BIBL. NAT.
152
L
70

Bibliotheca
M. Hyacinthi Theodori Baron,
Antiqui Facultatis Medicinæ
Parisiensis Decani, nec non
Castrorum Regis et Exercituum
Protomedici.

CATALOGI BIBLIOTHECAE BVNAVIANAE

TOMI III

VOLVMEN TERTIVM,

HISTORIAM REPVRGATORVM SECVLO XVI SACRORVM, CVM INDICIBVS NECESSARIIS AD VNIVERSVM HVNC TOMVM,

CONTINENS.

BIBLIOTECA NAZIONALE DI NAPOLI

LIPSIAE,

IMPENSIS VIDVAE B. CASP. FRITSCHII.

TYPIS BREITKOPFIANIS.

CIↃIↃCCLVI.

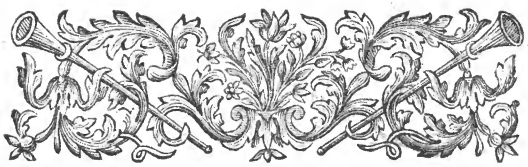

CONSPECTVS
TOMI III
CATAL. BIBLIOTH. BVNAVIANAE
PARS I.
SCRIPTORES HISTORIAE ECCLESIASTICAE CVM VNIVERSALES, TVM VETERIS TESTAMENTI EXHIBENS.

LIBER I.
SCRIPTORES HISTORIAE ECCLES. VNIVERSALES VETERIS ET NOVI TESTAMENTI.

CAP. I. DE VTILITATE, PRAESTANTIA ET METHODO STVDII HISTORIAE ECCLESIASTICAE. pag. 3
II. SCRIPTORES HISTORIAE ECCLES. VNIVERSALES VETERIS ET NOVI TESTAMENTI. 4

LIBER II.
HISTORIA VETERIS TESTAMENTI, SIVE IVDAICA, AB ORBE CONDITO VSQVE AD CHRISTVM NATVM.

CAP. I. DE VERITATE ET PRAESTANTIA HISTORIAE IVDAICAE. 8
II. SCRIPTORES HISTORIAE VETERIS TESTAMENTI SEV IVDAICAE GENERALES. 9
III. SCRIPTORES EIVSDEM HISTORIAE SPECIALES. 14
SECT. I. Historia Creationis. 14

SECT. II. De Paradiſo. pag. 14
III. Hiſtoria Patriarcharum ab ADAMO vſque ad Diluuium. 16
§. I. *Scriptores Generales.* 16 §. II. *Scriptores Speciales.* 17
IV. De Diluuio et Arca NOAE. 18
V. De Turri Babylonica, Diſperſione Gentium et Gigantibus. 19
VI. Hiſtoria Patriarcharum poſt Diluuium vſque ad MOSEN. 20
VII. De Vita et Morte MOSIS. 22
VIII. De Exitu Iſraelitarum ex Aegypto. 24
IX. Hiſtoria Ducum et Iudicum Iſraelitarum. 25
X. —— Regum Iudaeorum. 26
§. I. *Hiſtoria Regum ante Regni Diuiſionem.* 26 §. II. *Hiſtoria Regum poſt Regni Diuiſionem.* 28
XI. Hiſtoria Prophetarum Veteris Teſtamenti. 30
§. I. *Scriptores Generales.* 30 §. II. *Scriptores Speciales.* 30
XII. Scriptores de Captiuitate Babylonica. 33
XIII. —— de Statu Iudaeorum poſt reditum ex Babylonico exilio, et de reſtauratione templi. 34
XIV. Scriptores de Principatu *Maccabaeorum.* 35
XV. Hiſtoria *Herodum.* 36
XVI. Hiſtoria Excidii Hieroſolymitani et diſperſionis Iudaeorum. 37
XVII. Hiſtoria Gentis Iudaicae ab excidio Hieroſolymitano ad noſtra vſque tempora. 38
XVIII. Ritus et Ceremoniae Iudaeorum recentioris aetatis. 40

PARS II.

FONTES HISTORIAE ECCLESIASTICAE NOVI FOEDERIS, SIVE SS. PATRES ET CONCILIA.

LIBER I.

PATRES ECCLESIAE.

CAP. I. SCRIPTORES DE VSV ET AVCTORITATE PATRVM. 43
II. COLLECTIONES PATRVM ET SCRIPTORVM VETERVM ECCLESIASTICORVM. 44
III. PATRES GRAECI. 54
SECT. I. Patres Graeci Seculi I poſt CHRISTVM natum. 54
§. I. *Philo, Iudaeus.* 54 §. IV. *S. Clemens, Romanus.* 56
II. *S. Barnabas.* 55 V. *S. Dionyſius Areopagita.* 57
III. *Hermas, ſ. Hermes.* 56
SECT. II. Patres Graeci Saeculi II poſt CHRISTVM natum. 58
§. I. *S. Ignatius.* 58 §. III. *S. Iuſtinus, martyr.* 60
II. *S. Polycarpus.* 60 IV. *Athenagoras.* 62

§. V. *Theophilus, Episcop. Antiochenus.* pag. 62
VI. *Irenaeus.* 63

SECT. III. Patres Graeci Seculi III post CHRISTVM natum. 66
§. I. *S. Hippolytus.* 66
II. *Ammonius, Alexandrinus.* 67
III. *Origenes.* 67
IV. *Gregorius, Thaumaturgus.* 69

SECT. IV. Patres Graeci Seculi IV post CHRISTVM natum. 71
§. I. *Petrus, Ep. Alexandrin.* 71
II. *Dorotheus, Ep. Tyri.* 72
III. *Pamphilus.* 72
IV. *Eusebius, Ep. Caesareenf.* 72
V. *Eustathius, Ep. Antiochen.* 74
VI. *Athanasius, Ep. Alexandrin.* 74
VII. *Antonius, Magnus.* 75
VIII. *Eusebius, Ep. Emissenus.* 75
IX. *Serapion.* 76
X. *Cyrillus, Ep. Hierosolymitan.* 76
XI. *Titus, Ep. Bostrenf.* 77
XII. *Apollinarius.* 77
XIII. *Ephraim, Syrus.* 77
XIV. *S. Basilius M.* 78
XV. *S. Gregorius, Nyssenus.* 80

SECT. V. Patres Graeci Seculi V post CHRISTVM natum. 87
§. I. *S. Ioan. Chrysostomus.* 87
II. *Victor, Antiochenus.* 90
III. *Philo, Carpathius.* 90
IV. *Severianus, Ep. Gabalenf.* 90
V. *Palladius, Helenopolitan.* 90
VI. *Synesius.* 91
VII. *Isidorus, Peluſiota.* 91
VIII. *Alexander, Lycopolita.* 92
IX. *S. Cyrillus, Alexandrin.* 92
X. *Theodoretus, Ep. Cyri.* 93
XI. *Proclus, Ep. Constantinopol.* 94
§. VII. *Tatianus, Assyrius.* pag. 64
VIII. *Hermias.* 65
IX. *Clemens, Alexandrinus.* 65

66
§. V. *Dionysius, Ep. Alexandrin.* 70
VI. *Archelaus, Ep. Mesopotam.* 71
VII. *Methodius.* 71

71
§. XVI. *S. Gregorius, Nazianzenus.* 81
XVII. *Caesarius.* 82
XVIII. *Eunomius, haereticus.* 82
XIX. *Amphilochius.* 83
XX. *S. Epiphanius.* 83
XXI. *Didymus, Alexandrin.* 84
XXII. *Macarius, senior et iunior.* 84
XXIII. *Euagrius, Ponticus.* 85
XXIV. *Nemesius.* 85
XXV. *Arsenius.* 85
XXVI. *Asterius, Ep. Amasenus.* 86
XXVII. *Theophilus, Ep. Alexandrin.* 86
XXVIII. *Rufinus.* 87
XXIX. *S. Marcus, Eremita.* 87
XXX. *Nonnus, Panopolita.* 87

87
§. XII. *Theodotus, Ancyranus.* 94
XIII. *Nilus.* 95
XIV. *Flavianus, Constantinopolitan.* 96
XV. *Basilius, Seleuc.* 96
XVI. *Simeon Stylites.* 97
XVII. *Diadochus.* 97
XVIII. *Chrysippus.* 97
XIX. *Euthalius.* 97
XX. *Aeneas, Gazaeus.* 97
XXI. *Andreas, Caesareenf.* 98
XXII. *Adrianus.* 98

SECT. VI. Patres Graeci Seculi VI post CHRISTVM natum. 98
§. I. *Procopius, Gazaeus.* 98
II. *Petrus, Diaconus.* 99
III. *Agapetus.* 99
IV. *Ioan. Maxentius.* 99
V. *Zacharias, Mitylenenf.* 99
98
§. VI. *Cosmas.* 100
VII. *Gregentius.* 100
VIII. *Liberatus.* 100
IX. *Anastasius Sinaita.* 100
X. *Ioan. Climacus.* 102

§. XI. *Gregorius, Antiochenus.* pag. 102
XII. *Eustratius.* 102
§. XIII. *Eulogius, Alexandrin.* pag. 103
XIV. *Leontius.* 103

SECT. VII. Patres Graeci Seculi VII post CHRISTVM natum. 104
§. I. *Isychius, siue Hesychius.* 104
II. *Zacharias, Hierosolymitan.* 104
III. *Sophronius.* 104
IV. *Dorotheus, Archimandrita.* 105
V. *Antiochus, monachus.* 105
VI. *Georgius Pisidas.* 105
VII. *Thalassius.* 105
§. VIII. *Maximus, Confessor.* 106
IX. *Seuerus, Alexandrin.* 106
X. *Olympiodorus.* 106
XI. *Andreas, Cretenf.* 107
XII. *Petrus, Laodicenf.* 107
XIII. *Theodorus, Rhaetenfis.* 107

SECT. VIII. Patres Graeci Seculi VIII post CHRISTVM natum. 107
§. I. *Ioannes, Constantinopolit.* 107
II. *Ioannes, Damascenus.* 108
§. III. *Theodorus Abucara.* 108

SECT. IX. Patres Graeci Seculi IX post CHRISTVM natum. 109
§. I. *Nicephorus, Cartophylax.* 109
II. *Nicephorus, Constantinopolitan.* 109
III. *Theodorus, Studita.* 110
IV. *Theodorus Graptus* et *Theophanes Graptus, Fratres.* 110
V. *Michael, Syncellus.* 111
VI. *Methodius, Homologeta.* 111
§. VII. *Petrus, Siculus.* 111
VIII. *Stylianus Mappa.* 112
IX. *Photius.* 112
X. *Anastasius, Bibliothecarius.* 113
XI. *Nicetas Dauid.* 114
XII. *Georgius, Nicomedienf.* 114
XIII. *Leo, Imperator.* 114

SECT. X. Patres Graeci Seculi X post CHRISTVM natum. 115
§. I. *Oecumenius.* 115
II. *Arethas.* 115
§. III. *Gregorius, Caesareenf.* 115
IV. *Nicon.* 115

SECT. XI. Patres Graeci Seculi XI post CHRISTVM natum. 116
§. I. *Petrus, Antiochenus.* 116
II. *Michael Cerularius.* 116
III. *Ioan. Xiphilinus.* 116
IV. *Michael Psellus.* 116
§. V. *Samonas, Gazaeus.* 117
VI. *Anastasius, Caesareenfis.* 117
VII. *Philippus, Solitarius.* 117
VIII. *Theophylactus.* 118

SECT. XII. Patres Graeci Seculi XII post CHRISTVM natum. 118
§. I. *Euthymius, Zigabenus.* 118
II. *Ioan. Zonaras.* 119
III. *Theophanes Cerameus.* 119
IV. *Michael Glycas.* 119
V. *Simeon, iunior.* 120
§. VI. *Andronicus, Constantinopol.* 120
VII. *Isaac, Armenus.* 120
VIII. *Nicolaus, Methonenfis.* 120
IX. *Ioannes, Antiochenus.* 121

SECT. XIII. Patres Graeci Seculi XIII post CHRISTVM natum. 121
§. I. *Nicetas Acominatus Choniates.* 121
II. *Arsenius, Patriarcha Constantinopol.* 121
III. *Germanus, Patr. Constantinop.* 122
IV. *Iacobus, monachus.* 122
§. V. *Nicephorus Blemmidas.* 123
VI. *Manuel, Patr. Constantinop.* 123
VII. *Constantinus Meliteniota.* 123
VIII. *Ioan. Veccus.* 123
IX. *Georgius Metochita.* 124

§. X.

§. X. *Athanasius, Patriarcha Constantinopol.* pag. 124
§. XI. *Gregorius, Cyprius.* pag. 124
XII. *Pantaleon.* 125
SECT. XIV. Patres Graeci Seculi XIV post CHRISTVM natum. 125
§. I. *Georgius Pachymeres.* 125
II. *Maximus Planudes.* 125
III. *Barlaamus.* 126
IV. *Gregorius Acindynus.* 126
V. *Ioan. Caleca* et *Manuel Caleca.* 126
VI. *Gregorius Palamas.* 127
§. VII. *Ioannes Cyparissiota.* 127
VIII. *Philotheus.* 128
IX. *Nilus* [*Cabasila*]. 128
X. *Nicolaus Cabasila.* 128
XI. *Demetrius Cydonius.* 129
XII. *Constantinus Harmenopulus.* 129
SECT. XV. Patres Graeci Seculi XV post CHRISTVM natum. 130
§. I. *Maximus Chrysoberga.* 130
II. *Simeon, Thessalonicens.* 130
III. *Ioannes, Plusiadenus.* 130
IV. *Gregorius Mammas.* 131
V. *Gennadius*, siue *Georgius Scholarius.* 131
§. VI. *Bessarion.* 131
VII. *Georgius, Trapezuntius.* 132
VIII. *Ioannes Argyropulus.* 133
IX. *Hilarion, monachus.* 133
SECT. XVI. Patres Graeci incertae aetatis. 133
CAP. IV. PATRES LATINI. 134
SECT. I. Patres Latini Seculi III post CHRISTVM natum. 134
§. I. *Minucius Felix.* 134
II. *Q. Septim. Florens Tertullianus.* 135
III. *Caecil. Cyprianus.* 137
§. IV. *Sixtus II, Pontif. Rom.* 138
V. *S. Zeno, Ep. Veronens.* 139
VI. *Victorinus, Petauionens.* 139
SECT. II. Patres Latini Seculi IV post CHRISTVM natum. 139
§. I. *Arnobius, Afer.* 139
II. *Lactantius.* 140
III. *C. Vettus Aquilin. Iuuencus.* 143
IV. *Iul. Firmicus.* 143
V. *Hilarius, Pictauiens.* 143
VI. *Optatus, Milcuitanus.* 144
VII. *Lucifer, Calaritanus.* 145
VIII. *Pacianus.* 145
IX. *Damasus, Pontif. Rom.* 145
X. *Philastrius, Brixiens.* 146
§. XI. *Gregorius, Bæticus.* 146
XII. *Phoebadius, S. Focbadius.* 146
XIII. *Idacius Clarus.* 147
XIV. *Faustinus.* 147
XV. *Eusebius, Vercellens.* 147
XVI. *S. Ambrosius.* 147
XVII. *Vigilius, Ep. Tridentin.* 148
XVIII. *Commodianus.* 149
XIX. *Gaudentius, Ep. Brix.* 149
XX. *Tichonius.* 149
SECT. III. Patres Latini Seculi V post CHRISTVM natum. 149
§. I. *Sulpicius Severus.* 149
II. *Aurel. Prudentius Clemens.* 150
III. *Chromatius.* 150
IV. *Rufinus, Presbyt. Aquilei.* 150
V. *Paul. Orosius.* 151
VI. *Marius Mercator.* 151
VII. *Leporius.* 151
§. VIII. *S. Hieronymus, Stridonens.* 152
IX. *S. Aurel. Augustinus.* 153
X. *Capreolus, Carthaginens.* 157
XI. *Paulinus, Nolanus.* 157
XII. *Claud. Mar. Victor, Massilien.* 158
XIII. *Cael. Sedulius.* 158
XIV. *Vincentius, Lirinens.* 158

§. XV. *Sixtus III, Pontif. Rom.* pag. 158
XVI. *Dracontius.* 159
XVII. *Bachiarius.* 159
XVIII. *Iulianus, Ep. Eclanenſ.* 159
XIX. *Ioan. Caſſianus.* 159
XX. *Arnobius, iunior, Gallus.* 160
XXI. *Petrus Chryſologus.* 160
XXII. *Hilarius, Arelatenſ.* 160
XXIII. *Eucherius, Lugdunenſ.* 160
XXIV. *Salonius.* 161
XXV. *Valerianus, Cemelienſ.* 161
XXVI. *Proſper, Aquitan.* 162
XXVII. *Leo M. Pontif. Rom.* 162
XXVIII. *Bened. Paulinus Petrocorius.* 163
§. XXIX. *Maximus, Taurinenſ.* pag. 163
XXX. *Claudianus Mamertus.* 163
XXXI. *Fauſtus*, ſiue *Fauſtinus.* 164
XXXII. *Ruricius, Lemouicenſ.* 164
XXXIII. *C. Sollius Apollinaris Sidonius.* 165
XXXIV. *Saluianus, Maſſilienſ.* 165
XXXV. *Victor, Vitenſis.* 166
XXXVI. *S. Patricius.* 166
XXXVII. *Gennadius, Maſſilienſ.* 166
XXXVIII. *Eugenius, Carthaginenſ.* 167
XXXIX. *Vigilius, Tapſenſis.* 167
XL. *Cerealis.* 167
XLI. *Gelaſius, Pontif. Rom.* 167
XLII. *Ruſticus Helpidius.* 168

SECT. IV. Patres Latini Seculi VI poſt CHRISTVM natum. 168

§. I. *Paſchaſius, S. R. E. Cardinalis.* 168
II. *Alcimus Ecdicius Auitus.* 168
III. *Caeſarius, Arelatenſ.* 169
IV. *Laurentius, Nouarienſ.* 169
V. *Fulgentius, Ruſpenſ.* 170
VI. *Magnus Felix Ennodius.* 170
VII. *Remigius, Remenſ.* 171
VIII. *Magn. Aurel. Caſſiodorus.* 171
IX. *Orientius.* 172
X. *Nicetius.* 172
XI. *Iuſtus, Orgelitanus.* 172
XII. *S. Benedictus.* 173
XIII. *Primaſius.* 173
§. XIV. *Fulgentius Ferrandus.* 173
XV. *Facundus, Hermianenſ.* 173
XVI. *Arator.* 174
XVII. *Iunilius.* 174
XVIII. *Ruſticus, Eccleſ. Rom. Diaconus.* 174
XIX. *Agnellus, Ep. Rauennat.* 175
XX. *Martinus, Dumienſ.* 175
XXI. *Venantius, Honor. Clementian. Fortunatus.* 175
XXII. *Gildas, Sapiens.* 175
XXIII. *Euantius*, ſiue *Euantus.* 176
XXIV. *Creſconius*, ſiue *Criſconius.* 176

SECT. V. Patres Latini Seculi VII poſt CHRISTVM natum. 176

§. I. *Leander, Hiſpalenſ.* 176
II. *S. Gregorius M.* 176
III. *S. Columbanus.* 177
IV. *S. Iſidorus, Hiſpalenſ.* 178
V. *S. Gallus.* 178
VI. *Deſiderius, Cadurcenſ.* 179
VII. *Eugenius, Toletanus.* 179
VIII. *Eligius.* 179
§. IX. *Marculfus, monachus.* 179
X. *Cumeanus*, ſiue *Cummianus.* 179
XI. *Cyricius*, ſiue *Quiricius.* 180
XII. *Ildephonſus, Toletanus.* 180
XIII. *Iulianus, Toletan.* 180
XIV. *Aldhelmus*, ſiue *Althelmus.* 181
XV. *Aponius.* 181
XVI. *Aileranus.* 181

SECT. VI. Patres Latini Seculi VIII poſt CHRISTVM natum. 181

§. I. *Beda, Venerabilis.* 181
II. *Sedulius, Scotus.* 182
III. *S. Bonifacius.* 182
§. IV. *Ambroſius Autbertus.* 183
V. *Etherius, Ep. Vxamenſ.* 183
VI. *Paulinus, Aquileienſ.* 183

SECT.

SECT. VII. Patres Latini Seculi IX poſt CHRISTVM natum. pag. 184

§. I. *Albinus*, ſiue *Alcuinus*. pag. 184
II. *Carolus M. Imp.* 185
III. *Smaragdus*, ſiue *Zmaragdus*. 186
IV. *Dungalus*. 187
V. *Leidradus*. 187
VI. *Theodulfus*, *Aurelianenſ.* 187
VII. *Benedictus*, *Anianenſ.* 187
VIII. *Amalarius*. 188
IX. *Angelomus*. 188
X. *Halitgarius*. 188
XI. *Claudius*, *Taurinenſ.* 189
XII. *Agobardus*. 189
XIII. *Ionas*, *Aurelianenſ.* 189
XIV. *Chriſtian. Druthmarus*. 190
XV. *Florus*, *Lugdunenſ.* 190
XVI. *Seruatus Lupus*. 190
XVII. *Ratrammus*, ſiue *Bertramus*. 191
XVIII. *Walafridus Strabo*. 191
§. XIX. *Paſchaſius Radbertus*. 192
XX. *Iſaacus*, *Lingonenſ.* 192
XXI. *Aluarus*, *Cordubenſ.* 192
XXII. *Amulo*, ſiue *Amolo*. 193
XXIII. *Haymo*, *Halberſtad.* 193
XXIV. *Aeneas*, *Pariſienſ.* 193
XXV. *Hrabanus Maurus*. 193
XXVI. *Eulogius*, *Cordubenſ.* 195
XXVII. *Ado*, *Viennenſ.* 195
XXVIII. *Prudentius*, *Tricaſſinus*. 195
XXIX. *Ioan. Scotus Erigena*. 196
XXX. *Remigius*, *Lugdunenſ.* 196
XXXI. *Remigius*, *Antiſſiodorenſ.* 196
XXXII. *Hincmarus*, *Remenſ.* 196
XXXIII. *Abbo*, *monachus S. Germani a Pratis*. 197
XXXIV. *Adrealdus*, ſiue *Adalbertus* et *Albertus*. 198

SECT. VIII. Patres Latini Seculi X poſt CHRISTVM natum. 198

§. I. *Regino*. 198
II. *Heriuenſ.* 198
III. *Odo*, *Abbas Cluniac.* 199
§. IV. *Atto*, *Vercellenſ.* 199
V. *Ratherius*, *Veronenſ.* 199
VI. *Pelegrinus*, vel *Peregrinus*. 200

SECT. IX. Patres Latini Seculi XI poſt CHRISTVM natum. 200

§. I. *Gerbertus*, poſtea *Sylueſter II*, *Pontif. Rom.* 200
II. *Fulbertus*, *Carnotenſis*. 201
III. *Adelmannus*, *Brixienſ.* 201
IV. *Bevno*, *Augienſ.* 201
V. *Bruno*, *Herbipolenſ.* 202
VI. *Odilo*, *Abbas Cluniacenſ.* 202
VII. *Humbertus*. 202
§. VIII. *Hugo*, *Lingonenſ.* 203
IX. *Durandus*. 203
X. *Guitmundus*. 203
XI. *Petrus Damiani*. 203
XII. *Lanfrancus*. 204
XIII. *Anſelmus*, *Lucenſ.* 204
XIV. *Radulphus*, *Ardenſ.* 205
XV. *Othlonus*. 205

SECT. X. Patres Latini Seculi XII poſt CHRISTVM natum. 205

§. I. *S. Bruno*, *Carthuſiamus*. 205
II. *Anſelmus*, *Cantuarienſ.* 206
III. *Goffridus*, ſeu *Gaufridus Vindocinenſ.* 206
IV. *Berengoſius*, vel *Berengaudus*. 206
V. *Franco*, *Affligenienſ.* 207
VI. *Odo*, *Cameracenſ. Epiſc.* 207
VII. *Iuo*, *Carnotenſis*. 207
§. VIII. *Girlebertus*, ſiue *Gilbertus*, *Abbas Weſtmonaſter.* 207
IX. *Honorius*, *Auguſtodunenſ.* 208
X. *Odo*, *Aſtenſis*. 208
XI. *Eadmerus*, *Cantuarienſ.* 209
XII. *Marbodus*, *Redonenſ.* 209
XIII. *Petrus Alphonſus*. 209
XIV. *Guibertus*, ſiue *Guilbertus*. 209

§. XV.

§. XV. *Bruno, Signiensis.* pag. 210
XVI. *Algerus.* 210
XVII. *Guillelmus, Abbas S. Theodorici Cluniacensis.* 211
XVIII. *Stephanus, Eduensis.* 211
XIX. *S. Norbertus.* 211
XX. *Rupertus, Tuitiensis.* 211
XXI. *Hildebertus.* 212
XXII. *Drogo, Ostiensis Episc.* 213
XXIII. *Hugo de S. Victore.* 213
XXIV. *Guilelmus de Campellis.* 213
XXV. *Petrus Abaelardus.* 214
XXVI. *Ioannes, Cartusiae Portarum monachus.* 214
XXVII. *S. Bernardus.* 214
XXVIII. *Theofridus.* 215
XXIX. *Nicolaus, Clarevallensis.* 215
XXX. *Potho, Prumiensis.* 216
XXXI. *Arnoldus,* siue *Arnaldus* et *Ernaldus, Abbas Bonaevallis.* 216
XXXII. *Anselmus, Havelbergensis.* 216
XXXIII. *Petrus* [*Mauricius*] *Venerabilis.* 217
XXXIV. *Radulphus, Flaviacensis.* 217
XXXV. *Guerricus,* siue *Guarricus.* 217
§. XXXVI. *Zacharias, Chrysopolitanus.* pag. 218
XXXVII. *Amedeus, Lausannensis.* 218
XXXVIII. *Hugo, Rothomagensis.* 218
XXXIX. *Aelredus,* siue *Ailredus* et *Ealredus.* 218
XL. *Gerhohus, Richerspergensis.* 219
XLI. *Eckbertus, Abbas Schonaugiensis.* 219
XLII. *Thomas, Cantuariensis.* 220
XLIII. *Gilbertus de Hoilandia.* 220
XLIV. *Richardus S. Victoris.* 220
XLV. *S. Hildegardis.* 221
XLVI. *Arnulphus, Lexoviensis.* 221
XLVII. *Ioannes, Saresberiensis.* 221
XLVIII. *Hugo, Eterianus.* 222
XLIX. *Gualterus de Castellione.* 222
L. *Petrus, Cellensis.* 222
LI. *Guido,* siue *Guigo, Carthusianus.* 223
LII. *Petrus, Blesensis.* 223
LIII. *Bernardus, Cartus. Portar. Prior.* 224
LIV. *Stephanus de Chalmeto.* 224
LV. *Alanus de Insulis.* 224
LVI. *Stephanus, Tornacensis.* 224

SECT. XI. Patres Latini Seculi XIII post CHRISTVM natum. 225

§. I. *Adam, Abbas Perseniae.* 225
II. *S. Franciscus, Assisas.* 225
III. *Caesarius, Heisterbacensis.* 225
IV. *Hugo, Floriacensis.* 226
V. *Edmundus, Cantuariensis.* 226
VI. *Robertus de Sorbona.* 226
VII. *Vrbanus III, Pontif. Rom.* 226
VIII. *Guibertus, Tornacensis.* 226
IX. *Thomas, Cantipratanus.* 227
§. X. *Stephanus, Parisiensis.* 227
XI. *Dauid de Augusta.* 227
XII. *Humbertus, Ordin. Praedicat. General.* 227
XIII. *Lucas, Tudensis.* 228
XIV. *Petrus Coelestinus V, Pontif. Rom.* 228
XV. *Engelbertus, Admontensis.* 228
XVI. *Wernherus.* 228

SECT. XII. Patres Latini incertae aetatis, et Anonymi ordine alphabetico. 229

LIBER II.

CONCILIORVM, SYNODORVM ET COLLOQVIORVM HISTORIA, EORVNDEMQVE DECRETA ET CANONES.

CAP. I. SCRIPTORES DE NOTITIA ET HISTORIA CONCILIORVM GENERALES. pag. 231

SECT. I. Relationes Synopticae Veterum de Synodis maxime Vniuerſalibus. 231

II. Scriptores recentiores de Hiſtoria Conciliorum Generales. 232

III. De Iure, Ritu et Modo habendi Concilia. 234

IV. De Auctoritate Conciliorum. 235

CAP. II. COLLECTIONES CONCILIORVM TAM VNIVERSALIVM QVAM PARTICVLARIVM, ET EORVNDEM SVMMAE VEL SYNOPSES. 237

III. COLLECTIONES CANONVM, CONCILIORVM, ET CONSTITVTIONES ATQVE CANONES APOSTOLORVM. 239

IV. CONCILIA OECVMENICA SIVE VNIVERSALIA, ECCLESIAE ORIENTALIS. 240

SECT. I. Concilium Nicaenum I, A. C. 325. 240

§. I. *Hiſtoria Concilii.* 240 §. II. *Canones Concilii Nicaeni et explicationes eorundem.* 241

SECT. II. Concilium Conſtantinopolitanum I, A. C. 381. 242

III. Concilium Epheſinum, A. C. 431. 243

IV. Concilium Chalcedonenſe, A. C. 451. 243

V. Concilium Conſtantinopolitanum II, A. C. 553. 244

VI. Concilium Conſtantinopolitanum III, A. C. 680 et 681. Synodus Trullana, A. C. 692. 245

VII. Concilium Nicaenum II, A. C. 787. 25

VIII. Concilium Conſtantinopolitanum IV, A. C. 869. 246

CAP. V. CONCILIA OECVMENICA ECCLESIAE OCCIDENTALIS. 246

SECT. I. Concilium Lateranenſe I, an. 1120. II, an. 1130. III, an. 1215. Lugdunenſe I, an. 1245 et II, an. 1274. Viennenſe an. 1311. 246

SECT. II. Concilium Piſanum, A. C. 1409. 247

§. I. *Hiſtoria Concilii.* 247 §. II. *Acta Concilii.* 248

SECT. III. Concilium Conſtantienſe, A. C. 1414 - 1418. 248

§. I. *Hiſtoria Concilii.* 248 §. II. *Acta Concilii.* 250

SECT. IV. Concilium Basileense, A. C. 1431. pag. 250
§. I. *Historia Concilii.* 250 §. II. *Acta sive Decreta Concilii Basileensis.* 251
SECT. V. Concilium Florentinum, A. C. 1439. 252
§. I. *Historia Concilii.* 252 §. II. *Acta Concilii.* 252
SECT. VI. Concilium Lateranense V, A. C. 1512 - 1517. 253
SECT. VII. Concilium Tridentinum, A. C. 1545 - 1561. 253
§. I. *Historia Concilii.* 253
II. *Collectiones Actorum et Epistolarum ad Historiam Concilii Tridentini pertinentium.* 255
III. *Scripta singularia ad Historiam Concilii Tridentini facientia, ordine chronologico.* 257
IV. *Canones et Decreta Concilii Tridentini.* 262
V. *Commentarii et Notae in Concilium Tridentinum.* 263
VI. *Scripta varia pro et contra Tridentinum Concilium.* 264
CAP. VI. CONCILIA PARTICVLARIA, SYNODI DIOECESANAE ET COLLOQVIA, CERTARVM NATIONVM ET PROVINCIARVM, ORDINE CHRONOLOGICO. 265
SECT. I. Concilia particularia in Oriente habita. 265
II. Concilia in Hispania habita. 266
III. Concilia in Gallia habita. 268
IV. Concilia in Britannia habita. 274
V. Concilia in Italia habita. 275
VI. Concilia, Synodi, et Colloquia in Germania habita. 278
VII. Concilia et Synodi in Belgio habita. 290
VIII. Concilia, Synodi et Colloquia in Helvetia habita. 291
IX. Concilia, Synodi et Colloquia in Polonia, Prussia, Hungaria, Suecia, habita. 293

PARS III.

HISTORIA ECCLESIASTICA NOVI TESTAMENTI.

LIBER I.

SCRIPTORES GENERALES.

CAP. I. SCRIPTORES GENERALES ANTIQVI GRAECI ET LATINI. 299

CAP. II.

CAP. II. SCRIPTORES HISTORIAE ECCLESIASTICAE VNIVERSALIS NOVI TESTAMENTI, EVANGELICO-LVTHERANI. pag. 302
III. SCRIPTORES HISTORIAE ECCLESIASTICAE VNIVERSALIS NOVI TESTAMENTI, ROMANO-CATHOLICI. 306
IV. SCRIPTORES HISTORIAE ECCLESIASTICAE VNIVERSALIS NOVI TESTAMENTI, EX REFORMATIS. 310

LIBER II.

SCRIPTORES HISTORIAE ECCLESIASTICAE NOVI TESTAMENTI SPECIALES.

CAP. I. HISTORIA VITAE, PASSIONIS ET MORTIS IESV CHRISTI. 312
SECT. I. Scriptores Generales. 312
SECT. II. De Genealogia, Parentibus et Natiuitate IESV CHRISTI. 314
§. I. *De Genealogia* CHRISTI. 314
II. *De Parentibus* CHRISTI. 315
III. *De Natiuitate, Circumcisione, Nominibus, Ministerio et corporis habitu* CHRISTI. 318
IV. *De vltimo Paschate* CHRISTI. 320
SECT. III. De Passione et Morte CHRISTI. 321
§. I. *Scriptores Generales.* 321
II. *Scriptores Speciales. De tempore Passionis, Processu criminali, Vulneribus et Iniuriis Saluatori illatis.* 322
III. *De Cruce, Morte et Sepultura* CHRISTI. 325
IV. *Scriptores de celebri Testimonio* FL. IOSEPHI *et aliis Iudaeorum et Gentilium de* CHRISTO. 328
CAP. II. HISTORIA APOSTOLICAE ET PRIMITIVAE ECCLESIAE. 330
SECT. I. Scriptores Generales. 330
SECT. II. Historiae Apostolicae Scriptores speciales. 334
§. I. *De S. Petro.* pag. 334
II. *De S. Paulo.* 335
a) *Vitae S. Pauli Scriptores generales.* 335
b) *De Pauli nomine, vita priuata, studiis.* 336
c) *De Pauli conuersione, apostolico officio et itineribus.* 337
d) *De Pauli* θηριομαχια, *vinculis et morte.* 339
e) *De Scriptis S. Pauli.* 340
§. III. *De S. Andrea.* 340

§. IV. *De S. Iacobo.* pag. 340
V. *De S. Iohanne.* 342
VI. *De S. Philippo.* 343
VII. *De S. Bartholomaeo.* 343
VIII. *De S. Thoma.* 343
IX. *De S. Matthaeo.* 344
X. *De S. Iuda, s. Thaddaeo.* 344
XI. *De Iuda Iſcheriote.* 345
§. XII. *De S. Barnaba.* pag. 346
XIII. *De S. Ioanne Baptiſta.* 346
XIV. *De S. Marco.* 347
XV. *De S. Luca.* 348
XVI. *De S. Stephano.* 349
XVII. *De variis Viris Foeminisque Apoſtolicis.* 350

Sect. III. De Symbolis veteris Eccleſiae variis, et Conſtitutionibus Apoſtolicis. 352
§. I. *De Symbolis Eccleſiae veteris.* 352
II. *De Conſtitutionibus et Canonibus Apoſtolicis.* 353

Sect. IV. De Calumniis in veteres Chriſtianos ſparſis, eorumque Perſecutionibus. 354
§. I. *De Calumniis in veteres Chriſtianos ſparſis.* 354
II. *De Perſecutionibus et Martyriis veterum Chriſtianorum.* 355
A) *Generatim.* 355 B) *Speciatim.* 356

Sect. V. De Eccleſiis Apoſtolicis et Propagatione Euangelii. 357
§. I. *Scriptores Generaliores.* 357
II. *Hiſtoria ſingularum quarundam Eccleſiarum Apoſtolicarum, ordine alphabetico.* 358

Cap. III. SCRIPTORES DE PRIMO PRINCIPE CHRISTIANO ET DE *CONSTANTINO M.* 359

IV. HISTORIA ECCLESIASTICA RECENTIORIS AETATIS. 359

LIBER III.

ANTIQVITATES ECCLESIASTICAE.

Cap. I. SCRIPTORES GENERALES. 362

Sect. I. De Antiquitatum Sacrarum Vſu et Praeſtantia. 362

II. Compendia et Syſtemata Antiquitatum Sacrarum. 363

III. Collectiones Diſſertationum et Obſeruationum variarum ad Antiquitates Eccleſiaſticas pertinentium. 364

IV. Scriptores Liturgici. 365

§. I. *Scriptores hiſtorici de Rebus Liturgicis ſiue Ritibus et Ceremoniis eccleſiaſticis in genere.* 365

II. *Libri Rituales.* 368

A) *Liturgiae S. Petri, Iacobi, Marci, Apoſtolorum.* 368

B) *Libri rituales Eccleſiae Romanae.* 368

C) *Libri*

C) *Libri rituales Ecclesiarum Protestantium.* pag. 372
D) *Libri rituales Graecorum.* 373
E) *Libri rituales Aethiopici, Coptici, Mozarabici.* 374
F) *Libri rituales Ecclesiae Anglicanae.* 375

CAP. II. DE LOCIS SACRIS, EORVMQVE ORNATV. 376

CAP. III. DE PERSONIS ECCLESIASTICIS, EORVMQVE MVNIIS ET DIGNITATIBVS. 377

SECT. I. De Episcopis, Presbyteris, Metropolitanis. 377

II. De Diaconis, Episcopissis, Presbyterissis, Diaconissis et aliis Personis ecclesiasticis. 379

III. De Electionibus et Ordinationibus. 380

IV. De Vestitu et Insignibus Ecclesiasticorum. 382

V. De Coniugio et Coelibatu Clericorum. Item de Synisactis et Agapetis. 384

CAP. IV. DE TEMPORIBVS SACRIS SEV DIEBVS FESTIS. 385

SECT. I. Scriptores Generales. 385

II. Scriptores de Diebus Festis Christianorum Speciales. 386

§. I. *De Sabbatho Christianorum*, s. *Diebus Dominicis.* 386
II. *De Dominicis Aduentus, Festo Natiuitatis* CHRISTI *et Epiphaniorum.* 387
III. *De Sancto Tempore Quadragesimae.* 388
IV. *De Dominica Laetare, Palmarum et Septimana Sancta.* 388
V. *De Paschate Christianorum.* 389
VI. *De Festo Pentecostes Christianorum.* 390
VII. *De Festis Christianorum variis.* 391
VIII. *De Iubilaeis.* 393

CAP. V. DE ACTIBVS SACRIS. 394

SECT. I. De Catechumenis, eorum Institutione et Baptismo. Item de Disciplina Arcani. 394

§. I. *De Catechumenis.* 394
II. *De Disciplina Arcani.* 395

SECT. II. De Baptismo. 395

§. I. *De Ritibus Baptismi in Genere.* 395
II. *De Singularibus Baptismi Ritibus aliisque eo spectantibus.* 397

SECT. III. De Confirmatione, Vnctione s. Chrismate et de ritu Impositionis manuum. 398

SECT. IV. De S. Coena s. Eucharistia. 399

§. I. *De Ritibus S. Coenae Scriptores Generales.* 399
II. *De Ritibus quibusdam S. Coenae singularibus aliisque eo spectantibus.* 400

SECT. V. De Missa. pag. 402
SECT. VI. De Poenitentia, Confessione Peccatorum, Indulgentiis, Disciplina Ecclesiastica et Excommunicatione. 403
§. I. *Scriptores historici de veteribus Poenitentiae Ritibus.* 403
II. *Libri Poenitentiales Antiqui.* 405
III. *De Disciplina Ecclesiastica, Excommunicatione et Indulgentiis.* 406
SECT. VII. De Ieiuniis et Quadragesima. Item de Bacchanalibus Christianorum, vulgo *Carneval* dictis. 408
SECT. VIII. De Precibus, Cantu, Hymnis, Agapis, Eulogiis, Lectionibus Sacris et Diptychis ecclesiasticis. 409
§. I. *De Precibus.* 409
II. *De Cantu et Hymnis.* 410
III. *De Agapis et Eulogiis.* 411
IV. *De Concionibus et Lectionibus sacris.* 412
V. *De Diptychis Ecclesiasticis.* 413
SECT. IX. De Cultu Sanctorum, Imaginum et Reliquiarum. 414
SECT. X. De Canonizatione Sanctorum. 415
SECT. XI. De Peregrinationibus Religiosis et sacris in Orientem expeditionibus, vulgo *Cruciatis.* 416
§. I. *De Peregrinationibus Religiosis.* 416
II. *De sacris in Orientem expeditionibus, vulgo* Expeditionibus cruciatis. 417
SECT. XII. De Vita priuata veterum Christianorum. 420
XIII. De Extrema Vnctione. 421
XIV. De Sepultura Christianorum et Oblationibus pro mortuis. 421
XV. Scripta miscellanea ad Antiquitates Christianas et ecclesiasticas. 422

LIBER IV.

HISTORIA SVMMORVM PONTIFICVM ET CARDINALIVM ECCLESIAE ROMANAE.

CAP. I. SCRIPTORES HISTORICI GENERALES DE ORTV ET PROGRESSV PONTIFICATVS ROMANI. 425
CAP. II. CATALOGI ROMANORVM PONTIFICVM ET DISQVISITIONES HISTORICO-CRITICAE DE ILLORVM SVCCESSIONE. 427
SECT. I. Catalogi Romanorum Pontificum. 427
II. Disquisitiones historico-chronologicae de Successione Pontificum Romanorum. 429

CAP.

CAP. III. COLLECTIONES VITARVM PONTIFICVM ROMANORVM. pag. 430
SECT. I. Vitae Pontificum a Scriptoribus Romanae Eccleſiae addictis editae. 430
II. Vitae Pontificum a Scriptoribus Eccleſiae Romanae non addictis editae. 435
CAP. IV. VITAE SINGVLORVM PONTIFICVM ROMANORVM, ORDINE CHRONOLOGICO. 436
CAP. V. SCRIPTORES HISTORICO-CRITICI DE *IOANNA* PAPISSA. 468
SECT. I. Defenſores et Adſertores huius Fabulae. 468
II. Scriptores qui falſam et fictam Relationem de *Ioanna* Papiſſa, eſſe demonſtrarunt. 470
CAP. VI. DE SCHISMATIBVS INSIGNIORIBVS ROMANORVM PONTIFICVM. 472
VII. SCRIPTORES DE CVRIA ROMANA IN GENERE. 473
VIII. DE ELECTIONE, VESTITV, ORNAMENTIS ET INSIGNIBVS ROMANI PONTIFICIS. 475
SECT. I. De Electione Rom. Pontificis. 475
II. De Veſtitu, Ornamentis et Inſignibus Pontificis Romani. 477
CAP. IX. DE PVRPVRATIS SEV CARDINALIBVS, ALIISQVE ROMANAE AVLAE OFFICIALIBVS. 479
SECT. I. De Origine, Dignitate, Officiis et Inſignibus Cardinalium. 479
II. Collectiones Vitarum, Elogiorum, Iconum S. R. E. Cardinalium. 480
III. Vitae Speciales et Elogia S. R. E. Cardinalium. 482
IV. De variis Curiae Romanae Officialibus, Tribunalibus, Collegiis, et Ritibus in iis vſitatis. Item de R. E. Reditibus. 487
CAP. X. HISTORIA INQVISITIONIS. 489
CAP. XI. SCRIPTA SATYRICA IN CVRIAM ET ECCLESIAM ROMANAM. 490

LIBER V.

HISTORIA ORDINVM RELIGIOSORVM ET MILITARIVM.

CAP. I. HISTORIAE ORDINVM RELIGIOSORVM ET VITAE MONASTICAE SCRIPTORES GENERALES. 493

CAP. II. DE INSTITVTIS, REGVLIS, IVRIBVS ET PRIVILEGIIS ORDINVM MONASTICORVM. pag. 495

SECT. I. De Institutis, Disciplina et Regulis Ordinum monasticorum in genere. 496

§. I. *Collectiones Regularum variorum Auctorum.* 496

II. *Regulae antiquae vitae monasticae Auctorum singularium, ordine chronologico.* 497

III. *Regulae monasticae Auctorum incertae aetatis.* 499

IV. *Scriptores recentiores de vita et disciplina monastica, illiusque Iuribus et Priuilegiis.* 500

CAP. III. HISTORIAE ORDINVM RELIGIOSORVM SCRIPTORES SPECIALES. 501

SECT. I. Historia *Eremitarum* veterum Orientis. 501

II. Historia Ordinis S. BASILII. 504

III. Historia Ordinis *Carmelitarum.* 504

§. I. *Scriptores Generales.* 504

II. *Controuersiae* Carmelitarum *de antiquitate sui Ordinis, cum Auctoribus Actor. SS. Antuerpiens.* 507

III. *De Regula et Constitutionibus Ordinis* Carmelitani. 508

IV. *De S. Scapulari et Bulla Sabbatina.* 509

V. *Historia variarum Congregationum Ordinis* Carmelitani. 509

VI. *Vitae Speciales Virorum quorumdam Foeminarumque illustrium Ordinis* Carmelitani. 510

SECT. IV. Historia Ordinis S. AVGVSTINI, aliorumque Ordinum sub *Eiusdem* Regula viuentium. 512

§. I. *Scriptores Generales.* 512

II. *Historia Ordinis* Canonicorum Regularium S. AVGVSTINI *in genere.* 512

III. *Historia* Canonicorum Regularium *Ordinis* Praemonstratensis. 514

IV. *Historia* Congregationum *variarum Ordinum* Canonicorum Regularium. 515

A) *Canonicorum Regular.* S. Saluatoris Lateranensis. 515

B) *Congregationis* Windesemensis *et* S. GEORGII in Alga. 515

C) *Congregationis* Gallicanae. 515

D) *Congregationis* Saluatoris in Lotharingia. 516

E) *Ordinis* Fratrum Cruciferorum. 516

F) *Congregationis* Rhenanae. 516

G) *Canonicarum* Regularium *et* Secularium. 516

§. V.

§. V. *Hiſtoria Ordinis* Eremitarum S. AVGVSTINI. pag. 516
VI. *Hiſtoria Ordinis* S. DOMINICI, *ſeu* Fratrum Praedicatorum. 517
A) *Vita* S. DOMINICI. 517
B) *Hiſtoria Ordinis* S. DOMINICI *generatim.* 518
C) *Hiſtoria ſpecialis Ordinis* Praedicatorum *in certis Prouinciis.* 519
D) *Hiſtoria Fraternitatis* SS. Roſarii B. MARIAE Virg. 520
E) *Vitae ſingulares Virorum Foeminarumque illuſtrium Ordin.* Praedicat. 520
VII. *Hiſtoria Ordinum* SS. Trinitatis de Redemtione Captiuorum *et* S. MARIAE de Mercede Redemtionis Captiuorum. 521
VIII. *Hiſtoria Ordinis* Seruorum *B. Virginis* MARIAE [*vulgo* Seruitarum.] 522
IX. *Hiſtoria Ordinis* Sororum Poenitentium B. MARIAE MAGDALENAE. 522
X. *Hiſtoria Ordinis* Clericorum Apoſtolicorum, *ſiue* Ieſuatorum S. HIERONYMI. 523
XI. *Hiſtoria Ordinis* Eremitarum S. HIERONYMI. 523
XII. *Hiſtoria* Clericorum Regularium Theatinorum, Miniſtrantium infirmis, Congregationis Somaſchae. 523
XIII. *Hiſtoria Ordinis* Hoſpitalitatis ſ. Fratrum Charitatis. 524
XIV. *Hiſtoria variorum Ordinum* Sanctimonialium *ad Regulam* S. AVGVSTINI *viuentium.* 524
SECT. V. Hiſtoria Ordinis S. BENEDICTI, aliorumque Ordinum ſub *Eiuſdem* Regula militantium. 525
§. I. *Vita* S. BENEDICTI. 525
II. *Scriptores Hiſtoriae Ordinis* S. BENEDICTI *generales.* 527
III. *De Regula, Conſtitutionibus et Diſciplina Ordinis* S. BENEDICTI. 529
IV. *Hiſtoria Congregationis* Caſinenſis *et* S. IVSTINAE de Padua. 530
V. *Hiſtoria Ordinis* Benedictini *in Gallia, inprimis Congregationis* S. MAVRI. 531
VI. *Hiſtoria Congregationis* Cluniacenſis, Siluenſis *et* Tironenſis. 532
VII. *Hiſtoria Ordinis* Camaldulenſis. 533
VIII. *Hiſtoria Congregationis* Vallis-Vmbroſae. 534
IX. *Hiſtoria Ordinis* Ciſtercienſis. 534
A) *Vitae Auctorum praecipuorum Ordinis* Ciſtercienſis. 534
B) *Scriptores Hiſtoriae Ordinis* Ciſtercienſis *generales.* 535
C) *De Regula, Conſtitutionibus et Priuilegiis Ordinis* Ciſtercienſis. 536
D) *Hiſtoria variorum monaſteriorum et Congregationum Ordinis* Ciſtercienſis. 536

§. X. *Hiſtoria variarum Congregationum ad inſtituta* Ciſtercienſia *viuentium.* pag. 537
A. *Ordinis* Florenſis. 537
B. *Ordinis* Vallis-Caulium. 537
C. *Congregationis* Fulienſis. 537
D. *Ordinis* B. MARIAE de Trappa. 537
XI. *Hiſtoria* Congregationum *variarum Ordinis* Benedictini, *vel Regulam* eiuſdem *obſeruantium.* 538
A. *Congregationis* Bursfeldenſis *et aliarum per Germaniam.* 538
B. *Ordinis* Fontebraldenſis. 538
C. *Congregationis* B. SPERANDEI. 538
D. *Ordinis* Eremitarum S. GVILIELMI. 538
E. *Ordinis* Sylueſtrinorum *et* Humiliatorum. 538
F. *Congregationis* Coeleſtinorum. 539
G. *Congregationis* Montis Oliueti. 539
H. *Ordinis* Pulſanenſis, *et* Eremitarum Montis Virginis. 539
XII. *Vitae ſingulares Virorum quorundam Foeminarumque illuſtrium Ordinis* S. BENEDICTI. 540
SECT. VI. Hiſtoria Ordinis S. FRANCISCI, aliorumque ſub *Eiuſdem* Regula militantium. 541
§. I. *Vita* S. FRANCISCI. 541
II. *Scriptores Hiſtoriae Ordinis* S. FRANCISCI *generales.* 542
III. *Regula*, *Conſtitutiones et Diſciplina* Franciſcanorum. 543
IV. *Hiſtoria Ordinis* Capucinorum. 543
V. *Hiſtoria Ordinis* S. CLARAE, *ſeu* Clariſſarum. 545
VI. *Hiſtoria tertii Ordinis* S. FRANCISCI, *ſeu* Poenitentium. 545
VII. *Vitae quorundam Virorum illuſtrium et Foeminarum Ordinis* S. FRANCISCI. 545
SECT. VII. Hiſtoria Ordinis *Carthuſienſis.* 547
§. I. *Vita* S. BEVNONIS, *Fundatoris*, Eiuſ*que in condenda* Carthuſia *adiutoris* S. HVGONIS. 547
II. *Scriptores Hiſtoriae Ordinis* Carthuſienſis *generales.* 547
III. *Conſtitutiones*, *Diſciplina et Priuilegia Ordinis* Carthuſienſis. 548
IV. *Vitae Virorum quorundam illuſtrium Ordinis* Carthuſienſis. 549
SECT. VIII. Hiſtoria Ordinis *Grandimontenſis* et *Minimorum.* 549
§. I. *Hiſtoria Ordinis* Grandimontenſis. 549
II. *Hiſtoria Ordinis* Minimorum. 550

SECT.

SECT. IX. Historia *Societatis* IESV. pag. 551
§. I. *Vita* S. IGNATII LOYOLAE. 551
II. *Historiae* Societatis IESV *Scriptores generales.* 552
III. *Regulae et Constitutiones* Societatis IESV. 554
IV. *Historia* Societatis IESV *in certis Regionibus et Prouinciis.* 556
A. *In* Gallia. 556
B. *In* Britannia *et* Belgio. 560
C. *In* Germania. 561
D. *In* Bohemia, Polonia, Hungaria. 562
E. *In* Regionibus Orientis. 563
V. *Vitae illustrium quorundam Virorum* Societatis IESV. 565
VI. *Apologiae et Censurae* Societatis IESV. 567
A. *Apologiae.* 567
B. *Censurae* Societatis IESV, *et Scripta Satyrica contra eandem.* 569
SECT. X. Historia *Clericorum Regularium Minorum.* 576
SECT. XI. Historia variarum *Congregationum Secularium.* 577
CAP. IV. HISTORIA ORDINVM *MILITARIVM* ET *EQVESTRIVM.* 578
SECT. I. Scriptores generales. 578
SECT. II. Historiae *Ordinum Militarium* et *Equestrium* Scriptores speciales. 580
§. I. *Historia Ordinis* S. IOANNIS, *siue* Melitensis. 580
II. *Historia Ordinis* Equitum Teutonicorum. 582
III. *Historia Ordinis* Templariorum. 583
IV. *Historia, Statuta et Priuilegia variorum* Ordinum Equestrium. 584

LIBER VI.

HISTORIA SANCTORVM ET MARTYRVM.

CAP. I. MARTYROLOGIA, CALENDARIA, LEGENDA ET COLLECTIONES VITARVM ACTORVMQVE SANCTORVM. 587
SECT. I. Scriptores historico-critici de Martyrologiis. 587
II. Martyrologia. 588
III. Menologia Graecorum. 590
IV. Vitae et Acta Sanctorum iunctim edita. 591
V. Vitae Sanctorum et Martyrum certarum Gentium et Regionum. 595

CAP. II. VITAE SANCTORVM ET MARTYRVM SPECIALES, ORDINE ALPHABETICO. pag. 597
CAP. III. VITAE SANCTORVM IGNOTI AVT INCERTI NOMINIS. 1038

LIBER VII.

HISTORIA HAERESIVM.

CAP. I. SCRIPTORES GENERALES. 1043
SECT. I. Scriptores veteres Graeci et Latini de Haeresibus generales. 1043
II. Scriptores recentiores de Haeresibus generales. 1044
CAP. II. SCRIPTORES HISTORIAE HAERESIVM SPECIALES. 1046
SECT. I. Historia Haeresium post C. N. *Seculi I.* 1046
II. Historia Haeresium *Seculi II.* 1048
III. Historia Haeresium *Seculi III.* 1049
IV. Historia Haeresium *Seculi IV.* 1051
V. Historia Haeresium *Seculi V.* 1055
VI. Historia Haeresium *Seculi VI.* 1058
VII. Historia Haeresium *Seculi VII.* 1059
VIII. Historia Haeresium *Seculi VIII.* 1059
IX. Historia Haeresium *Seculi IX.* 1060
X. Historia Haeresium *Seculi X, XI, XII.* 1061
XI. Historia Haeresium *Seculi XIII, XIV, XV.* 1062
XII. Historia Haeresium *Seculi XVI.* 1063
XIII. Historia Haeresium *Seculi XVII.* 1069
XIV. Historia Haeresium *Seculi XVIII.* 1072
XV. Historia Atheismi, Deismi, Naturalismi, Indifferentismi aliarumque Sectarum, quae ad certam temporis periodum referri haud potuerunt. 1074

LIBER VIII.

HISTORIA REFORMATIONIS ECCLESIAE.

CAP. I. HISTORIA *ALBIGENSIVM* ET *WALDENSIVM.* 1077
CAP. II. HISTORIA *WICLEFFI* ET *HVSSITARVM.* 1079
SECT. I. Historia *Io.* WICLEFFI et *Eius* Assectarum. 1079

SECT.

SECT. II. Vita et Scripta *Io.* HVSSI et HIERONYMI *Pragenſis.* pag. 1080
SECT. III. Hiſtoria *Huſſitarum.* 1083
CAP. III. HISTORIA REPVRGATORVM A *MART. LVTHERO* SACRORVM. 1085
SECT. I. Scriptores de corrupto Eccleſiae Statu et neceſſitate Reformationis. 1085
II. Teſtes varii veritatis in Papatu. 1090
III. Fontes Hiſtoriae *Reformationis*, ſiue Scripta LVTHERI et Coaetanorum. 1093
§. I. *Collectiones Scriptorum* Mart. LVTHERI. 1093
II. *Scripta* Mart. LVTHERI *et Coaetanorum*, Ann. MDVII-MDXVI. 1094
III. *Scripta* LVTHERI *et Coaetanorum*, Ann. MDXVII. 1097
IV. *Scripta* LVTHERI *et Coaetanorum*, Ann. MDXVIII. 1099
V. *Scripta* LVTHERI *et Coaetanorum*, Ann. MDXIX. 1105
VI. *Scripta* LVTHERI *et Coaetanorum*, Ann. MDXX. 1111
VII. *Scripta* LVTHERI *et Coaetanorum*, Ann. MDXXI. 1119
VIII. *Scripta* LVTHERI *et Coaetanorum*, Ann. MDXXII. 1130
IX. *Scripta* LVTHERI *et Coaetanorum*, Ann. MDXXIII. 1141
X. *Scripta* LVTHERI *et Coaetanorum*, Ann. MDXXIV. 1155
XI. *Scripta* LVTHERI *et Coaetanorum*, Ann. MDXXV. 1170
XII. *Scripta* LVTHERI *et Coaetanorum*, Ann. MDXXVI. 1179
XIII. *Scripta* LVTHERI *et Coaetanorum*, Ann. MDXXVII. 1185
XIV. *Scripta* LVTHERI *et Coaetanorum*, Ann. MDXXVIII. 1190
XV. *Scripta* LVTHERI *et Coaetanorum*, Ann. MDXXIX. 1195
XVI. *Scripta* LVTHERI *et Coaetanorum*, Ann. MDXXX. 1200
XVII. *Scripta* LVTHERI *et Coaetanorum*, Ann. MDXXXI. 1208
XVIII. *Scripta* LVTHERI *et Coaetanorum*, Ann. MDXXXII. 1213
XIX. *Scripta* LVTHERI *et Coaetanorum*, Ann. MDXXXIII. 1217
XX. *Scripta* LVTHERI *et Coaetanorum*, Ann. MDXXXIV. 1220
XXI. *Scripta* LVTHERI *et Coaetanorum*, Ann. MDXXXV. 1224
XXII. *Scripta* LVTHERI *et Coaetanorum*, Ann. MDXXXVI. 1227
XXIII. *Scripta* LVTHERI *et Coaetanorum*, Ann. MDXXXVII. 1230
XXIV. *Scripta* LVTHERI *et Coaetanorum*, Ann. MDXXXVIII. 1232
XXV. *Scripta* LVTHERI *et Coaetanorum*, Ann. MDXXXIX. 1235
XXVI. *Scripta* LVTHERI *et Coaetanorum*, Ann. MDXL. 1239
XXVII. *Scripta* LVTHERI *et Coaetanorum*, Ann. MDXLI. 1242

§. XXVIII. *Scripta* LVTHERI *et Coaeuorum*, Ann. MDXLII. pag. 1244
XXIX. *Scripta* LVTHERI *et Coaeuorum*, Ann. MDXLIII. 1247
XXX. *Scripta* LVTHERI *et Coaeuorum*, Ann. MDXLIV. 1249
XXXI. *Scripta* LVTHERI *et Coaeuorum*, Ann. MDXLV. 1251
XXXII. *Scripta* LVTHERI *et Coaeuorum*, Ann. MDXLVI. 1254
XXXIII. *Scripta* LVTHERI *incertae aetatis.* 1259
XXXIV. *Scripta* LVTHERI *post* Eius *obitum edita.* 1260
XXXV. *Scripta Amicorum et Aduersariorum* LVTHERI, Ann. MDXLVII. 1261
XXXVI. *Scripta Amicorum et Aduersariorum* LVTHERI, Ann. MDXLVIII. 1262
XXXVII. *Scripta Amicorum et Aduersariorum* LVTHERI, Ann. MDXLIX. 1265
XXXVIII. *Scripta Amicorum et Aduersariorum* LVTHERI, Ann. MDL. 1267
XXXIX. *Scripta Amicorum et Aduersariorum* LVTHERI, Ann. MDLI. 1269
XL. *Scripta Amicorum et Aduersariorum* LVTHERI, Ann. MDLII. 1270
XLI. *Scripta Amicorum et Aduersariorum* LVTHERI, Ann. MDLIII. 1272
XLII. *Scripta Amicorum et Aduersariorum* LVTHERI, Ann. MDLIV. 1272
XLIII. *Scripta Amicorum et Aduersariorum* LVTHERI, Ann. MDLV. 1273
XLIV. *Scripta Amicorum et Aduersariorum* LVTHERI, Ann. MDLVI. 1274
XLV. *Scripta Amicorum et Aduersariorum* LVTHERI, Ann. MDLVII. 1275
XLVI. *Scripta Amicorum et Aduersariorum* LVTHERI, Ann. MDLVIII. 1276
XLVII. *Scripta Amicorum et Aduersariorum* LVTHERI, Ann. MDLIX. 1277
XLVIII. *Scripta Amicorum et Aduersariorum* LVTHERI, Ann. MDLX. 1277
XLIX. *Scripta Amicorum* LVTHERI *sine indicio temporis edita.* 1278
L. *Scripta Aduersariorum* LVTHERI *sine indicio temporis edita.* 1284
LI. *Scripta Satyrica tempore Reformationis ab Anonymis, vel Pseudonymis, sine mentione anni impressionis, edita.* 1286
SECT. IV. Scriptores Historiae *Reformationis* ecclesiasticae generales. 1291
§. I. *Scriptores Sacris Ecclesiae* Euangelico-Lutheranae *addicti.* 1291
II. *Scriptores Historiae repurgatorum Sacrorum ex coetu* Reformatorum. 1293
III. *Scriptores Historiae Reformationis Eccles.* Romano-Catholici. 1295
SECT. V. Scriptores de vita et rebus gestis *Mart.* LVTHERI. 1296
§. I. *Scriptores generales.* 1296
II. *De parentibus, natalibus, nomine, educatione, monachatu, coniugio, liberis et posteris* Mart. LVTHERI. 1298

§. III.

§. III. *De ingenio, ſtudiis, meritis in litteras et rempublicam, doctoratu, amicis et aduerſariis* Mart. LVTHERI. pag. 1299
IV. *De* Mart. LVTHERI *meritis et actis in negotio repurgatorum Sacrorum.* 1302
V. *De* Mart. LVTHERI *ſcriptis, verſione Bibliorum et ſtilo.* 1302
VI. *De* Mart. LVTHERI *obitu, funere, tumulo, ſalute et reliquiis.* 1304
VII. *Varia de* LVTHERO. 1305
VIII. *Vindiciae* LVTHERI *contra varios aduerſarios.* 1306
SECT. VI. Scriptores Hiſtoriae *Reformationis* ſpeciales. 1307
§. I. *De cauſſis, initiis, impedimentis, obſtaculis* Reformationis, *et de* LVTHERO reformatore primo. 1307
II. *De indulgentiis, vita* Io. TEZELII, *et* LVTHERI *theſibus contra* eundem. 1308
III. *Scriptores de progreſſu et actis* Reformationis *vſque ad exhibitam* an. MDXXX *Caeſari* Auguſtanam Confeſſionem. 1309
IV. *Hiſtoria* Articulorum Suobacenſium *et* Auguſtanae Confeſſionis. 1310
V. *Scriptores ſpeciales de progreſſu* Reformationis *ab* An. 1530 *vſque ad* pacem religioſam, An. 1555. 1314
VI. *Hiſtoria* Formulae Concordiae, Crypto-Caluiniſmi, *aliarumque controuerſiarum Eccleſiae* Lutheranae. 1316
SECT. VII. De Iubilaeis Proteſtantium. 1317
§. I. *Scriptores generales.* 1317
II. *De Anno Seculari* Reformationis *primo*, MDCXVII *variis locis celebrato.* 1318
III. *De Anno Seculari* Euangelico MDCXXX *et* MDCCXXX *celebrato.* 1321
IV. *De Anno Seculari* Reformationis MDCCXVII *variis locis celebrato.* 1322
V. Iubilaea *quaedam particularia in certis Regionibus vel Vrbibus celebrata.* 1334

LIBER IX.

HISTORIA ECCLESIARVM ORIENTALIVM ET SLAVONICARVM. ITEM MISCELLANEA HISTORIAE ECCLESIASTICAE.

CAP. I. HISTORIA ECCLESIAE *GRAECAE.* 1336
SECT. I. Scriptores de Statu Eccleſiae *Graecae* antiquo et hodierno generales. 1336

SECT. II.

SECT. II. Scriptores de Statu Ecclesiae *Graecae* in certis Regionibus speciales. pag. 1338
§. I. *De Ecclesia* Constantinopolitana. 1338
II. *De Ecclesia* Alexandrina, Antiochena *et* Hierosolymitana. 1339
III. *De Ecclesia* Russica. 1339
SECT. III. Historia certarum Ecclesiae *Graecae* Sectarum. 1340
SECT. IV. De consensu et dissensu Ecclesiae *Graecae* et *Latinae*. Item varia ad Historiam Eccles. *Graecae* pertinentia. 1341
CAP. II. HISTORIA VARIARVM ECCLESIARVM *ORIENTALIVM*. 1343
CAP. III. HISTORIA ECCLESIARVM *SLAVONICARVM*. 1345
CAP. IV. MISCELLANEA HISTORIAE ECCLESIASTICAE. 1345
SVPPLEMENTA QVAEDAM AD HVNC TOMVM. 1347

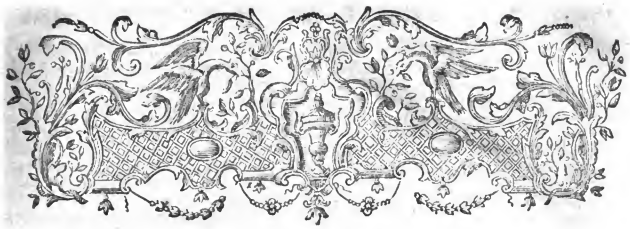

LIBER VIII.

HISTORIA REFORMATIONIS ECCLESIAE.

CAPVT I.

HISTORIA ALBIGENSIVM ET WALDENSIVM.

Historia *Albigenſium*, et ſacri belli in eos anno 1209 ſuſcepti, duce et principe SIMONE a *Montefforti*, dein *Toloſano Comite*, rebus ſtrenue geſtis clariſſimo, auctore PETRO, coenobii Vallis-Sarnenſis Ord. Ciſtercienſ. in Pariſienſi dioeceſi monacho, cruciatae huius militiae teſte oculato, ex MSS. Codd. in lucem nunc primum edita [a *Nicol.* CAMVZATIO]. *Trecis, apud Io. Grifard et Natal. Moreau, 1615, 8.*

—— Eadem, ex MSS. Longi-Pontis correctior edita.

v. in *Bertrandi* TISSIER Biblioth. Patrum Ciſtercienſ. Tom. VII, pag. 1-72. *Bonofonte, 1669, fol.*

GVILLELMI de *Podio-Laurentii*, Chronicon ſuper Hiſtoria negotii a Francis, *Albigenſibus* vulgariter appellatis *i Albejots*, *Biblioth. Bunav. Tom. III.* quod olim conſtat actum eſſe in Prouincia Narbonenſi, Albienſi, Ruthenenſi, Catarcenſi et Agennenſi dioeceſibus, pro tuenda fide catholica et prauitate haereticа extirpanda.

v. in Guill. CATEL *Hiſtoire des* Comtes *de* Toulouſe, in append. pag. 47-107. *Toloſe, 1623, fol.*

De *Waldenſibus*, eorumque doctrina et moribus, liber a pontificio doctore [REINERIVM quidam putant] ante CCC annos ſcriptus: ex veteri Codice defumtus.

v. in *Marquard.* FREHERI Scriptor. Rer. Bohem. pag. 222-232. *Hanov. 1602, fol.*

RENERII ſiue REINERII [SACHONI ſiue SACCONI] Summa de *Catharis* et *Leoniſtis*, ſeu *pauperibus de Lugdu-*

no, ex MSS. Rothomagenſi et Claromontano.

v. in *Edm.* MARTENE et *Vrſini* DVRANDI Theſauro nouo Anecdotor. Tom. V, col. 1759-1776. *Pariſ.* 1717, *fol.*

Anonymi Tractatus de haereſi *pauperum de Lugduno.*

v. ibid. col. 1777-1794.

LVCAE, *Tudenſis Epiſcopi*, Scriptores aliquot ſuecidanei, contra Sectam *Waldenſium*, ex tenebris in lucem aſſerti, cum copioſis prolegomenis et notis, in quibus de *Waldenſium* factionibus peruerſisque dogmatis diſſeritur, auctore et collectore *Iac.* GRETSERO.

v. in *Iac.* GRETSERI Opp. Tom. XII, Part. II, pag. 1 ſeqq. *Ratisbonae*, 1734, *fol.*

Hiſtoire des Albigeois, *touchant leur doctrine & religion, contre les faux bruits, qui ont été ſemé d'eux, & les écrits dont on les a à tort diffamés &c. recueillie fidelement de deux vieux exemplaires écrits à la main, l'un en langage du Languedoc, l'autre en viel François, reduite en IV livres par* Jean CHASSANION. *Chez Pierre Sainctandré*, 1595, *8.*

Petri WESENBECII Oratio de *Waldenſibus* et *Albigenſibus* Chriſtianis, habita Ienae ao. 1585: adiectae ſunt Principum et Ordinum proteſtantium epiſtolae, quarum in oratione mentio fit. *Serueſtae, excud. Ioh. Schleer*, 1603, 4.

Pierre GILLES *Hiſtoire eccleſiaſtique des Egliſes reformées, recueillies en quelques Valées de Piedmont & circonvoiſines, autrefois appellées* Egliſes Vaudoiſes, *commençant dés l'an 1160, & finiſſant en l'an 1643. A* Geneve, *pour Jean de Tournes*, 1644, 4.

Waldenſer-*Chronick, von dem Herkommen, Lehr und Leben, wie auch vielfaltigen Verfolgungen der Evangeliſchen Chriſten* Waldenſer *genannt, vom Jahr 1160 bis 1655.* Schaffhauſen, *durch Joh. Caſp. Suter*, 1655, 12.

Aegid. STRAVCHII Diſquiſitio hiſtorico-theologica de *Waldenſibus. Wittebergae*, 1659, 4.

—— Eadem, editio ſecunda. *Ibid.* 1663, 4.

Sam. MARESII Diſputationes II de *Waldenſibus.*

v. in *Einſd.* Diſputatt. ſelect. Part. II, pag. 584-595. *Groningae*, 1660, 4.

Io. Conr. DANNHAVERI Eccleſia *Waldenſium* orthodoxiae *Lutheranae* teſtis et ſocia. *Argentorati*, 1668, 4.

et inter *Einſd.* Diſſertatt. theol. pag. 1534. *Lipſ.* 1707, 4.

Jean LEGER *Hiſtoire generale des Egliſes evangeliques des Vallées de Piemont ou* Vaudoiſes, *diviſée en deux livres, juſques à l'an 1664.* Leyde, *chez Jean le Carpentier*, 1669, *fol.* avec figg.

—— *Allgemeine Geſchichte der* Waldenſer, *oder der* evangeliſchen Kirchen *in den* Thaelern *von* Piemont, *in zwey Büchern, aus dem Franzöſiſchen überſetzt von* Hauns Friedr. Freyherrn *von* SCHWEINITZ, *mit einer Vorrede* Siegm. Jac. BAVMGARTENS. Breslau, *bey Joh. Jac. Korn*, 1750, 4. II Baende mit Kupffern.

Ioh. Chriſtoph. HAVER Oratio de *Waldenſium* ortu, progreſſu et perſecutionibus. *Altdorf.* 1686, 4.

Hiſtoire de la perſecution des Valées de Piemont, *contenant ce qui s'eſt paſſé dans la diſſipation des Egliſes & des Habitans de ces Valées arrivée en 1686.* Rotterdam, *chez Abrah. Acker*, 1688, 12.

Eliae WEIHENMAIERI Diſſertatio hiſtorica de viciſſitudinibus et ſatis *Waldenſium. Wittebergae*, 1690, 4.

Petr. ALLIX *Some Remarks upon the eccleſiaſtical Hiſtory of the ancient Churches of* Piedmont. Lond. *print. for Rich. Chiſwell*, 1690, 4.

—— *Re-*

—— *Remarks upon the eccleſiaſtical Hiſtory of the ancient Churches of the* Albigenſes. Lond. *print. for Rich. Chiſwell, 1692, 4.*

P. BOYER *Abregé de l'Hiſtoire des* Vaudois. *A la* Haye, *chez Meindert Vitwerf, 1691, 12.*

Iac. THOMASII Diſquiſitio, an *Waldenſes* ſ. *Albigenſes* ſint Manichaei ?
v. in *Chriſt.* THOMASII Hiſtor. Sapient. et Stultit. Tom. I, pag. 45 - 56. *Halae, 1693, 8.*

[Jean] BENOIST *Hiſtoire des* Albigeois *& des* Vaudois *ou* Barbets, *avec une Carte Geographique des Valées.* Tom. I, II. Paris, *chez Jacqu. le Febure, 1691, 12.* Voll. II.

Theodori BATTI Diſputatio hiſtorica de veritate coeleſti, ab inquiſitoribus in WALDI aſſeclis preſſa ſed non oppreſſa. *Gryphiswald. 1700, 4.*

A. RVCHAT *Abregé de l'Hiſtoire du* Pays de Vaud *où l'on voit* I) *la ſucceſſion chronologique & la vie des Evêques de Lauſanne &* II) *tout ce qui s'y eſt paſſé de plus conſiderable depuis l'établiſſement du Chriſtianiſme juſqu'à notre tems &c. A* Berne, *chez Nic. Eman. Haller, 1707, 8.*

Io. Georg. WALCHII Diſſertatio hiſtorico-theologica de *Lollardis* Seculi XIV, teſtibus veritatis. *Ienae, 1732, 4.*

Chriſt. Gottlieb IOECHERI de bonis hominibus [*Albigenſibus*] Programma. *Lipſiae, 1737, 4.*

—— Idem.
v. poſt *Io. And.* SCHMIDII Compend. Hiſtor. Eccleſiaſt. Part. III, pag. 1001. *Lipſ. 1739, 8.*

Anonymi *Anmerkung wegen des groben Miſsbrauchs des Nahmens der* Waldenſer *im XV Seculo.*
v. in der Fortgeſetzt. Samml. von alt. und neuen theol. Sachen, An. 1745, pag. 161 - 163.

Georg. SPALATINI Articuli de *Waldenſibus.*
v. in der Sammlung von alt. und neuen theol. Sachen, An. 1747, pag. 327 - 329.

CAPVT II.

HISTORIA WICLEFFI ET HVSSITARVM.

SECTIO I.

HISTORIA IO. WICLEFFI ET EIVS ASSECLARVM.

Io. WICLEFI, viri vndiquaque piiſſ. Dialogorum libri quatuor, quorum *primus* diuinitatem et ideas tractat, *ſecundus* vniverſarum creationem complectitur, *tertius* de virtutibus vitiiſque ipſis contrariis copioſiſſime loquitur, *quartus* Romanae Eccleſiae Sacramenta, eius peſtiferam dotationem, Antichriſti regnum, Fratrum fraudulentam originem atque eorum hypocriſin, variaque noſtro aeuo ſcitu digniſſima, graphice perſtringit etc. *Sine loco impreſſionis, 1525, 4.*

Io. FOXI Commentarii rerum in Eccleſia geſtarum, maximarumque per totam Europam perſecutionum, a WICLEFI temporibus ad hanc vſque aetatem deſcriptio. Acceſſerunt aphoriſmi *Io.* WICLEFI, cum collectaneis quibuſdam *Reginaldi* PECOCKI, Epiſc. Cicestrenſis, etc. *Argentorat. excud. Vendelin. Ribelius, 1554, 8.*

Nicol. HARPSFELDII Historia *Wicleffiana.*
v. in *Eiusdem* Histor. Anglicana Eccleſiaſt. pag. 661-732. *Duaci, 1622, fol.*

Hiſtoire du Wiclefianiſme, *ou de la doctrine de* WICLEF, Jean HVS & JEROME *de* Prague, *avec celle des guerres de Boheme, qui en ont été les ſuites, derniere edition. Suivant la Copie imprimée à* Lyon, *chez Jean Certe, 1682, 12.*

Nouvelles Accuſations contre Mr. VARILLAS, *ou Remarques critiques contre une partie de* Son *I. livre de l'Hiſtoire de l'Hereſie* [*touchant* Jean WICLEFF & Jean HVS]. Amſterdam, *chez Pierre Savouret, 1687, 12.*

Kurtze Nachricht von Joh. WICLEFS *Leben und Schrifften.*
S. *in Unſchuld. Nachrichten*, An. 1712, pag. 556-569.

John LEWIS *Hiſtory of the Life and Sufferings of the Reverend and Learned* John WICLIFFE. London, *print. for Rob. Knaplock, 1720, 8.*

Caſim. OVDINI Diſſertatio de Vita et Operibus *Ioh.* WICLEFFI.
v. in OVDINI Commentario de Scriptor. Eccleſiaſt. Tom. III, pag. 1038-1048. *Lipſ. 1722, fol.*

The Life of the famous Dr. John WICLIFFE.
v. *in the New Memoirs of Litterature*, Vol. V, Febr. 1727, pag. 103-135.

Leven von Joh. WIKLEF.
v. *in de Levensbeſchryving van bevoemde en geleerde Mannen*, Part. I, Num. III, *pag. 389-422.* Amſterd. *1730, 8.*

Diſſertation ſur les Wicleſites, Huſſites *&c. qui ont precedé la Reformation.*
v. *dans les Ceremonies religieuſ. de tous les peuples du monde*, Tom. VII, Part. II, *pag. 144-165.* Amſterd. *1743, fol.*

SECTIO II.

VITA ET SCRIPTA IO. HVSSI ET HIERONYMI PRAGENSIS.

* Ad hanc et ſequentem Sectionem conferendi etiam ſunt Scriptores de Concilio Conſtantienſi et Baſileenſi, ſupra huius Tomi Part. II, Lib. II, Cap. V, Sect. III et IV, indicati.

Ioannis HVSS et HIERONYMI *Pragenſis*, Confeſſorum CHRISTI, Hiſtoria et monumenta, partim annis ſuperioribus publicata, partim nunc demum in lucem prolata et edita, cum ſcriptis et teſtimoniis multorum nobilitate, eruditione atque pietate praeſtantium, qui ſanctorum Martyrum doctrina praeclare inſtituti, tandem tractationum omnium in Synodo Conſtantienſi conſcii et crudelium ac indigniſſimorum ſuppliciorum ſpectatores fuerunt. *Norimbergae, in officin. Ioan. Montani et Vlrici Neuberi, 1558, fol.*

—— Eadem Opera, recenſita iuxta antiquam anni 1558 editionem Norimbergenſem, *1715, fol.* Voll. II.

—— Liber de vnitate eccleſiae. *Sine loco impreſſionis, 1520, 4.*

—— Idem Liber, ſub titulo: De cauſa Boemica: *Sine anno et loco impreſſionis, 4.*

—— De anatomia antichriſti liber vnus, de miſteriis iniquitatis antichriſti fragmentum, de reuelatione CHRISTI et antichriſti fragmentum, de abolendis Sectis et traditionibus hominum liber, de vnitate eccleſiae et ſchiſmate vitando liber, de euangelica perfectione liber, de pernicie

pernicie traditionum humanarum, de regno, populo, vita et moribus antichristi liber, et fragmentorum collectanea quaedam, cum appendice *Ottonis.* BRVNFELSII. *Sine indicio anni et loci impressionis*, 4.

—— *Etliche Brieffe, aus dem Gefengnis zu Costentz an die* Behemen *geschrieben, mit einer Vorrede* D. Mart. LVTHERS. Sine loco, 1537, 4.

—— *Dass die Secten und Menschenlehren in der Christenheyt sollen ausgetilget werden, verdeutscht durch* Wencesl. LINCK. *Gedruckt zu* Aldenburgk, *durch Gabr. Kantz.* Sine anno, 4.

Historia *Io.* HVSSI et HIERONYMI *Pragensis* fideliter relata: Condemnatio eorundem per sacrum Constancienſe Concilium: POGGII, *Florentini* de eadem re Epistola. *Sine indicio anni et loci impressionis*, 8.

Processus consistorialis martyrii *Io.* HVSS, cum correspondentia legis gratiae, ad ius Papisticum, in Simoniacos et fornicatores Papistas, et de victoria CHRISTI, deque Antichristi degradatione ac depositione, ad vetustatis typum excusus. *Sine loco et anno*, 4. cum figur. ligno incis.

Geistlicher Bluthandel Johannis HVSS, *zu Costentz verbrannt an. 1415 d. 6 Iul. mit Gegen-Vergleichung goettlicher Schrifft und Paepstlicher Satzungen &c.* Ohne Zeit und Ort des Drucks, 4. *mit Holtzschnitten.*

IACOBI, *Episcopi Laudensis*, Oratio in supplicium HVSSI coram Caesare SIGISMVNDO ac toto Concilio Constantiensi an. 1415 d. 6 Iul. habita, ex antiquiss. Codd. MSS.

v. in *Herm.* von der HARDT Act. Concil. Constant. Tom. III, Part. I, pag. 1-5. *Francof.* et *Lipſ. 1698, fol.*

Epistola LIV Nobilium Morauiae, pro defensione *Iohan.* HVSSI, ad Concilium Constantiense. *Sine loco et anno impressionis*, 4.

Protestatio Bohemorum, *oder der aus voller Pragischer Reichs-Versammlung an. 1415 d. 2 Sept. an das Concilium nach Costnitz abgefertigte* Hussiten-Brieff *&c. nach der Copey des Edenburgischen MS. auf der Bibliothec zu Oxford abcopiret, aus dem Lateinischen ins Teutsche übersetzt, nebst einer Vorrede und philologischen Anmerckungen herausgegeben von* Joh. Heinr. LOEDER. Leipzig, *bey Joh. Ludw. Gleditsch, 1705*, 4:

—— *Ebendieselbe Schrifft, zum andernmahl vermehrter herausgegeben von* Joh. Heinr. LOEDER. Leipzig, *bey Joh. Ludw. Gleditsch, 1712, 4.*

Sam. Mart. HORZOVINI Hussius et Lutherus, i. e. Collatio historica duorum fortissimorum IESV CHRISTI militum M. *Ioh.* HVSSII, *Bohemi*, et D. *Martini* LVTHERI *Germani*, quorum natales, educatio, officium, doctrina, virtutes, persecutio, mors, mortem denique secuta, ex historicorum monumentis, piorum Theologorum testimoniis, adhersariorum dictis, scriptisque bona fide et studio Christiano conferuntur. *Pragae, typis Pauli Sessii, 1618, 8.*

Christoph. WALPVRGER Hussus redivivus, *das ist: Gründliche und eigentliche Beschreibung aller Handlungen, Tractaten, Predigten, Discursen, Verhoerungen, Citationen, Anklag, Verantwortungen &c. in Sachen* Johann HVSSENS, *theils aus* desselben *hinterlassnen* Mannal, *theils aus einer* Boehmischen Freyherrn Secretarii Protocoll *&c. zusammen getragen.* Gera, *durch Andr. Mamitzsch, 1623*, 4.

—— Idem Liber, ſub titulo: HVSSVS combuſtus non conuictus. *Ibid. 1624, 4.*

Io. Frid. MAYERI Concordiae *Io.* HVS et *Mart.* LVTHERI in praecipuis fidei orthodoxae articulis *Pars I*, vitae ac operum *Ioannis* HVS hiſtoriam exhibens. *Scdini, ſine anno, 4.*

Adami RECHENBERGII *Iohannes* HVS martyr, hiſtorice deſcriptus. *Lipſ. 1671, 4.*

Wilh. SEYFRIDI Diſſertatio hiſtorica de *Io.* HVSSI, *martyris* ortu, educatione, ſtudiis, doctrina, vita, morte et ſcriptis. *Icnae, 1711, 4.*

—— Eadem. *Ibid. 1729, 4.*

—— Eadem, cum annotationibus *Io. Chriſtoph.* MYLII. Praefatus eſt de laudi rno *Morauorum Fratrum* coetu, nec priſcis Fratrum vnitatis nec Euangelicis eccleſiis adſcribendo, *Frid. Andr.* HALLBAVER. Hilperhuſae, *ap. Io. Gothofr. Haniſch, 1743, 4.*

An Account of the Life and Trial of John HVSS.

v. in the Memoirs of Litterature, Vol. III, Octob. 1713, *pag. 278.* Novembr. *pag. 289, 305.*

Jacqu. LENFANT *Reflexions upon the precedent Life of* John HVSS.

v. ibid. Decemb. *pag. 321.*

Ein altes Schauſtück auf Joh. HVSS, *nebſt hiſtoriſcher Erklarung.*

v. in J. D. KOEHLERS *hiſtor. Münzbeluſtigungen* VII Theil, *pag. 41.*

Leven van Johann HVSS.

v. in de Levensbeſchryving van heroemde en geleerde Mannen, Part. I, Num. IV, *pag. 439-494.* Amſterd. *1730, 8.*

Beſchreibung eines güldnen Numi *von* Joh. HVSSEN.

v. in Unſchuld. Nachricht. An. 1705, pag. 383-385.

Leven van HIERONYMVS *van* Praag.

v. in de Levensbeſchryving van heroemde en geleerde Mannen, Part. I, Num. IV, *pag. 497-538.*

IACOBI, *Laudenſis Epiſcopi*, Oratio in ſupplicium HIERONYMI *Pragenſis*, an. 1416 d. 30 Maii habita, ex antiquiſſimis MSS. Codd.

v. in *Herm.* von der HARDT Act. Concil. Conſtant. Tom. III, Part. V, col. 54-63.

POGGII, *Florentini*, Epiſtola ad *Leonard.* ARETINVM, de morte HIERONYMI *Pragenſis.*

v. cum Hiſtoria *Io.* HVSSI et HIERONYMI *Pragenſ.* ed. *ſine anno et loco, 8;* et cum Proceſſu Conſiſtoriali martyrii *Io.* HVSS, *ſine loco et anno, 4;* et in *Orthuini* GRATII Faſciculo Rer. expetend. et fugiend. fol. 152. *Colon. 1535, fol.*

—— Eadem Epiſtola ex MSto Lipſienſi. *v.* in *Herm.* von der HARDT Act. Concil. Conſtant. Tom. III, Part. V, col. 64-71.

—— Eadem Epiſtola, Belgice reddita. v. *in de Levensbeſchryving van geleerde Mannen,* Part. I, Num. IV, *pag. 528-538.*

—— *Ebendieſelbe Brief, verteutſcht.* Sine loco et anno, 4.

Io. Georg. BERTRAMI Epiſtola ad *Polyc.* LYSERVM, de quaeſtione, vtrum *Iohanni* HVSSO, an HIERONYMO *Pragenſi*, verba pleriſque nummis *Huſſiticis*, quae circumferuntur, impreſſa de ratione poſt centum annos Deo et ſibi reddenda, rectius tribuantur. *Brunſuigae, 1707, 4.*

SECTIO

SECTIO III.

HISTORIA HVSSITARVM.

Laurent. BYZINII Origo et diarium belli *Huſſitici*, ab an. 1414 ad 1423.

v. in *Petr.* de LVDEWIG Reliquiis MStor. Diplomat. Tom. VI, pag. 124-216.

Iac. FICOLOMINEI, Cardinal. Papienſ. de *Huſſitis*, et GEORGIO POGIEBRACIO Bohemorum Rege, hiſtorica narratio.

v. in *Marquard.* FRÆHERI Rer. Bohem. antiqu. Scriptor. pag. 206-221. *Hanov. 1602, fol.*

Huſſitica, in quibus continentur I) IOANNIS *de Raguſio* Oratio de communione ſub vtraque ſpecie, hab. in concilio Baſil. an. 1433. II) *Aegid.* CARLERII Oratio de corrigendis peccatis publicis, in concilio Baſil. eodem anno habita. III) *Henrici* KALTEISEN Oratio de libera praedicatione verbi Dei, in concilio Baſil. habita an. 1433. IV) *Ioannis* de POLEMAR Oratio de ciuili dominio clericorum in eodem concilio hab. an. 1433. V) Diſputatio capituli eccleſiae Pragenſis cum ROKYZANA, de *Huſſiticis* controuerſiis, habita an. 1445. Omnia ex MStis edita.

v. in *Henr.* CANISII Lection. antiqu. ex edit. *Iac.* BASNAGII, Tom. IV, pag. 446-775. *Amſtelaed. 1725, fol.*

Ioan. COCHLAEI Hiſtoriae *Huſſitarum* libri duodecim, operoſe collecti, ex variis et antiquis tum Bohemorum, tum aliorum Codicibus, antea nunquam excuſis, quibus adiuncti ſunt duo de ſeptem Sacramentis et Caeremoniis eccleſiae tractatus duorum Bohemorum, *Io.* ROKYZANAE et *Io.* PRZIBRAM, cum Philippica ſeptima *Io.* COCHLAEI, de publica CAROLI V Imp. ordinatione, quae vulgo *Interim* dicitur. Apud *S. Victorem prope Moguntiam, ex officina Franciſci Behem, 1549, fol.*

Michael. SLAVATA Oratio de *Huſſiticis* motibus, habita an. 1572.

v. inter *Phil.* MELANCHTHONIS Declamation. Tom. VII, pag. 183-195. *Seruestae, 1586, 8.*

Balthaſ. LYDII *Waldenſia*, id eſt, conſervatio verae eccleſiae, demonſtrata ex confeſſionibus, cum *Taboritarum*, ante CC fere annos, tum *Bohemorum*, circa tempora reformationis ſcriptis. *Roterod. ap. Io. Leonard. Berewout, 1616, 8.*

—— Idem liber. *Amſterodami, ap. Ioan. Ianſon, 1623, 8.*

—— *Waldenſium* Tomus II cum ſchediaſmatibus, in quibus praeter multas antiquitates eccleſiaſticas, inanis ſtrepitus Ieſuitarum, ab antiquitate doctrinae et cerimoniarum Romanae Eccleſiae, ſolide refutatur. *Dordraci, apud Io. Leonard. Berewout, 1617, 8.*

Zachar. THEOBALDI Huſſiten-Krieg, *darinnen begriffen das Leben, die Lehre, der Tod* M. Joh. HVSSI, *auch wie derſelbe von den Böhmen, beſonders* Johann ZISCHKA, *iſt gerochen, und ſeine Lehre hernacher in dem Königreich erhalten worden, aufs neue überſehen, corrigiret, mit zweyen Theilen vermehret, bis auf* SLEIDANVM *continuiret, nebſt angehängter* Böhmiſcher Confeſſion. Nürnberg, *durch Simon Halbmayer, 1621, 4.*

—— Huſſiten-Krieg, *oder Geſchichte des Lebens, und der Lehre* Joh. HVSSENS, *inglei-*

ingleichen der Boehmiſchen Kirche, *nebſt einem Anhange des* Boehmiſchen Glaubensbekaentniſſes, *mit einer Vorrede* Siegm. Jac. BAVMGARTENS. Breslau, *bey Joh. Jac. Korn*, *1750*, 4. III Bände mit Kupffern.

—— Bellum *Huſſiticum*, quo M. *Io.* HVSSII vita doctrinaque et mors comprehenditur, vtque Bohemi, in primis vero IOANNES ZISCHKA et PROCOPIVS RASVS vindicationem ipſius ſuſceperint, luculenter exponitur, etc. nunc Latino ſermone redditum. *Francofurti, in offic. Daniel. et Dav. Aubriorum, et Clement. Schleichii*, *1621*, *fol.*

[*Io. Amos* COMENII] Hiſtoria perſecutionum eccleſiae *Bohemicae*, iam inde a primordiis conuerſionis ſuae ad Chriſtianiſmum, hoc eſt anno 894 ad annum vsque 1632, FERDINANDO II Auſtriaco regnante, in qua inaudita hactenus arcana politica, conſilia, artes, praeſentium bellorum verae cauſae et iudicia horrenda exhibentur, nunc primum edita cum duplici indice. *Sine loco impreſſionis*, *1648*, *12.*

—— Hiſtoria *Fratrum Bohemorum*, eorum ordo et diſciplina eccleſiaſtica ad eccleſiae recte inſtituendae exemplar cum Eccleſiae Bohemicae ad Anglicanam paraeneſi. Accedit eiuſdem auctoris Panegerſia ſiue exercitatorium vniuerſale, ad cuiuſuis ordinis et loci in Europa viros, quo ſalubria ſuppeditantur conſilia, quomodo communis rerum humanarum emendatio ſuſcipi atque fieri poſſit. Praemiſſa eſt praefatio *Io. Franc.* BVDDEI, de inſtauranda diſciplina eccleſiaſtica. *Halae*, *typis Orphanotrophii*, *1702*, *4.*

—— *Kurtzgefaſſte Kirchen-Hiſtorie der* Böhmiſchen Brüder, *nebſt einem Glaubens-Bekäntniſs, etlichen zur Erläuterung dienlichen Briefen; und der Kirchen-Ordnung derſelben, ins Teutſche überſetzt und mit Anmerckungen verſehen.* Schwobach, *bey Joh. Jac. Enderes*, *1739*, *8.*

Io. LASITII de eccleſiaſtica diſciplina moribusque et inſtitutis *Fratrum Bohemorum*, cum admonitionibus ad reliquias iſtius eccleſiae et alios *Io. Amos* COMENII. *Amſtelaedami*, *apud Io. Rauenſteinium*, *1660*, *8.*

Leven van Joannes ZISCHKA, *en der* Huſſiten *Krieg.*

v. *in de Levensbeſchryving van bevoemde en geleerde Mannen*, Part. I, Num. V, *pag. 565-654.* Amſterd. *1730*, *8.*

Jacqu. L'ENFANT *Hiſtoire de la guerre des* Huſſites *& du* Concile de Baſle, *enrichie de portraits & de vignettes à la tête de chaque livre.* Amſterdam, *chez Pierre Humbert*, *1731*, *4.*

Georg Conrad RIEGERS *Alte und neue* Boehmiſche Brüder, *oder deren merckwürdige und erbauliche Hiſtorie, aus richtigen Urkunden hergeleitet &c.* I-XXIV *Stück.* Züllichau, *bey Gottl. Benj. Frommann*, *1734-1740*, *8.* III Bände.

CAPVT

CAPVT III.

HISTORIA REPVRGATORVM A MART. LVTHERO SACRORVM.

SECTIO I.

SCRIPTORES DE CORRVPTO ECCLESIAE STATV ET NECESSITATE REFORMATIONIS.

Matthiae FLACII Catalogus teſtium veritatis, qui ante noſtram aetatem Pontifici Rom. eiuſque erroribus reclamarunt, iam denuo longe quam antea et emendatior et auctior editus, in quo praeter alia, multi vtiles libelli, multae etiam hiſtoriae proferuntur, quarum pleraeque nusquam alibi extant. Appendici quoque ad calcem adiecto, inſerta eſt vera demonſtratio, quod electio Praeſulum et Epiſcoporum non ad eccleſiaſticos ſolum, ſed et ad laicos, vt vocant, pertineat, quodque hi hoc iure electionis iam inde vſque a CHRISTI temporibus ad annos 1500 ſint vſi. *Argentinae*, [in fine legitur; *Baſileae, ex officina Io. Oporini*] *1562, fol.*

—— Catalogus teſtium veritatis etc. noua hac editione emendatior et prioribus auctior redditus, ordine digeſtus et in Libros XX tributus ſtudio et cura S. G. S. Acceſſit appendix rerum et teſtimoniorum inſignium ab anno 1517 ad annum 1600. *Genevae, in offic. Iacobi Stoer et Iac. Choüet, 1608, fol.*

—— Catalogus teſtium veritatis etc. accurata nunc recenſione iuxta editionem ipſius auctoris Argentinenſem an. 1562 exhibitus, priſtinaeque integritati redditus, additis nonnullis notis, nec non editionibus, quae haberi poterant, vna cum auctario opuſculorum ac teſtimoniorum, qua editorum, qua ineditorum, eoque ſeorſim edito, et indice rerum ac verborum toto opere memorabilium copioſo. *Francofurti, 1666, 4.*

Varia doctorum piorumque virorum de corrupto eccleſiae ſtatu poemata, ante noſtram aetatem conſcripta, ex quibus multa hiſtorica quoque vtiliter ac ſumma cum voluptate cognoſci poſſunt, cum praefatione *Matthiae* FLACII, Illyrici. *Baſil. per Ludov. Lucium, 1556, 8.*

Diſcurſus epiſtolares politico-theologici, de ſtatu reipublicae chriſtianae degenerantis, tum de reformandis moribus et abuſibus eccleſiae, cum FRANCISCI I Reg. Gall. et Cardinal. SADOLETI epiſtolis. Omnia ex variis Bibliothecis collecta, et nunc primum coniunctim edita. *Francof. apud Egenolph. Emmelium, 1610, 4.*

GERHOHI, *Praepoſiti Reichersſpergenſ.* Expoſitio in Pſalmum LXIV ſiue liber de corrupto eccleſiae ſtatu, ad EVGENIVM III, *Papam*, (Seculo XII.) ex Codice Bibliothecae *Colbertinae*.

v. in *Steph.* BALVZII Miſcellan. Lib. V, pag. 63-236.

Henrici de LANGENSTEIN *de* HASSIA, Conſilium pacis, de vnione ac reformatione eccleſiae in Concilio vniuerſali

quaerenda, ſcriptum anno 1381, ex Cod. MS. Helmſtad.

v. in *Io.* GERSONIS Opp. Tom. II, col. 809-840. *Antuerp. 1706, fol.*; et in *Herm.* von der HARDT Actis Concil. Conſtant. Tom. II, Part. I, col. 1-61. *Helmſtad. 1697, fol.*

Richardi VLLERSTONI Petitiones quoad reformationem eccleſiae militantis, ſcriptae an. 1403, ex Cod. MS. Bibliothecae Cantabrig.

v. in *Herm.* von der HARDT Actis Concil. Conſtant. Tom. I, Part. XXVII, pag. 1115-1171. *Helmſtad. 1697, fol.*

Anonymi Tractatus de ruinae Eccleſiae planctu, Latino ſimul et vulgari idiomate rhythmico ſeu verſifico modo compoſitus. Impreſſum *Phortze, ſine anno, 4.*

—— Idem Tractatus.

v. in *Herm.* von der HARDT Praefat. ad Tomum III Autographum LVTHERI, *Helmſt. 1693, 8.* et in *Dan.* GERDESII Hiſtor. Reformat. inter Monum. antiquit. Tom. I, pag. 3-19. *Groning. 1744, 4.*

Anonymi Rhythmi de corrupto Eccleſiae Romanae ſtatu, ex MS. Bibliothecae Eccleſ. Ienenſ.

v. in der Fortgeſetzt. Samml. von alt. und neuen Theol. Sachen, An. 1748, pag. 151-165.

Nicolai de CLEMANGIIS Vota pacis ac emendationis in Concilio Conſtantienſi quaeſitae, ſiue ſelectae epiſtolae de corrupto Eccleſiae ſtatu emendando.

v. in *Herm.* von der HARDT Actis Concil. Conſtant. Tom. I, Part. II, pag. 1-70. *Helmſtad. 1696, fol.*

—— Liber, ſiue Tractatus de corrupto Eccleſiae ſtatu. Addita ſunt quaedam carmina, quae in priore editione deſiderabantur. [editore EVBVLO CORDATO].

Editio antiqua, *ſine loco et anno, 4.*

—— Idem, opera *Leon.* HVTTERI. *Wittebergae, typis Cratonianis, 1608, 4.*

—— Idem.

v. in *Eiuſd.* Opp. pag. 1-36. *Lugd. Bat. 1613, 4.*

—— Idem, denuo editus ſtudio *Ioan.* a FVCHTE. Addita ſunt nonnulla vetuſta carmina, quae in prioribus editionibus non extant. *Helmaeſtad. typis haered. Iac. Lucii, 1620, 8.*

—— Idem. *Helmeſtad. typis Io. Heitmülleri, 1676, 4.*

—— Idem, ſub titulo: De Ruina Eccleſiae, circa tempora Concilii Conſtantienſis, ex MSto Academiae Helmſtad.

v. in *Herm.* von der HARDT Actis Concilii Conſtant. Tom. I, Part. III, pag. 1-52.

—— Libellus de lapſu et reparatione iuſtitiae; *Eiuſdem* diſputatio ſuper materia Concilii generalis; Item libellus Apoſtolorum nationis Gallicanae, cum conſtitutione ſacri Concilii Baſileenſis, et arreſto curiae Parlamenti, ſuper Annatis non ſoluendis. *Editio antiqua, ſine loco et anno, 4.*

—— Eadem Opuſcula.

v. in *Nicol.* de CLEMANGIIS Opp. pag. 37-107. *Lugd. Bat. 1613, 4.*

Io. GERSONIS Tractatus de modis vniendi ac reformandi eccleſiam in Concilio vniuerſali; ad *Petrum* de ALLIACO, proxime ante Concilium Conſtant. ſcriptus, ex MS. Helmſtad. cum Commentatiuncula *Hermanni* von der HARDT de emendationis eccleſiaſticae a GERSONE deſideratae publicis olim fatis in Germania.

v. in *Herm.* von der HARDT Actis Concil. Conſtant. Tom. I, Part. V, pag. 60-243.

—— Idem.

v. in *Io.* GERSONIS Opp. Tom. II, Part. II, col. 161-201. *Antuerp. 1706, fol.*

—— Opuſculum de Simonia in Conſtantienſi Concilio abolenda, in ipſo Concilio

lio ſcriptum et oblatum, ex MS. Noribergenſi.

v. in *Herm.* von der HARDT Actis Concil. Conſtant. Tom. I, Part. IV, pag. 1-59.

—— Idem, ad Codd. MSS. emendatum.

v. in *Io.* GERSONIS Opp. Tom. II, Part. IV, col. 645-653.

Petri de ALLIACO Opuſculum de difficultate reformationis in Concilio vniuerſali, ſcriptum ao. 1410, ex antiquo MS. Academ. Helmſtad.

v. in *Herm.* von der HARDT Actis Concil. Conſtant. Tom. I, Part. VI, pag. 245-271; et in *Io.* GERSONIS Opp. Tom. II, append. col. 867-875.

—— Monita de neceſſitate reformationis eccleſiaſticae in capite et in membris, in principio Concilii Conſtantienſis conſignata, ex Cod. MS. Bibliothecae Vindobon.

v. in *Herm.* von der HARDT Act. Concil. Conſtant. Tom. I, Part. VII, pag. 272-398; et in *Io.* GERSONIS Opp. Tom. II, append. col. 885-902.

—— Libellus de emendatione Eccleſiae, ſive Canones, ſcripti in Concilio Conſtant. ao. 1415. *Editio antiqua, ſine anno et loco*, 4.

—— Idem Libellus.

v. in *Orth.* GRATII Faſcic. rer. expet. et fugiend. fol. 203-208. *Colon. 1535, fol.*

—— Idem, ex Cod. MS. Bibliothecae Vindobonenſis.

v. in *Herm.* von der HARDT Actis Concil. Conſtant. Tom. I, Part. VIII, pag. 399-433; et in *Io.* GERSONIS Opp. Tom. II, append. col. 903-916.

—— Oratio de officio Imperatoris, Papae, reliquorumque membrorum Concilii Conſtant. pro emendatione Eccleſiae, habita ao. 1417, ex editione *Argent. an. 1490.*

v. in *Herm.* von der HARDT Act. Concil. Conſtant. Tom. I, Part. VIII, col. 436-450; et in *Io.* GERSONIS Opp. Tom. II, append. col. 917-924.

Anonymi, vt videtur *Franciſci* de ZABARELLIS Capita agendorum in Concilio Conſtantienſi de Eccleſiae reformatione, ex Cod. MS. Bibliothecae Vindobon.

v. in *Herm.* von der HARDT Act. Concil. Conſtant. Tom. I, Part. IX, pag. 490-536.

Illuſtris Collegii reformatorum Conſtantienſium de Eccleſiae reformatione Statuta, ex Codd. MSS. Bibliothecae Vindobon.

v. in *Herm.* van der HARDT Act. Concil. Conſtant. Tom. I, Part. X et XI, pag 553-755.

Anonymi Epiſtola ad SIGISMVNDVM *Imper.* in Concilio Conſtantienſi ſcripta, de emendandis Eccleſiaſticorum moribus, ex Cod. MS. Vindobon.

v. in *Herm.* von der HARDT Actis Concil. Conſtant. Tom. I, Part. XIV, pag. 793-807.

PILEI, *Archiepiſcopi Genuenſis*, Paraeneſis ad SIGISMVNDVM *Imp.* de reformatione Eccleſiae in Concilio Conſtantienſi proſequenda, ex Cod. MS. Bibliothecae *Paulinae* Lipſienſ.

v. ap. *Herm.* von der HARDT, l. c. Tom. I, Part. XV, pag. 808-818.

STEPHANI *de Praga* Oratio in Concilio Conſtantienſi habita de maturanda Eccleſiae emendatione, ex Cod. MS. Bibliothecae Helmſtad.

v. ap. *Herm.* von der HARDT, l. c. Tom. I, Part. XVI, pag. 819-850.

MAVRITII *de Praga* Conſilium de eccleſiaſtico ſtatu in Concilio Conſtantienſi mature emendando, ao. 1412.

v. ibid. Part. XVII, pag. 851-874.

Bernardi BAPTISATI Inuectiua in corruptum illo tempore Clerum, in Conſtantienſi Concilio emendandum, ao. 1417, ex Cod. MS. Bibliothecae Academ. Helmſtad.

v. ibid. Part. XVIII, pag. 875-893.

THEOBALDI Conqueſtio publica de nimis diu dilata in Concilio Conſtantienſi Cleri

reformatione, ao. 1417, ex Cod. MS. Bibliothecae Helmſtad.

v. ibid. Part. XIX, pag. 894-912.

IACOBI, *Epiſcopi Laudenſ.* Idea melioris Pontificis in Conſtantienſi Concilio eligendi, ao. 1417, ex Codd. MSS. Vindobonenſi et Brunſuicenſi.

v. ibid. Part. XX, pag. 913-947.

Germanicae nationis articuli de reformatione ſupremi regiminis eccleſiaſtici, in Conſtantienſi Concilio, in principio anni 1418, MARTINO V *Papae* exhibiti, ex Cod. MS. Bibliothecae Gothanae.

v. in *Herm.* von der HARDT Act. Concil. Conſtant. Tom. I, Part. XXII, pag. 993-1012.

MARTINI V, *Papae*, Reformatio in capite et curia Romana, ao. 1418, labente menſe Ianuario, nationibus oblata, ex Codd. MSS. Vindobon. et Gothan.

v. ap. *Herm.* von der HARDT, l. c. Part. XXIII, pag. 1013-1045.

Germanicae nationis et MARTINI V, *Papae*, Concordata quoad eccleſiaſtici regiminis emendationem, in Conſtantienſi Concilio ao. 1418 publicata, ex Codd. MSS. Vindobonenſ. et Brunſuicenſ.

v. ap. *Herm.* von der HARDT, l. c. Part. XXIV, pag. 1050-1070.

Anglicanae nationis et MARTINI V, *Papae*, Concordata quoad ſupremi eccleſiaſtici regiminis reformationem, in Conſtantienſi Concilio ao. 1418 exhibita, ex Cod. MS. Bibliothecae Cantabrig.

v. ap. *Herm.* von der HARDT, l. c.

Auiſamenta Moguntina, *oder Bedencken der Staende der Roem. Reichs über des* Pabſts *und der* Geiſtlichen *Eintrag, auf dem Reichstag zu Maynz &c.* de ao. 1426.

v. in J. C. LÜNIGS *Teutſch. Reichs-Archiv*, Part. General. continuat. pag. 32-37.

AEGIDII, *Viterbienſis*, Oratio habita in Synodo Lateranenſi, ao. 1512.

v. in *Io.* HARDVINI Concil. Vol. IX, *fol. 1576*; et in *Dan.* GERDESII Hiſtor. Reformat. Tom. I, inter Monum. antiquit. pag. 46-59.

Grauamina X Germanicae nationis, cum remediis et auiſamentis ad Caeſaream Maieſtatem.

v. in *Orth.* GRATII Faſcic. rerum expetend. et fugiend. fol. 167-170. *Colon. 1535, fol.*

Io. Franc. PICI, *Mirandulae et Concordiae Comitis*, Oratio ad LEONEM X, de reformandis Eccleſiae moribus.

v. in Faſcic. rerum expetend. et fugiend. fol. 208-210; et inter Diſcurſus epiſtolares polit. theolog. de ſtatu reipubl. chriſtianae degenerant. pag. 1-13. *Francof. 1610, 4.*

[IOHANNIS, *Chimenſis in Carniola Epiſcopi*] Onus Eccleſiae. In fine legitur: Opus compilatum eſt ao. 1519, ſed in lucem editum typisque *D. Ioannis Weyſſenburger Landshute excuſſum, 1524, fol.*

—— Idem. *Coloniae, in aedibus Quentel, 1531, fol.*

S. R. I. Principum ac Procerum Grauamina centum, quae aduerſus Sedem Romanam, ac totum eccleſiaſticum Ordinem, Oratori Pontificiae Sanctitatis, in comitiis Norimbergenſibus ao. 1522, propoſuerunt.

v. in *Orth.* GRATII Faſcic. rer. expetend. et fugiend. fol. 176-189.

Imperatorum Imperiique Principum ac Procerum Grauamina aduerſus Sedem Romanam ac totum eccleſiaſticum Ordinem, exercitatione hiſtorico-theologica illuſtrata a *Io. Franc.* BVDDEO. *Ienae, 1719, 4.*

* Plures horum Grauaminum editiones vide infra, inter Scripta coaeuorum LVTHERI, anni 1522 et 1523.

Carnel.

Cornel. AVRELII Apocalypſis et viſio mirabilis, ſuper miſerabili ſtatu matris eccleſiae, et de ſumma ſpe eius reparandae, ex inopinata promotione HADRIANI in ſummum Romanorum Pontificem, ex Cod. MS. Biblioth. publ. Leidenſis, cum notis *Caſp.* BVRMANNI [ſcripta ao. 1522].

v. in *Caſp.* BVRMANNI Analect. hiſtor. de HADRIANO VI, pag. 245-317. *Traiecti*, 1727, 4.

Anton. Cornelii LYNNICHANI Oratio habita Coloniae [ao. 1527], qua oſtendit, cuiuſmodi eccleſiae Principes, Pontifices, primarii Sacerdotes et Paſtores eſſe debeant.

v. in *Orth.* GRATII Faſcic. rer. expetend. et fugiend. fol. 215-218.

Deſ. ERASMI *Roterod.* Liber de ſarcienda Eccleſiae concordia, deque ſedandis opinionum diſſidiis, ſcriptus ao. 1533.

v. in *Orth.* GRATII Faſcic. rer. expetend. et fugiend. fol. 118-232.

Iacobi SADOLETI, *Iac.* OMPHALII et *Ioan.* STVRMII Epiſtolae de diſſidiis religionis. *Argentor. ap. Craton. Mylium*, 1539, 8.

Io. STVRMII de emendatione eccleſiae et religionis diſſidiis Epiſtolae [cum *Iac.* SADOLETI reſponſionibus]. *Ex officina Cratonis Cratomiliani Argentoratenſis*, 1540, 8.

Ioan. STVRMII de emendatione eccleſiae et religionis diſſidiis Epiſtolae [ſcriptae ao. 1539], cum *Iac.* SADOLETI Epiſtolis ad STVRMIVM, *Phil.* MELANCHTHONEM, et Geneuenſes. Item *Io.* CALVINI ad SADOLETVM pro Geneuenſibus reſponſio.

v. inter Diſcurſus epiſtolar. polit. theol. de ſtatu reip. chriſt. degenerant. pag. 69-186. *Francof. 1610, 4.*

Epiſtolae duae duorum amicorum *Bartholomaei* LATOMI et *Ioan.* STVRMII de diſſidio periculoque Germaniae, et per quos ſtet, quo minus concordiae ratio inter partes ineatur. Item alia quaedam STVRMII de emendatione eccleſiae et religionis controuerſiis. *Argentorati*, 1540, 8.

Conſilium delectorum Cardinalium et aliorum Praelatorum de emendanda Eccleſia, PAVLO III ipſo iubente conſcriptum et exhibitum ao. 1537. *Impreſſum ſine mentione loci, ao. 1538, 4.*

—— Idem, cum epiſtola *Ioan.* STVRMII de eadem re ad Cardinales caeteroſque viros ad eam conſultationem delectos. *Argentor. ex offic. Craton. Mylii*, 1538, 4.

Conſilium delectorum Cardinalium et aliorum Praelatorum de emendanda Eccleſia, cum Bulla PAVLI III, pro reductione multorum populorum Germanicae nationis. *Sine anno et loco impreſſionis*, 8.

Dauid. MAIERI Tractatus de ſtatu Eccleſiae ante LVTHERVM prorſus miſerabili, et de reformatae religionis euangelicae auſpiciis etc. *Francof. typis Nicol. Hoffmanni*, 1617, 4.

Petri Andr. HOECKII Diſſertatio hiſtorica de confeſſoribus veritatis in Papatu. *Wittebergae*, 1721, 4.

SECTIO II.

TESTES VARII VERITATIS IN PAPATV.

Joan. TAVLERI *Predigten.* Basel, *durch Adam Petri, 1521, fol.*

Ioan. GERSONII Opera omnia, nouo ordine digesta, et in V Tomos distributa, ad manuscriptos Codices quamplurimos collata et innumeris in locis emendata, quaedam etiam nunc primum edita: Quibus accessere HENRICI *de Hassia*, PETRI *de Alliaco*, *Ioan.* BREVICOXAE, IOANNIS *de Varenis*, Scriptorum coaetaneorum, ac insuper *Iac.* ALMAINI et *Jo.* MAIORIS Tractatus partim editi partim inediti, nec non monumenta omnia ad causam *Ioan.* PARVI pertinentia. Opera et studio *Lud. Ellies* DUPIN, qui huic nouae editioni praefixit *Gersoniana*, in quibus Historia Ecclesiastica temporis illius, quo GERSONIVS vixit, texitur, huius et coaeuorum vita narratur, scripta recensentur, doctrina exponitur. *Antuerpiae, sumt. Societat. 1706, fol.* Voll. III.

Nicolai de CLEMANGIIS Opera omnia, quae partim ex antiquissimis editionibus, partim ex MS. *Theodori* CANTERI descripsit, coniecturis notisque ornauit, et primus edidit *Io. Martin.* LYDIVS. Accessit *eiusdem* Glossarium Latino-Barbarum. *Lugd. Batauor. ap. Io. Balduinum, 1613, 4.*

Testimonium veritatis, siue Excerpta ex *Nic.* de LYRA Comment. in V. et N. T. quae pro veritate euangelica faciunt, impress. *Noriberg. 1487.*

v. in Bibliothec. Bremens. Class. II, Fascic. II, pag. 389-396.

Andreae PROLIS Sermones dominicales etc. *durch* SYLVIVM *fleissig zusammen gelesen und mit andern nützlichen Lehren gemehrt, auch die Auslegung* Mart. LVTHERS *zugesetzt, und wo er über dieselben Euangelia unchristlich hat geschrieben, widerlegt.* Leipzig, *durch Valten Schumann, 1530, 4.*

Fratris *Hieronymi* [SAVONAROLAE] *de Ferraria* Libri de simplicitate christianae vitae. *Parrhisiis, in chalcographia Ascensiana, 1511, 8.*

Fratr. *Hieron.* SAVONAROLAE Expositio orationis dominicae, et Sermo *eiusdem* in vigilia natiuitatis Domini coram fratribus habitus. *In aedibus Ascensianis, 1517, 8.*

—— Eruditorium confessorum. *Ibidem, 1517, 8.*

—— Expositio in Psalmos: *Miserere mei Deus; Qui regis Israel:* et tres versus Psalmi: *In Te Domine speraui.* Ibid. *Sine mentione anni impressionis, 8.*

—— Meditatio pia et erudita super Psal, mos: *Miserere mei*, et *in Te Domine speraui.* Argentorati, *1524, 8.*

—— *Auslegung des Psalms:* Miserere mei *und dreyer Verse des XXX Psalms,* in Te Domine speraui. *Ohne Ort des Drucks, 1522, 4.*

—— *Eben dieselbe Auslegung, verteutscht durch* Joh. SPANGENBERG. Augspurg, *durch Phil. Vlhart, 1542, 8.*

—— *Prediche quadragesimale, sopra* AMOS, ZACHARIA *& parte etiam sopra li Euangelii occorrenti & molti Psalmi di* DAVID, *nouissimamente con ogni diligentia corrette.* Venet. *ap. Octauian. Scotum, 1539, 8.*

Predigen Teutsch: und vil gutter leeren der hochgeleerten herrn Johann *von* KAISERSBERG,

SERSBERG, *in der götlichen Geſchrifft doctor und prediger zu dem hohen Stifft unſer lieben Frauwen mynſter der Stat Straſsburg.* Augſpurg, *durch Hannſen Ottmar, 1508, fol.*

Das buch Granatapfel. im latin genant Malogranatus. *bet in ym gar vil vnd manig hayltſam vnd ſüſſer vnderweyſung vnd leer, den anhebenden, auffnemenden, vnd volkommen mennſchen, mitt ſampt gayſtlicher bedeutung des auffgangs der kinder Iſrahel von Egipto,* Item *ain merckliche vnderrichtung der gaiſtlichen Spinnerin,* Item *etlich predigen von dem haſen im pfeffer, vnd von Siben Schwertern vnd Schaydē, nach gaiſtlicher auſslegung. Meerers tails geprediget durch den hochgeleerten doctor* Johannem GAYLER *von* KAYSERSPERG. Augſpurg, *durch Hannſen Ottmar, 1510, fol.* mit Holtzſchnitten.

—— *Ebendieſelben Schrifften, unter vorherſtehenden Titul.* Straſsburg, *durch Joh. Knoblauch, 1511, fol.* mit Holtzſchnitten.

Ein heilſam troſtliche Predig Doctor Johans GEILER *von* KEISERSBERG &c. *die er zu biſchoff* ALBRECHTEN *von* Straſsburg *vnd andern erwirdigen prelaten, vnd ſeiner gantzen Erſamen prieſterſchafft vor Zeiten gethon hat, ir vnd ires geſinds regiment vnd reformation antreffen* &c. *transferirt aus dem latein durch* Jac. WIMPFLINGEN. [*nach dem zu* Straſsburg, *1513, 4 gedruckten Exemplar*].

v. *in der Samml. von alt- und neuen theolog. Sachen,* An. 1747, pag. 795-831.

Doctor KEISERSPERGS pater noſter. *Des hochgelerten wurdigen Predicanten der loblichen ſtatt Straſsburg, Vſslegung über das gebette des herren.* Straſsburg, *durch Mathiam Hüpffuff, 1515, fol.*

Nauicula Penitentie per excellentiſſimum Sacre pagine doctorem *Ioannem* KEYSERSPERGIVM Argentinenſium Concionatorem predicata, a *Iacobo* OTTHERO collecta. *Argentorati, in aedibus Matthiae Schurerii, 1517, 4.*

An dem Oſtertag hat der hochgelert Doctor KEISERSPERG *geprediget von den dry* marien *wie ſie vnſern heren* ieſum criſtum *wolten ſalben. Vnd von den mucken die vnſs die Salben verderben. Von den Senfkörnlin. Vnd von den fruchten der wolſterbens. Angeſchrieben von einer erſamen iunckfrauwen die erbeten das ſie ſollchs in den druck gelaſen hat, in hofnung zu gut allen mēnſchen.* Straſsburg, *von Joh. Grieninger, 1520, fol.*

Doctor KEISERSSBERGS Poſtill: *vber die fyer Euangelia durchs jor, ſampt dem Quadrageſimal, vnd von etlichen Heyligen, newlich vſzgangen.* Straſsburg, *durch Jo. Schott, 1522, fol.* mit Holtzſchnitten.

Euangelia, *das* plenarium *vſſerleſen vnd dauon gezogen in des hochgelerten* Doctor KEISERSPERGS *vſſlegung der euangelien vnd leren &c.* Straſsburg, *von Joh. Grieninger, 1522, fol.* mit Holtzſchnitten.

Doctor KEISERSPERGS *Paſſion des* Heren IESV. *Fürgeben vnd geprediget gar betrachtiglich (particuliert) vnd geteilt in ſtückes weiſs eins ſüſſen Lebkuchen vſzugeben* (per quadrageſimam) *als durch die gantze faſten allen tag wol ein Predig daruſs zu nemen iſt. Neulich vſs dem latyn in tütſche ſprach tranſſuriret durch* Johan. ADELPHVM *Phyſicum von* Straſsburg. *Ohne Meldung der Zeit und Orts des Drucks,* fol. mit Holtzſchnitten.

Georgii MORGENSTERN Sermones contra omnem mundi peruerſum ſtatum etc. *Impreſſum per me wilhelmum Schaffener de roperſchwirler, 1508, 4.*

Bernar

Bernardini OCHINI Sermones. Lingua Italica. *Sine loco impressionis, d. 25 Ianuar. 1543, 8.*

—— Sermones alii, lingua Italica. *Sine loco impressionis, 1543, 8.*

Bernardino OCHINO *Epistola alli molto magnifici Signori, li Signori di Balia della città di Siena. Stampato in* Geneva, *1543, die prima Nouembris, 8.*

—— *Epistre aux magnifiques Seigneurs de Siene, aux quelz il rend raison de sa foy & doctrine, avec une autre Epistre à* MVTIO, Justinopolitain, *par la quelle il rend aussi raison de son departement d'Italie, & du changement de son estat, translatées de la langue Italienne.* Sans lieu de l'impression, *1544, 12.*

Bernardini OCHINI Sermones de fide, lingua Italica. *Sine loco impress. 1544, 8.*

—— Sermones alii, lingua Italica. *Sine loco, 1544, die 15 Martii, 8.*

—— *Zwantzig Predige, von denen fürnehmsten Hauptstücken christlicher Glauben* &c. [*aus dem Italianischen übersetzt durch* Joseph HOCHSTETER]. Neuburg an der Thunaw, *gedruckt bey Hannsen Kilian, 1545, 4.*

—— *Ein Gesprech der fleischlichen Vernunfft und eins geistlichen oder glaubigen Christen-Menschen* &c. *aus dem Welschen verteutscht.* Augspurg, *durch Phil. Vlhart, ohne Jahr, 4.*

—— *Von der Hoffnung eines christlichen Gemüts.* Augspurg, *durch Phil. Vlhart, 1547, 4.*

Bernardino OCHINO *Expositione sopra la Epistola di* S. PAVLO *alli Romani.* Senza luogo d'impress. *1545, 8.*

—— *Auslegung der Epistel* S. PAVLS *zum Roemern, aus dem Latein verdolmetschet.* Augspurg, *durch Philipp Vlhart, 1546, 8.*

Bernhardini OCHINI *Predigen über die Epistel* PAVLI *zu den Galatern, zu Augspurg offentlich in Welsch geprediget und verteutschet.* Augspurg, *durch Valentin Othmar, 1546, 4.*

Bernardino OCHINO *Prediche, nomate Labyrinti del libero arbitrio, Prescienza, Predestinatione & Libertà divina & del modo per uscirne, non mai per l'adietro stampate. In* Basilea. *Senza anno, 8.*

—— *Le medesime. Stampate in* Pavia. *Senza anno, 8.*

* Adeo haec editio cum praecedente in omnibus conuenit, vt, praeter titulum, nil noui ineſſe ipſi videatur.

—— Labyrinthi, hoc est, de libero aut seruo arbitrio, de diuina praenotione, destinatione et libertate Dispvtatio, nunc primum ex Italico in Latinum translata. *Basileae, apud Petr. Pernam, sine anno, 8.*

[Bernardino OCHINO] *Apologi, nelli quali si scuoprano li abusi, Sciocheze, superstitioni, errori, idolatrie & impietà della Sinagoga del Papa & spetialmente de suoi Preti, Monaci & Frati.* Senza luogo d'impressione, *1554, 8.*

—— *Apologen, fünff Bücher, verdeutscht durch* Christoff WIRSVNG. [Augspurg] *1559, 4.*

—— *Vier Boecken der Apologen* &c. *ut den Hoochduytsche Sprake in de Nederduytsche overgeset door* Gerard. SVETONVM. *Tot* Dordrecht, *by Jacob Jansz Canin, 1607, 8.*

Bernardino OCHINO *Dialogo del Purgatorio.* Senza luogo d'impressione, *1556, 8.*

—— De Purgatorio Dialogus, ex Italica lingua in Latinam translatus. *Tiguri, apud Gesneros, sine anno, 8.*

—— Dialogus, *das ist, ein Gespräch vom Fegfeuer verteutscht.* Zürich, *bey Andr. und Jac. Gessnern, 1555, 8.*

Bernardino OCHINO *Disputa intorno alla presenza del corpo di* GIESU CHRISTO *nel*

nel Sacramento della Cena, non mai per l'adietro ſtampata. In Baſilea, *1561, 8.*

—— Liber de corporis CHRISTI praeſentia in coenae Sacramento, nunc primum ex Italico in Latinum ſermonem translatus. *Baſileae, ſine anno, 8.*

Bernardino OCHINO *Il Catechiſmo, overo Inſtitutione chriſtiana, in forma di Dialogo, non mai per l'adietro ſtampato. In* Baſilea, *1561, 8.*

Bernardini OCHINI Dialogi XXX, in duos libros diuiſi, quorum *primus* eſt de Meſſia, continetque dialogos XVIII. *Secundus* eſt, cum de rebus variis, tum potiſſimum de Trinitate [ex Italico Latine redditi per *Sebaſt.* CASTALIONEM]. *Baſileae, per Petr. Pernam, 1563, 8.*

A Dialogue of Polygamy, written originally in Italian [*by* Bern. OCHINO] *rendred into English by a Perſon of Quality.* London, *for John Garfeild, 1657, 8.*

SECTIO III.

FONTES HISTORIAE REFORMATIONIS, SIVE SCRIPTA LVTHERI ET COAEVORVM.

§. I.

COLLECTIONES SCRIPTORVM MART. LVTHERI.

Mart. LVTHERI Propoſitiones ſubinde diſputatae. Additae ſunt quaedam, quae in priore editione deſiderantur. *Vitebergae, in aed. Ioſephi Clug, 1531, 8.*

D. Martin LUTHERS [Wittenbergiſche] *Teutſche Schrifften.* Wittenberg. I Theil, *durch Peter Seitz, 1567.* II Theil, *durch GeorgeRhawen Erben, 1551.* III Theil, *durch ebendieſelben, 1553.* IV Theil, *durch Peter Seitz Erben, 1553.* V Theil, *durch George Rhawen Erben, 1556.* VI Theil, *durch Hanns Lufft, 1553.* VII Theil, *durch Thom. Klug, 1561.* VIII Theil, *durch Ant. Schoen, 1583.* IX Theil, *durch Hanns Lufft, 1558.* X Theil, *durch Thom. Klug, 1558.* XI Theil, *durch Lorenz Schwenck, 1566.* XII Theil, *durch Hanns Lufft, 1559, fol.* XII Baende.

Mart. LVTHERI Opera omnia. *Wittebergae,* Tom. I, *per Ioh. Lufft, 1545.* Tom. II, *per eund. 1546.* Tom. III, *per Ioan. Cratonem, 1553.* Tom. IV, *per Io. Lufft, 1552.* Tom. V, *per eund. 1554.* Tom. VI, *per Laurent. Schwenck, 1561.* Tom. VII, *per Thom. Klug, 1557, fol.* Voll. VII.

[Chriſtoph WALTHERS] *Regiſter aller Bücher vnd Schrifften* Mart. LVTHERI, *welche in die eilff teutſche Theile, vnd in die ſieben Lateiniſche Tomos zu Wittemberg gedruckt ſind.* Item *etliche Bücher vnd Schrifften, welche in den zwölffften Theil in kurtzem gedruckt werden ſollen.* Wittenberg, *durch Hans Lufft, 1558, 4.*

D. Martin LVTHERS [Jenaiſche] *Teutſche Schrifften, zum andernmahl gedruckt, allerding dem vorigen Druck gleich, ohne was nach Ordnung der Zeit etwas geändert iſt.* I-VIII *Theil.* Jena, *durch Donat Richtzenbayn vnd Thom. Rebart, 1564-1580, fol.* VIII Baende.

Timothei KIRCHNERI Index *oder Regiſter über die* VIII *teutſche* [Jenaiſche] *Tomos erſten vnd andern Drucks der Sch iften*

LVTHERI. Jena, *durch Donat Richtzenhan, 1573, fol.*

D. *Martini* LVTHERI Opera omnia [Latina Ienenſia] Tom. I-IV. *Ienae, ex officina haeredum Thomae Rebart, 1579-1583, fol.* Voll. IV.

Sigiſmundi SVEVI Index omnium Scriptorum *Mart.* LVTHERI, accommodatus ad XIX Tomos Vitebergenſes et XII Ienenſes, tum veteris, tum recentioris editionis, Latine et Germanice. *Vratislauiae, ex offic. Criſpini Scharffenberg, 1563, 4.*

—— Idem Index, Latine et Germanice. *Vitebergae, per Petr. Seitz, 1565, fol.*

D. Martin LVTHERS *Bücher, Schrifften, vnd Predigten, deren viele weder in den Wittenbergiſchen noch Jeniſchen Tomis zu finden.* [*Zuſammen getragen durch* Joh. AVRIFABRVM.] I, II *Theil.* Eisleben, *gedruckt, bey Vrban Gaubiſch, 1564, 1565, fol.* II Bände.

Chriſtoph WALTHER *wider* Joh. AVRIFABRVM *von* Weymar, *vnd ſeinen erſten vnd andern Eislebiſchen Tomum.* Wittenberg, *durch Hans Lufft, 1566, 4.*

D. Martin LVTHERS *Sämtliche, theils von ihm ſelbſt deutſch verfertigte, theils aus deſſen Lateiniſchen ins Deutſche überſetzte Schrifften und Wercke, aus allen vorhin ausgegangnen Sammlungen zuſammen getragen, und anitzo in eine bequemere und nach denen Materien eingerichtete Ordnung gebracht, nach denen älteſten und beſten Exemplarien mit Fleiß überſehen und verbeſſert, mit verſchiedenen in denen Altenburgiſchen und andern Tomis ermangelnden Schrifften vermehret, und mit nöthigen Vorberichten verſehen* [*durch* Chriſtian Friedr. BOERNER] I-XVIII *Theil.* Leipzig, *verlegts Joh. Heinr. Zedler, 1729-1732, fol.* XVIII Bände.

Martin. LVTHERI Epiſtolarum Collectiones variae.

vid. ſupra huius Catal. Tom. I, Vol. III, pag. 1931, 1932.

Mart. LVTHERI *Fürnehmſte und beſte Schrifften, von den beyden Sacramenten neues Teſtaments, der heiligen Tauffe und dem Abendmahl.* Wittemberg, *durch Clemens Schleich und Anton Schön, 1575, 4.*

Thirty four ſpeciall and choſen Sermons of D. Martin LVTHER, *Engliſhed by* William GACE, *and printed 1581.* London, *print. by Tho. Paine, 1652, 8.*

§. II.

SCRIPTA MART. LVTHERI ET COAEVORVM ANNI MDVII-MDXVI.

A.) SCRIPTA LVTHERI.

Mart. LVTHERI Epiſtolae XXVIII, ſcriptae ab an. 1507 ad 1517.

v. in *Val. Ern.* LOESCHERI Act. Reformat. Tom. I, pag. 796-846. *Lipſiae, 1720, 4.*

—— Sermo in natali CHRISTI habitus, an. 1515, ex MS.

v. in LOESCHERI Actis Reformat. Tom. I, pag. 231-243.

—— Sermo de propria ſapientia et voluntate, in die S. STEPHANI, habitus an. 1515, ex MS.

v. ibid. pag. 243-251.

—— Sermo in die S. IOHANNIS, habitus an. 1515.

v. ibid. pag. 252-259.

—— Sermo de Indulgentiis, et alii Sermones XII varii argumenti, an. 1516 habiti, ex MSto.

v. ibid. pag. 729-775.

—— Ser-

—— Sermo, contra vitium detractionis an. 1516 habitus.
v. ibid. pag. 259-269.

Mart. LVTHERI Quaeſtio ſubſcripta de viribus et voluntate hominis ſine gratia, diſputata Wittebergae an. 1516.
v. in LVTHERI Opp. Tom. I Lat. *Viteberg.* fol 50, b; et Tom. I Lat. *Ien.* fol. I; et in Relationibus innocuis, An. 1703, pag. 553-569.

—— Eadem, Latine et Germanice, cum explicatione, et fragmento lectionum LVTHERI.
v. in *Val. Ern.* LOESCHERI Actis Reformat. Tom. I, pag. 328-348.

Martini LVTHERI Sermones II die reſurrectionis Domini, [habiti an. 1516] ex MSto.
v. in *Val. Ern.* LOESCHERI Actis Reformat. Tom. I, pag. 270-277.

—— Sermones breues, habiti an. 1516 in die viſitationis MARIAE, in VIII et X poſt Trinitat. in vincula PETRI, in die LAVRENTII, in feſto aſcenſionis MARIAE, in feſto BARTHOLOMAEI, in XIV poſt Trinit. in die S. MATTHAEI, Domin. XIX et XXI poſt Trinitat. ex MSto.
v. ibid. pag. 277-299.
* Relati quidem hic ſunt Sermones hi ad an. 1517, ſed monet infra pag. 745 Celeb. LOESCHERVS, errore id factum, et ad annum 1516 referendos eſſe.

Decem praecepta Wittembergenſi praedicta populo per P. *Martin.* LVTHER *Auguſtinianum.* [ann. 1516 et 1517] *Lipſiae, ex aed. Valentin. Schumann, 1518, 4.*

—— Eadem.
v. in LVTHERI Opp. Lat. *Viteberg.* Tom. I, fol. 1-49. Lat. *Ienenſ.* Tom. I, fol. 117-164.

—— Eadem, cum verſione initii Germanica, emendata et collata cum editis et MStis.
v. in *V. E.* LOESCHERI Act. Reform. Tom. I, pag. 578-729.

—— *Der X Geboth eine nützliche Erklärung;* Item *eine Predigt von den VII Todtſünden.* Baſel, *durch Adam Petri, 1520, 4.*

Martini LVTHERI fragmentum ſermonis in die D. MARTINI an. 1516 habiti, ex MS.
v. in LOESCHERI Actis Reformat. Tom. I, pag. 269.

Eyn Deutſch Theologia, *das iſt, eyn edles Buchleyn von rechten vorſtand, was* ADAM *vnd* CHRISTVS *ſey, vnd wie* ADAM *yn vns ſterben, vnd* CHRISTVS *erſteen ſall.* [*mit* Mart. LVTHERS *Vorrede*] Wittenberg, *durch Joh. Grünenberg, 1518, 4.*

Theologia, *Teutſch, &c.* Augſpurg, *durch Siluan. Ottmar, 1518, 4.*

Theologia, *Teutſch, &c.* Straſsburg, *durch Joh. Knoblauch, 1519, 4.*

Eyn Deutſch Theologia, *&c.* Wittenberg, *durch Joh. Grünenberg, 1520, 4.*

Theologia, *Teutſch, &c.* Augſpurg, *durch Siluan. Ottomar, 1520, 4.*

Theologia, *Teutſch, &c.* Straſsburg, *durch Joh. Knoblauch, 1520, 4.*

Theologia, *Teutſch, &c.* Augſpurg, *durch Valentin. Ottomar, 1545, 12.*
* Omnibus his editionibus LVTHERI praefatio, cum qua primum prodiit an. 1516, praefixa eſt. Auctor opuſculi in ſingulari poſt praefationem monito fuiſſe perhibetur *ein Teutſcher Herr, ein Prieſter vnd Cuſtos in der Teutſchen Herrn Hauſ zu Franckfurt.* Separatim haec praefatio exhibetur in Opp LVTHERI Tom. I *Isleb.* fol. I; in *Altenburg.* Tom. I, pag. 12; et in LOESCHERI Act. Reformat. Tom. I, pag. 299.

Eyn geyſtlich edles Buchlein von rechter vnderſcheid vnd vorſtand, was der alt vnd new menſch ſey &c. [*mit* Mart. LVTHERS *Vorrede*] Leypſigk *durch Wolfg. Stöckel, 1518, 4.*

* Auctor Opusculi ex coniectura LVTHERI est *Io.* TAVLERVS. Praefatio habetur separatim in LVTHERI Opp. Tom. I *Isleb.* fol. 1; et in LOESCHERI Act. Reformat. Tom. I, pag. 301.

B.) SCRIPTA AMICORVM LVTHERI.

Joh. *von* STAVPITZ *Büchlein von der Nachfolgung des willigen Sterbens* CHRISTI. Lipsi, *ex officina Melchior. Lottheri*, *1514*, 4.

—— *Ebendaſſelbe.* Ohne Benennung des Orts des Drucks, *1523*, 4.

—— *Büchlein von der endlichen Vollziehung ewiger Fürſehung, geprediget zu* Nürnberg, *durch Fridr. Peypus*, *1517*, 4.

C.) SCRIPTA ADVERSARIORVM LVTHERI.

Nicolai a SCHOENBERG, *Cardinalis et Archiepiſcopi Capuani*, Orationes V, Romae, coram IVLIO II *Pontifice* et toto Cardinalium coetu recitatae, opera et ſtudio *Adam.* RECHENBERGII. *Lipſiae, ap. Dav. Fleiſcherum*, *1684*, 4.

Bulla Apoſtolica SS. Pape IVLII II, et nova conceſſio lacticiniorum in annos viginti, an. 1512 impetrata, Latine et Germanice.

v. *in* Joh. Erh. KAPPENS *Nachleſe der Reformat. Urkund.* Part. III, pag. 155-164. *Leipz. 1730*, 8.

Churfürſt FRIEDRICHS *und* Hertzog JOHANNIS *Aufſchreiben an die* von EINSIEDEL *an. 1515, wegen Publicirung dieſer Bulla.*

v. ibid. pag. 150-155.

Fratris *Wigandi* WIRT, *Ordinis S. Dominici*, Revocatio Romae et Heidelbergae facta, an. 15'3.

v. *in der Samml. von alt. und neuen theolog. Sachen*, An. 1749, pag. 814-823.

[*Hieron.* DVNGERSHEYM] Epitomata, Introductorium, Memoriale IV librorum ſententiarum. *Lipſiae, per Wolfgangum Monacenſem*, *1514*, 8.

BARTHOLOMAEI *de* VSINGEN Compendium Logicae. *Erffordie, per Ioan. Knappum*, *1514*, 4.

—— Exercitium Logicae. *Ibid. 1514*, 4.

Io. ECKIVS de Praedeſtinatione. *Auguſtae Vindel. ex officina Millerana*, *1514*, *fol.*

Auiſamenta, Inſtructiones et Statuta reuerendi patris domini, *Ioannis Angeli* ARCIMBOLDI, *Iuris vtriuſque doctoris* etc. LEONIS X *Nuncii* et Commiſſarii ad publicandum et exequendum indulgentias et facultates pro fabrica baſilicae principis apoſtolorum de vrbe etc. ex Bibliotheca Senatus Lipſienſis.

v. *in* Joh. Erh. KAPPENS *Nachleſe der Reformat. Urkund.* Part. III, pag. 176-213. *Lepz. 1730*, 8.

ALBERTI, *Archiep. Moguntini*, Inſtructio Summaria pro Subcommiſſariis, penitentiariis et confeſſoribus, in executionem gratie pleniſſimarum indulgentiarum etc. Latine et Germanice.

v. *in* Joh. Erh. KAPPENS *Samml. einiger zum Päbſtl. Ablaſs gehöriger Schrifft.* pag. 117-286. *Leipz. 1721, 8*; et in *Dan.* GERDESII Hiſtor. Reformat. Tom. I, inter Monum. antiqu. pag. 83-113.

Indulgentiarum a TEZELIO et SAMSONIO venditarum quaedam exemplaria.

v. in *Dan.* GERDESII Hiſtor. Reformat. Tom. I, inter Monum. antiqu. pag. 69-79.

MAXIMILIANI Edictum aduerſus Indulgentias, an. 1515, d. 7 Mart.

v. in *Io. Geo.* SCHELHORNII Amoenit. litterar. Tom. VI, pag. 312, 313; et in GERDESII Hiſt. Reformat. l. c. pag. 80, 81.

Hieron. TVNGERSHEYM Concluſiones ad partes Summae theologicae THOMAE AQVINATIS. *Lipſiae, per Wolfgang. Monacenſem*, *1516*, 4.

§. III.

§. III.

SCRIPTA LVTHERI ET COAEVORVM ANNI MDXVII.

A.) SCRIPTA LVTHERI.

Mart. LVTHERI Sermo die circumcisionis an. 1517, de circumcisione et iustitia fidei.

v. in *V. E.* LOESCHERI Actis Reformat. Tom. I, pag. 775-780.

—— Sermo die Epiphaniae, an. 1517.

v. ibid. pag. 780-784.

—— Sermo die conuersionis PAVLI, an. 1517.

v. ibid. pag. 785-787.

—— Sermo Domin. III post Epiphan. an. 1517.

v. ibid. pag. 787-789.

—— Sermones Domin. Septuagesimae et Sexagesimae, an. 1517.

v. ibid. pag. 789-795.

—— Sermo praescriptus Praepositi in Litska, in *Iohan. Lep. V, 4*, ex MS. [an. 1517.]

v. in *Alb. Menon.* VERPOORTENII sacr. superior. aeui Analect. pag. 198. *Coburg. 1708, 8*; et in LOESCHERI Act. Reformat. Tom. I, pag. 221-231.

Martin. LVTHERI Conclusiones XCVIII contra Theologiam scholasticam, an. 1517.

v. in Opp. Latin. *Viteb.* Tom. I, fol. 55, b; et Latin. *Ienenf.* Tom. I, fol. 9, b.

Auslegung vnd Deutung der heiligen Vaterunsers, durch Mart. LVTHER *zu Wittenberg an. 1517 gepredigt in der Fasten, vnd* seiner *Schüler einen* [Joan. SNEIDER] *zusammengesetzt.* Leiptzk, *durch Melch. Lotther, 1518, 4.*

Mart. LVTHER *Die sieben Buss-Psalm mit Teutscher Auslegung nach dem Schrifftlichen Sinne* CHRISTI *&c.* Leyptzk, *durch Jac. Thanner, 1518, 4.*

—— *Ebendieselben.* Strassburg, *durch Joh. Knoblauch, 1519, 4.*

—— *Ebendieselben.* Leyptzck, *durch Jac. Thannern, 1520, 4.*

Mart. LVTHERI Sermo de Indulgentiis, an. 1517.

v. in LOESCHERI Act. Reformat. Tom. I, pag. 734-744.

Mart. LVTHERI Disputatio, pro declaratione virtutis indulgentiarum, [siue Theses XCV contra *Joh.* TETZELIVM] an. 1517 d. 31 Octobr.

v. in LVTHERI Opp. Latin. *Viteberg.* Tom. I, fol. 51; et Opp. Latin. *Ienenf.* Tom. I, fol. 2, b; in *Ern. Salom.* CYPRIANI Hilar. euangel. pag. 1013.

—— Eadem Disputatio, ex autographo.

v. in *Herm.* von der HARDT Histor. litterar. Reformat. Part. IV, pag. 16-38.

—— Eadem, iterum ad disputandum proposita, cum notis ex *Mart.* LVTHERI Scriptis collectis, sub praesidio *Wolfg.* FRANZII, a *Paul.* RÖBERO et *Iosua* STEGMANNO. *Wittebergae, 1617, 4.*

—— Eadem, cum mantissa *Mart.* CHLADENII. *Vitembergae, 1717, 4.*

—— Eadem, in vicem Dissertationis circularis iterato exhibita a *Io. Guil.* BAIERO. *Altorfii, 1717, 4.*

—— Eadem, monitis isagogicis notisque illustrata et publicae disquisitioni exhibita a *Ioach.* LANGIO. *Halae Magdeb. 1717, 4.*

—— Eadem, cum versione Germanica *Iusti* IONAE, variantibus lectionibus et notis *Val. Ern.* LOESCHERI.

v. in *V. E.* LOESCHERI Act. Reformat. Tom. I, pag. 438-457. *Lipsiae, 1720, 4.*

—— Eadem, Latine.

v. in *Dan.* GERDESII Histor. Reformat. Tom. I, inter Monum. antiqu. pag. 116-122.

—— Eadem, Germanice, ex verſione *Iuſti* IONAE.

v. in LVTHERI Opp. Latin. *Viteberg.* Tom. IX, fol. 9, b; et *Ienenſ.* Tom. I, fol. 7, b.

—— Eadem, Belgice, ſub titulo: *Diſputatie van de Boete en de Aflaat, door* Henr. HOLLENHAGEN.

v. cum *Henr.* HOLLENHAGEN Concione Iubilaea, Vltraiecti habita. *Vltraj.* 1717, 4.

Mart. LVTHERS *Sermon von Ablaſs vnd Gnade* [*gehalten an.* 1517]. Gedruckt, *ohne Benennung des Orts*, 1518, 4.

—— *Ebenderſelbe, nebſt der Freyheit des Sermons.* Wittenberg, *1520*, 4.

—— *Ebendieſer Sermon.*

v. in LVTHERI Opp. Germ. *Viteberg.* Tom. VII, fol. 1; et Tom. I Germ. *Ienenſ.* fol. 46.

—— *Ebenderſelbe, mit verſchiednen Lesarten.*

v. in LOESCHERI Act. Reformat. Tom. I, pag. 469-475.

—— *Ebenderſelbe, mit* Joh. TETZELS *Widerlegung deſſelben, aus der Leipziger* Pauliner *Bibliothec.*

v. in Joh. Erh. KAPPENS *Sammlung einiger zum Päbſtlichen Ablaſs gehöriger Schrifften*, pag. 303-356. *Leipz. 1721, 8.*

—— Idem Sermo, Latine redditus.

v. in LVTHERI Opp. Germ. *Viteberg.* Tom. I, fol. 58; et *Ienenſ.* Tom. I, fol. 11, b.

—— *Sermoen van den Aflaat en Genade, overgeſet door* Henr. HOLLENHAGEN.

v. cum *Henr.* HOLLENHAGEN Concione Iubilaea, hab. Vltraiecti. *Vltraj.* 1717, 4.

—— *Freyheit des Sermons Päbſtl. Ablaſs und Gnade belangend.*

v. in LVTHERI Opp. German. *Viteberg.* Tom. I, fol. 27; et *Ienenſ.* Tom. I, fol. 48.

Mart. LVTHERI Sermo de poenitentia, an. 1517.

v. in *Eiuſdem* Opp. Latin. *Viteberg.* Tom. I, fol. 59, b; et *Ienenſ.* Tom. I, fol. 13.

Mart. LVTHERI Epiſtola ad ALBERTVM, *Archiep. Mogunt.* data Witteb. in vigilia omnium Sanctorum, an. 1517.

v. in *Eius* Opp. Latin. *Viteberg.* Tom. I, fol. 92, b; et *Ienenſ.* Tom. I, fol. 1, b; et in Epiſtol. Tom. I, pag. 37, b.

—— Eadem Epiſtola, Latine et Germanice, ex *Iuſti* IONAE, vt videtur, verſione.

v. in *V. E.* LOESCHERI Act. Reformat. Tom. I, pag. 476-481.

—— Eadem, Latine, ex originali archivi Suecici, cum verſione Germanica.

v. in Io. Erh. KAPPII *Sammlung vom Ablaſs*, pag. 292-302. *Leipz. 1721, 8.*

—— Eadem, Germanice.

v. in LVTHERI Opp. German. *Viteberg.* Tom. IX, fol. 8; et *Ienenſ.* Tom. I, fol. 6.

B.) SCRIPTA ADVERSARIORVM LVTHERI.

Diploma Indulgentiarum LEONIS X, per ALBERTVM, *Electorem Moguntin.* etc. cum Sigillo, an. 1517.

v. in *Herm.* von der HARDT Hiſtor. litterar. Reformat. Part. IV, poſt pag. 4.

Excerpta ex *Io.* TETZELII Summaria inſtructione Sacerdotum, ad praedicandas indulgentias, an. 1517.

v. in *Herm.* von der HARDT Hiſtor. litter. Reformat. Part. IV, pag. 14-16.

Jo. TETZELS *Abkündigung ſeiner Ablaſs-Krämerey zu Anneberg, d. 12 Febr. 1517.*

v. in der Fortgeſ. Samml. von alt. und neuen Theolog. Sachen, An. 1748, pag. 311, 312.

Io. TETZELII Poſitiones, quibus defendit indulgentias contra LVTHERVM.

v. in LVTHERI Opp. Latin. *Viteberg.* Tom. I, fol. 93, b; et *Ienenſ.* Tom. I, fol. 53 et in *V. E.* LOESCHERI Act. Reformat. Tom. I, pag. 504-517.

—— *Eben-*

—— *Ebendieſe Gegenſprüche vom Ablaſs wider* Mart. LVTHER.
v. in LVTHERI Opp. Germ. *Viteberg.* Tom. IX, fol. 13; et *Ienenſ.* Tom. I, fol. 12.

—— Diſputatio ſecunda contra LVTHERVM.
v. in LVTHERI Opp. Latin. *Viteberg.* Tom. I, fol. 96, b; et *Ienenſ.* Tom. I, fol. 7, b; et in *V. E.* LOESCHERI Act. Reformat. Tom. I, pag. 517-522.

—— *Ebendieſelbe, verteutſcht.*
v. in LVTHERI Opp. German. *Viteberg.* Tom. IX, fol. 16; et *Ienenſ.* Tom. I, fol. 16.

Joh. TETZELS *Widerlegung des Sermons* LVTHERI *vom Ablaſs.* Ohne Zeit und Ort des Drucks, 4.
et in *Vul. Ern.* LOESCHERI Act. Reformat. Tom. I, pag. 484-503; et in Joh. Erh. KAPPII *Samml. der Schrifft. vom Ablaſs*, pag. 317-356.

Bruder Heinr. CAMPIS *Schreiben an* JOHANNEM, Abt *zu* Königslutter, *wegen* Joh. TETZELS *Verboth des Königslutteriſchen Ablaſſes*, an. 1517.
v. in Joh. Erh. KAPPENS *Nachleſe der Reformat. Urkund.* Part. III, pag. 217-223.

HEINRICH *der* Jüngern, Hertzogs *zu* Braunſchweig, *Schreiben an das Capitel zu Magdeburg, wegen Aufhebung des Verboths des Königslutteriſchen Ablaſſes*, an. 1517.
v. ibid. pag. 223-226.

JOHANNIS, Abts *zu* Königslutter, *Schreiben an* BOTHO, Grafen *zu* Stollberg, *um Aufhebung dieſes Verboths*, 1517, *nebſt* Graf BOTHONIS *Antwort.*
v. ibid. pag. 227-232.

Joh. TETZELS *Schreiben an den* Abt *zu* Königslutter, *worinnen er das Verboth aufhebt*, 1517.
v. ibid. pag. 232, 233.

Das heilige Leben vnd Legend des ſeligen Vaters BENNONIS, *weiland* Biſchoffs *zu* Meiſſen *gemacht vnd ins Teutſch gebracht durch* Jeronym. EMSER. Leyptz, *durch Meleh. Lotther*, 1517, 4.
* Latinas, antiquioreſque huius vitae editiones vid. ſupra, inter Scriptor. Vitar. Sanctor. ſpeciales, ſub artic. BENNO.

Deſiderii ERASMI *Roterodami* Sileni ALCIBIADIS, cum ſcholiis *Io.* FROBENII. *Baſileae, ap. Io. Frobenium*, 1517, 4.

—— Bellum. *Ibid. ap. eundem*, 1517, 4.

—— Scarabeus. *Ibid. ap. eundem*, 1517, 4.

Io. OECOLAMPADII Oratio ad Clerum et alia nonnulla. *Hagenau, apud Thom. Anshelmum*, 1517, 4.

§. IV.

SCRIPTA LVTHERI ET COAEVORVM ANNI MDXVIII.

A.) SCRIPTA LVTHERI.

Mart. LVTHERI Epiſtolae XLII, hoc anno ſcriptae.
v. in *Io.* AVRIFABRI Collect. Epiſtolar. LVTHERI, Tom. I, pag. 44-132; et in *V. E.* LOESCHERI Actis Reformat. Tom. II, pag. 597-648.

Mart. LVTHERI Sermo de virtute excommunicationis.
v. in *Eius* Opp. Lat. *Viteberg.* Tom. I, fol. 62, b; *Ienenſ.* Tom. I, fol. 164, b; et in LOESCHERI Actis Reformat. Tom. II, pag. 377-383.

Mart. LVTHERI Epiſtola ad LEONEM X, an. 1518 d. 30 Maii data.
v. in *Eius* Opp. Lat. *Viteberg.* Tom. I, fol. 110, b; *Ienenſ.* Tom. I, fol. 74; in *Eiuſdem* Epiſtol. Tom. I, pag. 68; et in LOESCHERI Act. Reformat. Tom. II, pag. 176-178.

Mart. LVTHERI Reſolutiones diſputationum de indulgentiarum virtute, ab ipſo earum

earum autore, a pluribus mendis repurgatae. *Lipsiae, apud Melchior. Lotherum, 1518, 4.*

—— Eaedem.

v. in *Eius* Opp. Latin. *Viteberg.* Tom. I, fol. 102; *Ienenſ.* fol. 76; et in LOESCHERI Act. Reformat. Tom. II, pag. 182-302.

—— Quaeſtiones et Concluſiones, an. 1518 publicatae, ex MSto.

v. in Unſchuld. Nachricht. An. 1703, pag. 243-253, 430-439, 553-569.

Mart. LVTHERI Theſes XIII contra *Io.* ECKIVM.

v. in *Eius* Opp. Latin. *Viteberg.* Tom. I, fol. 245; *Ienenſ.* Tom. I, fol. 227; et in LOESCHERI Act. Reformat. Tom. II, pag. 321, 322.

—— Scheda contra *Iac.* HOCHSTRATANVM.

v. in *Eiuſdem* Opp. Latin. *Viteberg.* Tom. I, fol. 195, b; *Ienenſ.* Tom. I, fol. 116.

—— Eadem, Germanice.

v. in Opp. Germ. *Viteberg.* Tom. IX, fol. 25; *Ienenſ.* Tom. I, fol. 61.

Mart. LVTHERI Aſteriſci aduerſus obeliſcos ECCII.

v. in *Eius* Opp. Latin. *Viteberg.* Tom. I, fol. 145, b; et *Ienenſ.* Tom. I, fol. 31, b; et in *V. E.* LOESCHERI Act. Reformat. Tom. II, pag. 333-370.

Mart. LVTHERS *Auslegung Teutſch der Vaterunſer für die einfaltigen Leyen.* Baſel, *durch Adam Petri, 1519, 4.*

—— *Ebendieſelbe.* Leyptzk, *durch Melch. Lotther, 1520, 4.*

et in Opp. Germ. *Ienenſ.* Tom. I, fol. 67; et *Viteberg.* Tom. VI, fol. 33, b.

Mart. LVTHERS *Auslegung des hundert vnd neunten* [*zehnden*] *Pſalmen: Dixit Domino meo etc.* [*mit* Georg. SPALATINI *Vorrede*] Augſpurg, *durch Siluan. Otmar, 1518, 4.*

— *Ebendieſelbe.* Wittenberg, *durch Joh. Grunenberg, 1520, 4.*

et in Opp. German. *Viteberg.* Tom. VIII, fol. 573; *Ienenſ.* Tom. I, fol. 98.

Mart. LVTHERI Diſputatio circularis, pro veritate inquirenda et oneratis conſcientiis conſolandis.

v. in Opp. Lat. *Viteberg.* Tom. I, fol. 53; *Ienenſ.* Tom. I, fol. 25; et in LOESCHERI Actis Reformat. Tom. II, pag. 580-582.

—— Diſputatio, ſiue Theſes IX de circumciſione.

v. in Opp. Latin. *Viteberg.* Tom. I, fol. 58; *Ienenſ.* Tom. I, fol. 26.

Mart. LVTHERI Diſputatio Heidelbergenſis, d. 6 Cal. Maii, an. 1518.

v. in Opp. Latin. *Ienenſ.* Tom. I, fol. 26, b; et in LOESCHERI Act. Reformat. Tom. II, pag. 43-45.

—— Probationes concluſionum, quae in capitulo Heidelbergenſi diſputatae ſunt.

v. in Opp. Latin. *Viteberg.* Tom. I, fol. 141, b; et *Ienenſ.* Tom. I, fol. 27, b; et in LOESCHERI Act. Reformat. Tom. II, pag. 47-59.

Mart. LVTHERI Reſponſio ad *Sylv.* PRIERIATIS dialogum. *Sine anno et loco,* 4.

et in LVTHERI Opp. Latin. *Viteberg.* Tom. I, fol. 170; *Ienenſ.* Tom. I, fol. 44; et in LOESCHERI Actis Reformat. Tom. II, pag. 390-434.

—— *Zwo harte ernſtliche Schrifften wider* Sylueſtrum PRIERIATEM.

v. in Opp. German. *Viteberg.* Tom. IX, fol. 23; et *Ienenſ.* Tom. I, fol. 58; et Opp. Latin. *Viteberg.* Tom. I, fol. 188, b, et 195; et *Ienenſ.* Tom. I, fol. 64, 121.

Mart. LVTHERI Sermo die S. MICHAELIS in arce Vinarienſi an. 1518 habitus.

v. in *Eius* Epiſtol. Tom. I, fol. 127-130; et in LOESCHERI Actis Reformat. Tom. II, pag. 447-451.

Mart. LVTHERI *Gloſſe auf* Pabſt LEONIS *Breve an* CAIETANVM.

v. in Opp. German. *Viteberg.* Tom. IX, fol. 33; *Ienenſ.* Tom. I, fol. 104.

Mart. LVTHERI Acta apud D. legatum apoſtolicum Auguſtae, an. 1518 menſ. Octobr. *Sine anno et loco,* 4.

—— Ea-

—— Eadem, alia editio. *Sine anno et loco*, 4.
et in LVTHERI Opp. Latin. *Viteberg.* Tom. I, fol. 207; *Ienenſ.* Tom. I, fol. 184, b.

—— Eadem, Germanice.
v. in Opp. German. *Viteberg.* Tom. IX, fol. 35, b; *Ienenſ.* Tom. I, fol. 108.

Mart. LVTHERI Appellatio prima a CAIETANO ad Papam, facta *Auguſtae an. 1518 menſe Octobri.*
v. in LVTHERI Opp. Lat. *Viteberg.* Tom. I, fol. 217; *Ienenſ.* Tom. I, fol. 193, b; et in LOESCHERI Actis Reformat. Tom. II, pag. 484-450.

—— Eadem, Germanice.
v. in Opp. German. *Viteberg.* Tom. IX, fol. 46.

Mart. LVTHERI Appellatio a Papa ad Concilium, d. 28 Nouemb. an. 1518.
v. in LVTHERI Opp. Latin. *Viteberg.* Tom. I, fol. 231; et *Ienenſ.* Tom. I, fol. 205, b; et in LÜNIGII continuat. prima Spicileg. eccleſiaſt. pag. 143; et in LOESCHERI Act. Reformat. Tom. II, pag. 505-511.

Mart. LVTHERI *Sermon von dem Sacrament der Buſſe.* [*an. 1518*] Wittenberg, *ſine mentione typographi*, *1519*, 4.

—— *Ebenderſelbe Sermon.* Leipſick, *durch Melch. Lotther*, *1519*, 4.

—— *Ebenderſelbe Sermon.* Ohne Benennung des Orts und der Zeit, 4.
et in *Eius* Opp. German. *Ienenſ.* Tom. I, fol. 62, b; et *Viteberg.* Tom. VII, fol. 21; et in LOESCHERI Actis Reformat. Tom. II, pag. 512-526.

Mart. LVTHERI Explicatio loci Eccleſiaſtis VII, *Non eſt iuſtus in terra* etc. contra Scholaſticorum ſententiam.
v. in *Eius* Opp. Latin. *Ienenſ.* Tom. I, fol. 173, et in LOESCHERI Act. Reformat. Tom. II, pag. 325-332.

Mart. LVTHERI Sermo de digna praeparatione cordis, pro ſuſcipiendo Sacramento euchariſtiae.
v. in *Eius* Opp. Latin. *Viteberg.* Tom. I, fol. 64; et *Ienenſ.* Tom. I, fol. 166.

—— *Ein gute tröſtliche Predigt von der würdigen Bereitung zu dem hochwürdigen Sacrament.* Item, *wie das Leyden* CHRISTI *betrachtet ſoll werden.* Zwo unterſchiedne Ausgaben. *Ohne Bemerkung des Orts und Jahres*, 4.

—— Idem Sermo, Germanice.
v. in *Eius* Opp German. *Viteberg* Tom. VII, fol. 10; et in *Islebienſ.* Tom. I, fol. 4.

—— Sermo de triplici iuſtitia.
v. in Opp. Latin. *Viteberg.* Tom. I, fol. 66, b; *Ienenſ.* Tom. I, fol. 168, b.

—— Sermo de duplici iuſtitia.
v. in Opp. Latin. *Viteberg* Tom. I, fol. 68; *Ienenſ.* Tom. I, fol. 170.

—— *Predigt von zweyerley Gerechtigkeit*, 1520, 4.

—— *Ebendieſelbe.* Leypzig, *durch* Valten SCHUMANN, 1520. 4.

—— Idem Sermo, Germanice.
v. in Opp. Germ. *Viteberg.* Tom. VII, fol. 40; et *Islebienſ.* Tom. I, fol. 17.

—— Sermo, quomodo ſit orandum.
v. in Opp. Latin. *Viteberg.* Tom. I, fol. 70, b; *Ienenſ.* Tom. I, pag. 382, b.

—— Idem, Germanice, ſub titulo: *Vom Gebeth und Proceſſion in der Creutz-Wochen.* Sine anno et loco, 4.

—— *Ebenderſelbe Sermon.* Wittenberg, *durch Joh. Grünenberg*, *1520*, 4.

—— *Ebenderſelbe.* Leipſigk, *durch Wolffg. Stoeckel*, *1520.* 4.
et in Opp. German. *Ienenſ.* Tom. I, fol. 172.

—— Sermones II de paſſione CHRISTI, ex MSto.
v. in *V. E.* LOESCHERI Act. Reformat. Tom. II, pag. 587-596.

—— Inſtructio pro confeſſione peccatorum abbreuianda.
v. in Opp. Latin. *Viteberg.* Tom. I, fol. 199.

—— *Sermon am Liebtmeſt-Feſt* ao. 1518 *gehalten*, ex MSto.
v. in Unſchuld. Nachrichten, An. 1703, pag. 67-74.

B.) SCRIPTA AMICORVM LVTHERI.

Mart. BVCERI Relatio hiſtorica ad *B.* RHENANVM, de diſputatione Heidelbergenſi ao. 1518, ex ipſo BVCERI MS. autographo.
v. in *Dan.* GERDESII Hiſtor. Reformat. Tom. I, inter Monum. antiqu. pag. 175-191. *Groning.* 1744, 4.

FRIDERICI, *Ducis Saxon.*, Reſponſio ad Epiſtolam Cardinal. RAPHAELIS, data ex Auguſta d. 5 Aug. 1518.
v. in LVTHERI Opp. Latin. *Viteberg.* Tom. I, fol. 217, b; *Ienenſ.* Tom. I, fol. 180.

—— Eadem, Germanice.
v. in Opp. Germ. *Viteberg.* Tom. IX, fol. 56; *Ienenſ.* Tom. I, fol. 132; et in LOESCHERI Act. Reformat. pag. 314.

Academiae Vitebergenſis Epiſtola ad *Carolum* de MILTITZ, vt LVTHERVS in Germania lociſque tutis audiatur, d. 25 Septemb. 1518.
v. in Opp. Latin. *Viteberg.* Tom. I, fol. 206; et *Ienenſ.* Tom. I, fol. 183.

—— Eadem, Germanice.
v. in Opp. Germ. *Viteberg.* Tom. IX, fol. 34; *Ienenſ.* Tom. I, fol. 106.

—— Epiſtola ad LEONEM X, in cauſſa LVTHERI, d. 25 Septemb. 1518.
v. in Opp. Latin. *Viteberg.* Tom. I, fol. 206, b; *Ienenſ.* Tom. I, fol. 184.

—— Eadem, Germanice.
v. in Opp. Latin. *Viteberg.* Tom. IX, fol. 34; *Ienenſ.* Tom. I, fol. 107.

Georg. SPALATINI *Fürſchrifft für* LVTHERVM *an* Hans RENNER.
v. in Opp. Germ. *Viteberg.* Tom. IX, fol. 58, b; *Ienenſ.* Tom. I, fol. 107, b.

Conr. ADELMANNS *Schreiben an* Georg. SPALATINVM, d. 18 Octob. 1518.
v. in LVTHERI Opp. Germ. *Viteberg.* Tom. IX, fol. 60, b; *Ienenſ.* Tom. I, fol. 123.

Churfürſt FRIEDRICHS *Schrifft an* Degenhardt PFEFFINGER, *bey dem* Kayſer *um Beyleguug* LVTHERI *Sache anzuhalten.*
v. in Opp. Germ. *Viteberg.* Tom. IX, fol. 58; *Ienenſ.* Tom. I, fol. 134; et in LOESCHERI Act. Reformat. Tom. II, pag. 550.

Academiae Vitebergenſis Epiſtola ad FRIDERICVM, *Saxon. Ducem*, in cauſa LVTHERI, IX Kalend. Decemb. 1518.
v. in Opp. Latin. *Viteberg.* Tom. I, fol. 227; *Ienenſ.* Tom. I, fol. 202, b; et in LOESCHERI Act. Reformat. Tom. II, pag. 503.

—— Eadem Epiſtola, Germanice.
v. in Opp. Germ. *Viteberg.* Tom. IX, fol. 57; *Ienenſ.* Tom. I, fol. 135.

FRIDERICI, *Ducis Saxon.*, Reſponſio ad CAIETANVM, d. 8 Decemb. 1518.
v. in LVTHERI Epp. Tom. I, num. 75; et in Opp. Latin. *Viteberg.* Tom. I, fol. 220, b; *Ienenſ.* Tom. I, fol. 197; et in LOESCHERI Act. Reformat. Tom. II, pag. 542.

—— Eadem, Germanice.
v. in Opp. Germ. *Viteberg.* Tom. IX, fol. 56; *Ienenſ.* Tom. I, fol. 136.

Vlrichi de HVTTEN OTTIS. Nemo. *Baſileae, ap. Io. Frobenium, 1518, 4.*

—— Idem Scriptum. *Auguſtae Vindelicor. ex officina Millerana*, ſine anno, 4.

Vlrichi de HVTTEN, *Equitis Germani*, ad CAROLVM *Imperatorem*, aduerſus intentatam ſibi a Romaniſtis vim et iniuriam, conqueſtio. *Eiuſdem* ad ALBERTVM *Brandenburgenſem* et FRIDERICVM *Saxon. Ducem*, Principes Electores, aliaeque ad alios Epiſtolae. *Sine loco et anno impreſſionis*, [1518], 4.

—— *Eben-*

—— *Ebendieſelben Schrifften, aus dem Latein in das Teutſche transferiret.* Ohne Zeit und Ort des Drucks, 4.

Vlrichi de HVTTEN, *Equitis Germani*, ad Principes Germaniae, vt bellum Turcis inuehant, Exhortatorio. *Auguſtae, in officina excuſoria Sigiſm. Grimm et Marci Wyrſung, 1518*, 4.

Vlrichi de HVTTEN, *Equitis Germani*, Aula, Dialogus. *Baſileae, ap. Io. Frobenium, 1518*, 4.

Wenceslai LINCK *heilſame Lehre, wie das Hertz oder Gewiſſen durch die ſieben Seeligkeiten, als ſieben Saculen des geiſtlichen Baues, auf das Wort Gotter gebauet wird, gepredigt zu Nürnberg im Auguſtiner-Cloſter, im Advent ao. 1518.* Nürnberg, *durch Jobſt Gutknecht, 1519*, 4.

Johann STAUPITZ *von der Liebe Gottes ein wunder-hüpſch Unterrichtung, bewahrt und approbiret durch* Mart. LVTHER. Ohne Zeit und Ort des Drucks, [*1518*], 4.

—— *Ebendieſe Schrifft.* Ohne Ort des Drucks, *1518*, 4.

—— *Ebendieſe Schrifft.* Baſel, *durch Adam Petri, 1520*, 4.

Wie der grobe Menſch vnſers Herrn Eſel *ſeyn ſoll, ihn tragen, vnd mit ihm eingehn gen* Hieruſalem, *zu beſchauen fruchtbarlich das Leyden* CHRISTI, *nach Lehre des heiligen* BERNHARDI *gepredigt zu Nürnberg im Auguſtiner-Cloſter ao. 1518.* Nürnberg, *durch Jobſt Gutknecht, 1519*, 4.

C.) SCRIPTA ADVERSARIORVM LVTHERI.

LEONIS X, *Pontif. Rom.* Diplomata ad CAIETANVM duo, ao. 1518.

v. in *Dan.* GERDESII Hiſtor. Reformat. Tom. I, inter Monum. antiq. pag. 125-129.

Sylueſtri PRIERIATIS Dialogus in praeſumtuoſas *Mart.* LVTHERI concluſiones de poteſtate Papae. *Sine anno et loco impreſſionis*, 4.

et in LVTHERI Opp. Latin. *Viteberg.* Tom. I, fol. 159; et *Ienenſ.* Tom. I, fol. 15, b.

—— Replica ad *Martinum* LVTHERVM.

v. in LVTHERI Opp. Lat. *Viteberg.* Tom. I, fol. 185, b; *Ienenſ.* Tom. I, fol. 59.

—— Epitome reſponſionis SYLVESTRI ad *Mart.* LVTHERVM.

v. in LVTHERI Opp. Lat. *Viteberg.* Tom. I, fol. 188; *Ienenſ.* Tom. I, fol. 69.

Edictum MAXIMILIANI *Imp.* pro conſeruatione concordiarum Germaniae, d. 11 Iul. ao. 1518.

v. in Joh. Erh. KAPPENS *Nachleſe der Reformat. Urkund.* Part. II, pag. 417-420.

MAXIMILIANI *Imperatoris* Epiſtola, miſſa ex Conuentu Auguſtano ad LEONEM X, *Pontif. Rom.* d. 5 Aug. an. 1518.

v. in LVTHERI Opp. Latin. *Viteberg.* Tom. I, fol. 203; *Ienenſ.* Tom. I, fol. 179, b.

—— Eadem Epiſtola, Germanice.

v. in Opp. Germ. *Viteberg.* Tom. IX, fol. 26; *Ienenſ.* Tom. I, fol. 55.

LEONIS X Epiſtola ad FRIDERICVM *Ducem Saxon.* d. 23 Aug. an. 1518.

v. in LVTHERI Opp. Latin. *Viteberg.* Tom. I, fol. 203, b; *Ienenſ.* Tom. I, fol. 180, b; et in LOESCHERI Act. Reformat. Tom. II, pag. 443.

—— Eadem, Germanice.

v. in LVTHERI Opp. Germ. *Vitcberg.* Tom. IX, fol. 31; et *Ienenſ.* Tom. I, fol. 102.

—— Epiſtola ad *Thomam* CAIETANVM, d. 23 Aug. 1518.

v. in LVTHERI Opp. Latin. *Viteberg.* Tom. I, fol. 204, b; *Ienenſ.* Tom. I, fol. 181; et in LOESCHERI Act. Reformat. Tom. II, pag. 437.

—— Eadem, Germanice.
v. in Opp. Germ. *Viteberg.* Tom. IX, fol. 31; et *Ienenſ.* Tom. I, fol. 102.

Thomae [*de* VIO] CAIETANI Epiſtola ad FRIDERICVM *Saxon. Ducem*, d. 25 Octob. 1518.
v. in LVTHERI Epp. Tom. I, num. 74; et in Opp. Latin. *Viteberg.* Tom. I, fol. 219, b; *Ienenſ.* Tom. I, fol. 195; et in LOESCHERI Act. Reformat. Tom. II, pag. 527.

—— Eadem, Germanice.
v. in Opp. LVTHERI Germ. *Viteberg.* Tom. IX, fol. 49; et *Ienenſ.* Tom. I, fol. 122.

LEONIS X, *Pontif. Rom.* noua Decretalis de Indulgentiis, V Id. Nouembr. 1518.
v. in LVTHERI Opp. Latin. *Viteberg.* Tom. I, fol. 228, b; *Ienenſ.* Tom. I, fol. 203, b; et in LOESCHERI Act. Reformat. Tom. II, pag. 494.

Richardi BARTHOLINI de conuentu Auguſtenſi concinna deſcriptio, rebus etiam externarum gentium, quae interim geſtae ſunt, cum elegantia interſertis. *Sine loco impreſſ. 1518*, 4.

—— Eadem Deſcriptio.
v. in *Io. Georg.* SCHELHORNII Amoenitat. hiſtor. eccleſiaſt. et litterar. Tom. II, pag. 657-709. *Francof.* et *Lipſ. 1738*, 8; et in *Henr. Chriſt.* SENCKENBERG Select. Iur. et Hiſtor. Tom. IV, pag. 625-680. *Francof. 1738*, 8.

Erardi *a* MARKA, Biſchoffs *zu* Lüttich, *merckwürdiges Schreiben an* Kayſer MAXIMILIANVM I, *und die auf dem Reichs-Tage zu Augſpurg 1518 verſammlete Stände* &c.
v. in Joh. Erh. KAPPENS *Nachleſe der Reformat. Urkund.* Part. II, pag. 397-417.

Deſiderii ERASMI, *Roterodami*, Apologia ad *Iacobum* FABRVM Stapulenſem. *Baſileae, ap. Ioan. Frobenium, 1518*, 4.

—— Encomium matrimonii et artis medicae. *Baſileae, ap. Ioan. Frobenium, 1518*, 4.

—— Enchiridium militis chriſtiani, cum aliis quibusdam Scriptis. *Baſileae, ap. Io. Frobenium, 1518*, 4.

—— Idem. *Apud ſelicem Argentineam*, ſine anno, 8.

—— Idem. *Ibidem, ap. Io. Knoblauchium, 1522*, 8.

—— Idem, cum *Eiuſdem* libro de praeparatione ad mortem, et aliis nonnullis. *Baſileae, ap. Frobenium, 1540*, 8.

Eraſmi VITELLII, *Epiſcopi Plocenſis*, Oratio ad Caeſarem MAXIMILIANVM habita nomine SIGISMVNDI *Regis Polon.* d. 20 Aug. ao. 1518. *Baſileae, apud Pamphilum Gengenbach*, 4.

Hieron. EMSERI Opuſcula. *Cracouiae, in domo Ioannis Haller, 1518*, 4.

—— *Bekänntniſs, wegen geſtiffteter Seel-Meſſe, von ao. 1518*, ex MSto.
v. *in der Samml. von alt. und neuen theol. Sachen*, An. 1726, pag. 886, 887.

Doctor Thomas MURNERS *Narrenbeſchwoerung.* Straſsburg, *durch Joh. Knoblauch, 1518*, 4, mit Holtzſchnitten.

Io. OECOLAMPADII de riſu paſchali ad CAPITONEM epiſtola apologetica. *Baſileae, ap. Io. Frobenium, 1518*, 4.

Andr. CAROLOSTADII *Sermon am Lichtmeſs-Tage ao. 1518 zu Wittenberg gehalten*, ex MSto.
v. *in Unſchuldigen Nachrichten*, An. 1703, pag. 119-125.

§. V.

§. V.

SCRIPTA LVTHERI ET COAEVORVM ANNI MDXIX.

A.) SCRIPTA LVTHERI.

Mart. LVTHERI Epiſtolae hoc anno ſcriptae.
v. in *Jo.* AVRIFABRI Collect. Epiſtolar. LVTHERI, Tom. I, fol. 132-225; et in LOESCHERI Act. Reformat. Tom. III, pag. 952-1002.

Mart. LVTHERI Diſputatio et excuſatio aduerſus criminationes D. *Iohann.* ECCII. *Sine loco impreſſionis*, 1519. 4.
et in Opp. Latin. *Viteberg.* Tom. I, fol. 240; et *Ienenſ.* Tom. I, fol. 225, b.

Mart. LVTHERI Reſolutio ſuper propoſitione XIII *Ecciana*, de poteſtate Papae, per auctorem locupletata.
v. in *Eius* Opp. Latin. *Viteberg.* Tom. I, fol. 310, b; *Ienenſ.* Tom. I, fol. 295, b; et in LOESCHERI Act. Reformat. Tom. III, pag. 123-200.

Diſputatio excellentium Doctorum *Ioan.* ECCII, *Andreae* CAROLOSTADII et *Mart.* LVTHERI. *Sine anno et loco impreſſionis*, 4.

Mart. LVTHERI, *Ioh.* ECCII et *Andr.* CAROLOSTADII Diſputatio, quae coepta eſt Lipſiae d. 27 Iunii, anno 1519, ex MSto, cum editis collato.
v. in *V. E.* LOESCHERI Act. Reformat. Tom. III, pag. 292-507.

Diſputatio *Ioh.* ECCII et *Mart.* LVTHERI, quae Lipſiae coepta fuit d. 4 Iul. ao. 1519.
v. in LVTHERI Opp. Latin. *Viteberg.* Tom. I, fol. 242, b; *Ienenſ.* Tom. I, fol. 228, b.

Martin LUTHERS *Sermon, gepredigt zu Leipzig auf dem Schloſs, am Tage* Petri *und* Pauli, *zu der Zeit der Diſputation.* Sine loco et anno, 4.

—— *Ebenderſelbe Sermon.* Leipſigk, *durch Wolfgang Stöckel*, 1520, 4.
et in Opp. German. *Viteberg.* Tom. VII, fol. 8, b; et *Ienenſ.* Tom. I, fol. 174; et in LOESCHERI Act. Reformat. Tom. III, pag. 516-521.

—— Idem Sermo, Latine.
v. in Opp. Latin. *Viteberg.* Tom. I, fol. 291, b; *Ienenſ.* Tom. I, fol. 276, b.

Reſolutiones *Lutherianae* ſuper propoſitionibus ſuis Lipſiae diſputatis. *Lipſiae, ex aedibus Wolfgangi Monacenſis*, 1519, 4.

—— Eaedem.
v. in LVTHERI Opp. Latin. *Viteberg.* Tom. I, fol. 253, b; et *Ienenſ.* Tom. I, fol. 279; et in *V. E.* LOESCHERI Act. Reformat. Tom. III, pag. 733-784.

Mart. LVTHERI Reſponſio ad Aegocerotem *Emſerianum.*
v. in Opp. Latin. *Viteberg.* Tom. I, fol. 345; *Ienenſ.* Tom. I, fol. 350; et in LOESCHERI Act. Reformat. Tom. III, pag. 668-693.

Mart. LVTHERI Defenſio contra maliguum *Ioan.* ECCII iudicium ſuper aliquot articulis a fratribus quibuſdam ei impoſitis. *Sine loco et anno*, 4.
et in Opp. Latin. *Viteberg.* Tom. I, fol. 356, b; *Ienenſ.* Tom. I, fol. 214, b; et in *Val. Ern.* LOESCHERI Act. Reformat. Tom. III, pag. 856-890.

Mart. LVTHERI Epiſtola ad *Io.* ECKIVM ſuper expurgatione *Ecciana.*
v. in Opp. Latin. *Viteberg.* Tom. I, fol. 353, b; *Ienenſ.* Tom. I, fol. 338, b; et in LOESCHERI Act. Reformat. Tom. III, pag. 805-813.

Mart. LUTHERS *und* Andr. CARLSTADTS *Antwort auf* D. ECKENS *Schreiben, an* Herzog FRIEDRICH.
v. in Opp. Germ. *Viteberg.* Tom. IX, fol. 71; *Ienenſ.* Tom. I, fol. 150.

Mart. LVTHERS *Unterricht auf etliche Artickel, die ihm von ſeinen Abgeonnern aufgelegt vnd zugemeſſen werden.* Sine loco, 1519, 4.

—— *Ebendieſelbe Schrifft.* Augſpurg, *durch Jörgen Nadler*, 1520, 4.
et in Opp. Germ. *Viteberg.* Tom. VII, fol. 6; *Ienenſ.* Tom. I, fol. 165.

* * *

Mart. LVTHERI Commentarius in Epiſtolam PAVLI ad Galatas.
v. in Opp. Latin. *Ienenſ.* Tom. I, fol. 368.

—— *Auslegung der Epiſtel* PAVLI *an die Galater*, [*aus dem Latein überſetzt durch* Vincent. HAIDNECKER; *mit* Joh. BUGENHAGENS *Vorrede*]. Wittenberg, 1525, 4.

—— *Ebendieſelbe.* Baſel, *durch Joh. Bebel*, 1525, 8.

Mart. LVTHERI Operationes in XXII Pſalmos priores, iam tertio recognitae.
v. in Opp. Latin. *Viteberg.* Tom. III, fol. 117; *Ienenſ.* Tom. II, fol. 1.

Ein kurtz Underweyſung wie man beichten ſol: aus D. Martin LVTHERS Auguſtiners *wolmeinung getzogen.* Leyptzk, *aufs verordnung Melchior Lotthers*, 1519, 4.

—— Alia editio. *Sine anno et loco*, 4.

Mart. LVTHERI Sermo de matrimonio.
v. in Opp. Latin. *Viteberg.* Tom. I, fol. 90, b; *Ienenſ.* Tom. I, fol. 333, b.

—— *Sermon von dem ehelichen Stand, geprediget im 1519 Jahr.* Sine anno et loco, 4.

—— *Sermon von dem ehlichen Stand, veraendert vnd corrigiret.* Wittenberg, 1519, 4.

—— *Sermon von dem ehlichen Stand, veraendert vnd corrigiret.* Leipſgk, *durch Wolffgang Stückel*, 1519, 4.

—— *Sermon von dem ehelichen Stand, veraendert vnd corrigiret.* Augſpurg, *durch Siluan. Ottmar*, 1519, 4.

—— *Predigt vom ehelichen Stand.* Augſpurg, *durch Jörgen Nadler*, 1520, 4.

—— *Sermon vom ehelichen Stande.* Augſpurg, *durch Siluan. Ottomar*, 1520, 4.
et in Opp. German. *Viteberg.* Tom. VI, fol. 170; *Ienenſ.* Tom. I, fol. 169, b.

—— Sermo de Sacramento Baptiſmi.
v. in Opp. Latin. *Viteberg.* Tom. I, fol. 71, b; *Ienenſ.* Tom. I, fol. 319.

—— *Sermon von dem heiligen hochwurdigen Sacrament der Tauffe.* Ohne Zeit und Ort, 4.

—— *Ebenderſelbe.* Leypſsgk, *durch Wolffg. Stückel*, 1520, 4.

—— *Ebenderſelbe.* Straſsburg, 1520, 4.

—— Idem Sermo, Germanice.
v. in Opp. German. *Viteberg.* Tom. VI, fol. 135; *Ienenſ.* Tom. I, fol. 183.

—— *Sermon von der Bereitung zum Sterben.* Wittenberg, *durch Joh. Grunenberg*, 1519, 4.

—— *Ebendieſer Sermon.* Baſel, *durch Adam Petri*, 1520, 4.

—— *Ebendieſer Sermon.* Vier unterſchiedne Ausgaben, *ohne Benennung des Orts und Jahrs*, 4.

—— Sermo de praeparatione ad moriendum, e vernaculo in Latinum verſus. *Lipſiae, ex officina Melch. Lottheri*, 1520, 4.
et in Opp. Latin. *Viteberg.* Tom. I, fol. 85; et *Ienenſ.* Lat. Tom. I, fol. 335.

—— *Sermon von der Betrachtung des heiligen Leydens* CHRISTI. Leypczygk, 1519, 4.

—— *Ebenderſelbe Sermon.* Drey unterſchiedne Ausgaben, *ohne Ort und Jahr*, 4.

—— *Ebenderſelbe Sermon.* Wittenberg, *durch Joh. Grunenberg*, 1520, 4.
et in Opp. German. *Ienenſ.* Tom. I, fol. 167; et *Viteberg.* Tom. VII, fol. 13.

—— Idem

—— Idem Sermo e vernaculo in Latinum verſus. *Wittenbergae, 1521*, 4.
et in Opp. Latin. *Viteberg.* Tom. I, [fol. 82, b; *Ienenſ.* Tom. I, fol. 323, b.

Mart. LVTHER *von der chriſtlichen Hoffnung ein troeſtlich Leer für die kleinmuethigen, über on ein den letzten Vers der* V *Pſalmen:* Verba mea auribus. *Ohne Benennung des Orts und der Zeit*, 4.

Mart. LVTHERS *Sermon von der Beicht vnd dem Sacrament.* Wittemberg, *ohne Jahr*, 4.
et in Opp. German. *Witteberg.* Tom. VI, fol. 140.

—— Idem, breuior, Latine.
v. in Opp. Latin. *Viteberg.* Tom. I, fol. 76; *Ienenſ.* Tom. I, fol. 326.

Mart. LVTHERS [Groſſer] *Sermon von dem Wucher.* Ohne Zeit und Ort, 4.

—— *Ebenderſelbe Sermon.* Leypſig, *durch Valten Schumann*, ohne Jahr, 4.

—— *Ebenderſelbe.* Augſpurg, *durch Silvan Ottomar, 1520*, 4.

—— *Ebenderſelbe.* Wittenberg, *durch Joh. Grünenberg, 1520*, 4.

—— *Ebenderſelbe.*
v. in Opp. German. *Viteberg.* Tom. VI, fol. 300, b; *Ienenſ.* Tom. I, fol. 188.

—— [Kleiner] *Sermon von dem Wucher.* Leiptzk, *durch Valten Schumann, 1519*, 4.

—— *Ebenderſelbe.*
v. in Opp. Germ. *Viteberg.* Tom. VI, fol. 298; *Ienenſ.* Tom. I, fol. 198, b.

Mart. LVTHERS *Sermon von dem hochwirdigen Sacrament des heiligen wahren Leichnams* CHRISTI *vnd von den Brüderſchafften.* Wittenberg, *durch Joh. Grunenberg, 1520*, 4.
et in Opp. Germ. *Viteberg.* Tom. VII, fol. 15, b; *Ienenſ.* Tom. I, fol. 201, b.

Mart. LVTHERI Ratio viuendi Sacerdotum.
v. in *Eius* Epiſtol. Tom. I, fol. 174, b; et in *V. E.* LOESCHERI Act. Reformat. Tom. III, pag. 950-952.

B.) SCRIPTA AMICORVM LVTHERI.

Verzeichniſſ ob man dem Pabſt *in* D. LVTHERS *Sachen ſchreiben möchte.*
v. in LVTHERI Opp. Germ. *Viteberg.* Tom. IX, fol. 62, b; *Ienenſ.* Tom. I, fol. 138, b.

Churfürſt FRIEDRICHS *zu* Sachſen *Schreiben an den* Pabſt, *wie der* Cardinal CAIETANVS Mart. LVTHERN *zu Augſpurg ao. 1518 verhört.*
v. in LVTHERI Opp. Germ. *Viteberg.* Tom. IX. fol. 63; *Ienenſ.* Tom. I, fol. 139, b.

—— *Schreiben an* Fabian *von* FEILITZSCH.
v. in Opp. Germ. *Viteberg.* Tom. IX, fol. 63, b; *Ienenſ.* Tom. I, fol. 140, b.

—— *Schreiben an* Carl *von* MILTITZ d. 11 Januar. 1519.
v. in Opp. Germ. *Viteberg.* Tom. IX, fol. 64; *Ienenſ.* Tom. I, fol. 140.

Die Handlung mit Carl *von* MILTITZ *zu Altenburg gehalten.*
v. in Opp. Germ. *Viteberg.* Tom. IX, fol. 64, b; *Ienenſ.* Tom. I, fol. 141, b.

—— Eadem Relatio, Latine.
v. in LVTHERI Opp. Latin. *Viteberg.* Tom. I, fol. 234, b; *Ienenſ.* Tom. I, fol. 209, b.

FRIDERICI *Elect. Saxon.* Reſponſio ad ERASMVM *Roterodamum*, prid. Id. Maias.
v. in LVTHERI Opp. Latin. *Viteberg.* Tom. I, fol. 237; *Ienenſ.* Tom. I, fol. 212, a.

—— *Antwort auf* D. ECKENS *Schreiben von der Diſputation zu Leipzig.*
v. in LVTHERI Opp. Germ. *Viteberg.* Tom. IX, fol. 66, b; *Ienenſ.* Tom. I, fol. 148.

PETRI MOSELLANI Oratio de ratione diſputandi, praeſertim in re theologica, ante diſputationem Lipſienſem habita.
v. in LOESCHERI Act. Reformat. Tom. III, pag. 567-578.

Io.

Io. LANGII, *Lembergii*, Oratio post finitam disputationem Lipsiensem habita.

v. ibid. pag. 579-590.

Phil. MELANCHTHONIS Epistola ad amicum [*Io.* OECOLAMPADIVM] de Colloquio Lipsiensi, scripta d. 21 Iul. 1519.

et in LVTHERI Opp. Latin. *Ienens.* Tom. I, fol. 341, b; et *Vitebergens.* Tom. I, fol. 336; et in LOESCHERI Act. Reformat. Tom. III, pag. 215; et in *Dan.* GERDESII Histor. Reformat. Tom. I, inter Monum. antiqu. pag. 203-209.

Nicol. AMSDORFFS *Schreiben an* Georg. SPALATINVM *von der Disputation zu Leipzig, d. 1 Aug.*

v. in LVTHERI Opp. Germ. *Viteberg.* Tom. IX, fol. 67; *Ienens.* Tom. I, fol. 149; et in LOESCHERI Act. Reformat. Tom. III, pag. 258.

Io. CELLARII Epistola ad *Wolffg. Fabricium* CAPITONEM, de vera et constanti serie disputationis Lipsicae, scripta pridie Kalend. Augusti. *Sine anno et loco impressionis*, 4.

et in *V. E.* LOESCHERI Act. Reformat. Tom. III, pag. 225-232.

Historie der Disputation zu Leipzig.

v. in LVTHERI Opp. *Islebiens.* Tom. I, fol. 8; et in LOESCHERI Act. Reformat. Tom. III, pag. 273.

Phil. MELANCHTHONIS Defensio contra *Ioannem* ECKIVM. *Sine loco impressionis*, 4.

et in LVTHERI Opp. Latin. *Viteberg.* Tom. I, fol. 359, b; *Ienens.* Tom. I, fol. 345; et in LOESCHERI Act. Reformat. Tom. III, pag. 596.

Canonicorum indoctorum *Lutheranorum* ad *Ioh.* ECKIVM Responsio [per *Io.* OECOLAMPADIVM].

v. in LVTHERI Opp. Latin. *Viteberg.* Tom. I, fol. 368, b; *Ienens.* Tom. I, fol. 361, b; et in LOESCHERI Act. Reformat. Tom. III, pag. 935-941.

Die verdeutschte Antwort der, die Doctor ECK *in* seinem *Sendbrieff an den* Bischoff *zu* Meissen *hat die vngelahrten* Lutherischen Thumherrn *genannt.* Ohne Ort des Drucks, *1520*, 4.

Wenceſl. RODSIALOVINI et *Ioh.* PODVSCHKA Epistolae ad *Mart.* LVTHERVM.

v. in LVTHERI Opp. Latin. *Ienens.* Tom. I, fol. 366; et in LOESCHERI Act. Reformat. Tom. III, pag. 649, 651.

Ioh. FROBENII Epistola ad LVTHERVM, de felici Reformat. LVTHERI successu.

v. in LVTHERI Opp. Latin. *Ienens.* Tom. I, fol. 367, b; et in Miscellan. Groning. Tom. III, Fasc. I, pag. 60.

Churfürst FRIEDRICHS *Vollmacht an* Fabian *von* FEILITZSCH, Hanbold *von* EINSIEDEL *und* Günther *von* BÜNAU, *die heilige Rose von* Carl *von* MILTIZ *an* Seiner *Statt anzunehmen, von 16 Sept. 1519.*

v. in Joh. Erh. KAPPENS *Nachlese der Reformat. Urkund.* Part. III, pag. 236-239.

Neminis Vitebergenſis [*Io.* MONTANI] Encomium RVBII LONGIPOLLI apud Lipsim, in errores, quos pueriliter commisit, aduersus Wittenbergenses. *Lipsiae impressit Wolffg. Monac. 1519*, 4.

et in *V. E.* LOESCHERI Act. Reformat. Tom. III, pag. 786.

PETRI MOSELLANI Epistola ad *Iulium* PFLVG, de disputatione Lipsiensi, scripta d. 8 Decemb.

v. in LOESCHERI Act. Reformat. Tom. III, pag. 242-251; in SCHILTERI Opere de libert. eccles. Germ. pag. 840; et in *Vnſchuld. Nachrichten*, An. 1702, pag. 104-154.

—— Eadem, cum annotatiunculis *Christoph. Aug.* HEVMANNI.

v. in *Dan.* GERDESII Histor. Reformat. Tom. I, inter Monum. antiqu. pag. 192-202. *Groning. 1744*, 4.

—— Epistola ad *Martin.* a LOCHAV, Abbatem coenobii Veteris-Cellae, ao. 1519.

v. in der Samml. von alt. und neuen theol. Sachen, pag. 350-362.

Petri

Petri SVAVENII Apologia pro *Petro* MOSELLANO praeceptore, contra *Io.* CELLARIVM, cum Epiſtola ad MOSELLANVM, d. 11 Aug.

v. in LOESCHERI Actis Reformat. Tom. III, pag. 653-659.

Virichi HVTTENI ſuper interfectione propinqui ſui *Ioannis* HVTTENI deploratio. Ad *Ludouic.* HVTTENVM ſuper interemtione filii conſolatoria. In VLRICHVM *Wirtenbergenſem* Orationes V. In *eundem* Dialogus, cui titulus Phalariſmus. Apologia pro Phalariſmo, et aliq ot ad amicos epiſtolae. Ad FRANCISCVM *Galliar. Regem* epiſtola, ne cauſam Wirtenbergenſem tueatur, exhortatoria. *Excuſum in arce Stekelberk, 1519, 4.*

Schutzrede vnd chriſtliche Antwort eines erbahren Liebhabers göttlicher Warheit der heiligen Schrifft, auf etlicher Widerſprechen, mit Anzeigung, warum D. Martin LVTHERS *Lehre, nicht als vnchriſtlich verworffen, ſondern mehr als chriſtlich gehalten werden ſoll.* Ohne Ort des Drucks, *1519, 4.*

Incendium diuini amoris, *das iſt: Ein Entzündung der Göttlichen Lieb.* Nürnberg, *durch Jobſt Gutknecht, 1519, 8.*

C.) SCRIPTA ADVERSARIORVM LVTHERI.

LEONIS X, *Pontif. Rom.* Breuia ad *Degenhardt* PFEFFINGERVM et *Georg.* SPALATINVM. Kal. Iunar. 1519.

v. in LVTHERI Opp. Latin. *Viteberg.* Tom. I, fol. 233, 234; et *Ienenſ.* Tom. I, fol. 208, b, 209.

—— Eadem, Germanice.

v. in Opp. German. *Viteberg.* Tom. IX, fol. 61; et *Ienenſ.* Tom. I, fol. 138.

Laurentii Cardinal. *de* MEDICIS Epiſtola ad *Georg.* SPALATINVM, d. 7 Ianuar. 1519.

v. in Opp. Latin. *Viteberg.* Tom. I, fol. 234, b; *Ienenſ.* Tom. I, fol. 209; et Germanice in Opp. Germau. *Viteberg.* Tom. IX, fol. 62.

Hieron. DVNGERSHEIM Epiſtolae ad *Mart.* LVTHERVM cum *huius* reſponſionibus.

v. in *Val. Ern.* LOESCHERI Actis Reformat. Tom. III, pag. 22-80.

Io. ECCII Epiſtola ad LVTHERVM, ſcripta d. 19 Februar.

v. in LVTHERI Opp. Latin. *Ienenſ.* Tom. I, fol. 365, b; et in LOESCHERI Act. Reformat. Tom. III, pag. 283.

Io. ECCII Diſputatio et excuſatio aduerſus criminationes *Martin.* LVTHERI. [d. 14 Martii] *Sine anno et loco,* 4.

—— Eadem Diſputatio, et poſitiones cum *Andr.* CAROLOSTADIO Lipſiae diſputatae.

v. ſupra ſub litt. A, inter Scripta LVTHERI *huius anni.*

—— Eadem.

v. in LOESCHERI Actis Reformat. Tom. III, pag. 210.

—— Epiſtola ad *Iac.* HOCHSTRATANVM de diſputatione Lipſienſi, ſcripta d. 24 Iul.

v. in LVTHERI Opp. Latin. *Viteberg.* Tom. I, fol. 335; *Ienenſ.* Tom. I, fol. 340, b; et in LOESCHERI Act. Reformat. Tom. III, pag. 222.

—— Excuſatio ad ea, quae falſe ſibi *Philippus* MELANCHTHON Grammaticus Vitebergenſ. ſuper theologica diſputatione Lipſica adſcripſit, d. 25 Iulii [*Lipſiae*], 4. et in LVTHERI Opp. Latin. *Viteberg.* Tom. I, fol. 338; et *Ienenſ.* Tom. I, fol. 343, b.

—— *Schreiben an* Churfürſt FRIEDRICH, *von der Diſputation zu Leipzig, d. 32 Jul. nebſt des* Churfürſten *Antwort.*

v. in LVTHERI Opp. Germ. *Viteberg.* Tom. IX, fol. 68, b; *Ienenſ.* Tom. I, fol. 147.

Andr. CARLSTADTS *Schrifft an* Churfürſt FRIEDRICH, *auf* D. ECKENS *Anklage.*

v. in LVTHERI Opp. Germ. *Viteberg.* Tom. IX, fol. 66, b; *Ienenſ.* Tom. I, fol. 148, b.

—— et Mart. LVTHERI *Schreiben an* Churf. FRIEDRICH, *wegen* D. ECKENS *Brief.*

v. ſupra ſub littera A, inter Scripta LVTHERI huius anni.

Andr. CAROLOSTADII Epitome de impii iuſtificatione. *Lipſiae, apud Melch. Lottherum, 1519, 4.*

Endres RODENSTEIN *von* CAROLOSTADT *Auslegung vnd Leuterung etlicher heiligen Geſchrifften, ſo dem Menſchen dienſtlich vnd erſchieſslich ſind zu chriſtlichen Leben, kürtzlich berührt vnd angezeigt in den* Figuren *vnd* Schrifften der Wagen. *Sine anno et loco impreſſionis, 4.*

* Dedicatio ad *Degenhart* PFEFFINGERVM ſcripta eſt Domin. Laetare, an. 1519.

Joh. ECKENS *Antwort auf* D. MARTINVS *vnd* CARLSTADTS *Schreiben*, d. 8 Nouemb.

v. in LVTHERI Opp. Germ. *Viteberg.* Tom. IX, fol. 75, b; *Ienenſ.* Tom. I, fol. 155, b; et in LOESCHERI Actis Reformat. Tom. III, pag. 626-649.

Io. RVBEI Solutiones ac Reſponſa Wit. Doctorum in publica diſputatione Lipſica contra fulmina *Eckiana* parum profutura, tumorque aduentus et humilitas eorum receſſus, comparata.

v. in LOESCHERI Actis Reformat. Tom. III, pag. 252-271.

—— *Ein neu Büchlein von der löblichen Diſputation, öffentlich gehalten vor Fürſten vnd vor Herrn, vor hochgelahrten vnd vngelahrten, in der werthen hochgepreiſſten Stadt Leipzig, in Reimen weiſe.* 1519, 4.

Nullius Lipſienſis [*Io.* CELLARII] Reſponſio ad *Neminem Vitebergenſem* [*Io.* MONTANVM].

v. in LOESCHERI Actis Reformat. Tom. III, pag. 799-803.

Hieron. EMSERI Epiſtola de diſputatione Lipſicenſi, quantum ad Boemos obiter deflexa eſt. Scripta d. 24 Auguſti. *Sine anno et loco, 4.*

et in LVTHERI Opp. Latin. *Viteberg.* Tom. I, fol. 342, b; et *Ienenſ.* Tom. I, fol. 348; et in LOESCHERI Act. Reformat. Tom. III, pag. 660-668.

Condemnatio Facultatis Theologiae Colonienſis aduerſus doctrinam *Mart.* LVTHERI, d. 30 Aug. an. 1519.

v. in LVTHERI Opp. Latin. *Viteberg.* Tom. II, fol. 38; et *Ienenſ.* Tom. I, fol. 467; et in LOESCHERI Act. Reformat. Tom. III, pag. 848.

Condemnatio doctrinalis librorum *Mart.* LVTHERI, per quoſdam Magiſtros noſtros Louanienſes et Colonienſes facta d. 7 Nouemb. 1519.

v. in LVTHERI Opp. Latin. *Viteberg.* Tom. II, fol. 36, b; et *Ienenſ.* Tom. I, fol. 465, b; et in LOESCHERI Actis Reformat. Tom. III, pag. 850.

Hieron. EMSERI a venatione *Luteriana* Aegocerotis aſſertio. [edita circa finem menſis Nouembris.]

v. in LOESCHERI Actis Reformat. Tom. III, pag. 694-731.

Silueſtri PRIERATIS Modus ſolennis et authenticus, ad inquirendum et inueniendum et conuincendum *Luteranos*, valde neceſſarius, ad ſalutem ſanctae apoſtolicae Sedis, et omnium Eccleſiaſticorum, an. 1519 compoſitus, in *Mart.* LVTERI perditionem et eius ſequacium, anno 1553 reuiſus et ſatis bene emendatus ab erroribus, per reuerendiſſimos Cardinales ad officium Sanctiſſ. inquiſitionis deputatos, per S. D. N. Papam IVLIVM III. *Romae, per Iordanum, typographum pontificium, 1553, 8.*

Carl

Carl *von* MILTITZ *Schreiben an* Degenhard PFEFFINGER, an. 1519, *Sonntag nach Rogate.*

v. in der Samml. von alt. und neuen theol. Sachen, An. 1736, pag. 382, 383.

Carls *von* MILTITZ *Schreiben an* Churfürſt FRIEDRICH d. 14 Septembr.

v. in *Io. Frid.* HEKELII Manipulo I Epiſtol. ſingul. pag. 39; et in *Val. Ern.* LOESCHERI Act. Reformat. Tom. III, pag. 821.

—— *Schreiben an* Georg. SPALATINVM *und* Mart. LVTHERVM, eodem die.

v. in Ern. Salom. CYPRIANI *Urkunden zur Reformat. Hiſt.* Part. I, pag. 123; Part. II, pag. 120; et in LOESCHERI Act. Reformat. Tom. III, pag. 824, 826.

—— *Schreiben an den* Churfürſten, d. 10 Octob. *nebſt* deſſen *Antwort.*

v. in CYPRIANI *Urkunden* Part. I, pag. 421; et in LOESCHERI Actis Reformat. Tom. III, pag. 836.

—— *Schreiben an* Ebendenſelben, *d. 14 Octobr.*

v. in CYPRIANI *Urkunden*, Part. II, pag. 422; et in LOESCHERI Act. Reformat. Tom. III, pag. 838.

LEONIS X, *Pontif. Rom.* Breue ad LVTHERVM, an. 1519 menſe Nouembri datum, ex Originali.

v. in der Fortgeſetzt. Samml. von alt. und neuen Theol. Sachen, An. 1742, pag. 133-136.

Deſiderii ERASMI, *Roterodami*, Paracleſis, id eſt, Adhortatio ad ſanctiſſimum et ſaluberrimum chriſtianae Philoſophiae ſtudium. *Baſileae, apud Io. Frobenium, 1519, 4.*

—— Paracleſis, *verteutſcht.* Ohne Zeit und Ort, 4.

—— Apologia, refellens ſuſpiciones quorundam dictitantium dialogum *Iacobi* LATOMI de tribus linguis et ratione ſtudii theologici, conſcriptum fuiſſe aduerſus ipſum. *Baſileae, apud Io. Frobenium, 1519, 4.*

—— Ratio, ſeu Compendium verae Theologiae. *Baſileae, apud Io. Frobenium, 1519, 4.*

—— Idem Libellus. *Baſileae, apud Io. Frobenium, 1519, 8.*

—— Idem. *Apud auream Moguntinam, per Ioan. Scheffer, 1519, 8.*

—— Idem, cum *Eiuſdem* Paracleſi. *Venet. per Gregorium de Gregoriis, 1522, 8.*

—— Ratio ſeu methodus compendio perueniendi ad veram Theologiam. *Eiurdem* Paracleſis. *Baſileae, ap. Io. Frobenium, 1520, 4.*

—— In Epiſtolam PAVLI ad Romanos paraphraſis. *Baſileae, ap. Io. Frobenium, 1519, 8.*

Thomas MVRNERS *Gedicht:* Die Geuchmat zu Straff allen weibiſchen Mannen. *Baſel, durch Adam Petri, 1519. 4.*

Der Himmel-Wagen. Nürnberg, *durch Johſt Gutknecht, 1519, 4.*

§. VI.

SCRIPTA LVTHERI ET COAEVORVM ANNI MDXX.

A.) SCRIPTA LVTHERI.

Mart. LVTHERI Epiſtolae, ſcriptae an. 1520.

v. in Eius Epiſtol. Tom. I, fol. 226-298.

Mart. LVTHERI Epiſtola ad CAROLVM V, *Imp. Rom.* ſcripta d. 15 Ianuar. an. 1520.

v. in Eius Epiſtol. Tom. I, num. 140; et in Opp. Latin. *Vitteberg.* Tom. I, fol. 44, b3 et in *Dan.* GERDESII Hiſtor. Reformat. Tom. II, in append. pag. 3-5.

—— Eadem Epiſtola, Germanice.
v. in Opp. German. *Viteberg.* Tom. IX, fol. 88, b; *Ienenſ.* Tom. I, fol. 212, b.

Mart. LVTHERI Oblatio ſiue proteſtatio d. 17 Ianuar. an. 1520.
v. in Opp. Latin. *Viteberg.* Tom. I, fol. 45; *Ienenſ.* Tom. II, fol. 255.

—— Idem Scriptum, Germanice, ſub titulo: D. *Martin* LVTHERS *Erbiethen.* Zwo unterſchiedne Editiones. *Ohne Zeit und Ort*, 4.
et in Opp. German. *Viteberg.* Tom. VII, fol. 87, b; *Ienenſ.* Tom. I, fol. 339, b.

Mart. LVTHERI duae Epiſtolae, [ad ADOLPHVM, *Eccleſiae Merſeburg. Epiſcopum*, et ad ALBERTVM, *Electorem. Mogunt.* ſcriptae d. 4 Febr. 1520]. *Wittembergae, 1521, 8.*

Mart. LVTHERI Epiſtola contra delatores et maleuolos, ad ALBERTVM, *Electorem. Mogunt.* d. 4 Febr. an. 1520.
v. in *Eius* Epiſtol. Tom. I, num. 145; in Opp. Latin. *Viteberg.* Tom. II, fol. 46.

—— Eadem Epiſtola, Germanice.
v. in Opp. German. *Viteberg.* Tom. IX, fol. 89, b; *Ienenſ.* Tom. I, fol. 214, b.

—— Epiſtola ad ADOLPHVM *Epiſcopum Merſeburg.* d. 4 Febr. 1520.
v. in *Eius* Epiſtol. Tom. I, num. 147; et in Opp. Latin. *Viteberg.* Tom. II, fol. 47, b.

—— Eadem, Germanice.
v. in Opp. German. *Viteberg.* Tom. IX, fol. 91, b; *Ienenſ.* Tom. I, fol. 216.

Mart. LVTHERI Reſponſio ad ſchedulam inhibitionis, ſub nomine Epiſcopi Miſnenſis editam, ſuper ſermone de Sacramento euchariſtiae.
v. in Opp. Latin. *Viteberg.* Tom. II, fol. 30, b; *Ienenſ.* Tom. I, fol. 460.

—— Eadem, Germanice.
v. in Opp. German. *Viteberg.* Tom. VII, fol. 22; *Ienenſ.* Tom. I, fol. 218.

Mart. LVTHERI Epiſtola ad LEONEM X, *Pontificem*, cum tractatu de libertate chriſtiana, ſcripta d. 6 April. 1520. *Vitebergae, 1520, 4.*

—— Eadem. *Sine loco impreſſionis, 1521, 4.* et in Opp. Lat. *Viteberg.* Tom. II, fol. 13; *Ienenſ.* Tom. I, fol. 432, b; et ſine Tractatu in Epiſtol. Tom. I, num. 166.

—— *Ebenderſelbe Brieff, aus dem Latein überſetzt.* Wittemberg, 1520, 4.
et in Opp. German. *Viteberg.* Tom. VII, fol. 48, b.

Mart. LVTHER *von dem Pabſtthum zu Rom, wider den hochberühmten Romaniſten zu Leipzig.* Ohne Zeit und Ort, 4.
et in Opp. German. *Viteberg.* Tom. VII, fol. 222; *Ienenſ.* Tom. I, fol. 262, b.

Mart. LVTHERS *Antwort auf des* Cardinals S. GEORGII *vnd* V. von DEVTLEBEN *Schreiben an* Georg. SPALATINVM, d. 9 Iulii, 1520.
v. in Opp. German. *Viteberg.* Tom. IX, fol. 95, b; *Ienenſ.* Tom. I, fol. 280.

Mart. LVTHERI et *Phil.* MELANCHTHONIS Epiſtolarum biga ad *Io.* THVRZONEM, *Epiſcopum Vratislauienſem*, an. 1520, III Kal. Aug.
v. in *Dan.* GERDESII Hiſtor. Reformat. Tom. II, in append. pag. 6-8.

—— Epiſtola ad *Günther.* de BÜNAU, die *Venceslai*, 1520, ex MSto.
v. in Unſchuld. Nachricht. An. 1708, pag. 465-467.

—— *Brief an* Hertzog JOHANN FRIEDRICH *zu* Sachſen, an. 1520, ex autographo.
v. ibid. An. 1735, pag. 524-526.

Mart. LVTHER *an den chriſtlichen* Adel Deutſcher Nation, *von des chriſtlichen Stands Beſſerung.* Wittemberg, *1520, 4.*

—— *Ebendieſelbe Schrifft.* Ohne Zeit und Ort, 4.

—— *Ebendieſelbe Schrifft, durch* ihn ſelbſt *gemehret vnd corrigiret.* Wittemberg, *1520, 4.*
et in Opp. German. *Viteberg.* Tom. VI, fol. 569; *Ienenſ.* Tom. I, fol. 288.

Hie

Hie nach folget ſo D. Martin LVTHER *neulich gemacht hat von chriſtlichen Standes Beſſerung, welches in dem erſten gedruckten Büchlein nicht begriffen iſt.* Ohne Zeit und Ort, 4.

Martin LVTHERS *Büchlein von den neuen* Eckiſchen *Bullen und Lügen.* Wittemberg, *1520*, 4.
et in Opp. Germ. *Viteberg.* Tom. VII, fol. 122; *Ienenſ.* Tom. I, fol. 340, b.

Mart. LVTHERI Appellatio ad Concilium à LEONE X denuo repetita et innouata [d. 17 Nouembr. 1520]. *Wittebergae, ſine anno*, 4.

—— Eadem.
v. in Opp. Latin. *Ienenſ.* Tom. II, fol. 257, b.

—— Appellation *oder Beruffung an ein chriſtlich frey Concilium, von dem* Pabſt LEO *vnd ſeinen vnrechten freuel verneuert, vnd repetirt.* Zwo unterſchiedne Ausgaben, *ohne Jahr*, 4.

Mart. LVTHERI aduerſus execrabilem Antichriſti Bullam. *Wittembergae, 1520*, 4.
et in Opp. Latin. *Viteberg.* Tom. II, fol. 83, b; *Ienenſ.* Tom. II, fol. 286, b.

—— *Wider die Bullen des Endchriſts.* Ohne Zeit und Ort, 4.
et in Opp. German. *Viteberg.* Tom. VII, fol. 43, b; *Ienenſ.* Tom. I, fol. 345.

Mart. LVTHER, *warum des Pabſts vnd ſeiner Jünger Bücher verbrandt ſeyn.* Wittemberg, *1520*, 4.

—— *Ebendieſelbe Schrifft.* Wittemberg, *1520*, 4.
et in Opp. German. *Viteberg.* Tom. VII, fol. 126; *Ienenſ.* Tom. I, fol. 354, b.

—— Quare Pontificis Romani et diſcipulorum eius libri a D. *Mart.* LVTHERO combuſti ſint.
v. in Opp. Latin. *Viteberg.* Tom. II, fol. 125; *Ienenſ.* Tom. II, fol. 316, b.

—— *Kort Verhaal van de geſchiedenis, hoe de Pauſlyke Decretalen en de Bulla &c. tot Wittenberg zyn verbrand geworden, overgeſet door* Henr. HOLLENHAGEN. *v.* cum eiuſdem *Henr.* HOLLENHAGEN Concione Iubilaea. *Vltrajecti, 1717*, 4.

Mart. LVTHERI Praeludium de captiuitate Babylonica. *Sine loco et anno*, 4.

—— Idem Scriptum. *Wittembergae, ſine anno*, 4.
et in Opp. Latin. *Viteberg.* Tom. II, fol. 66, b; *Ienenſ.* Tom. II, fol. 259.

—— *Von der Babyloniſchen Gefaengnüſſ der Kirche.* Ohne Benennung des Orts und der Zeit des Drucks, 4.

Mart. LVTHERI Aſſertio omnium articulorum, per Bullam LEONIS X nouiſſimam damnatorum. *Wittembergae, 1520*, 4.

—— Eadem. *Sine loco, 1521*, 4.
et in Opp. Latin. *Viteberg.* Tom. II, fol. 99; *Ienenſ.* Tom. II, fol. 292, a.

—— *Grund vnd Urſach aller Artickel, ſo durch Römiſche Bulle vnrechtlich verdammt ſeyn.* Wittemberg, *ohne Jahr*, 4.

—— *Ebendieſelbe Schrifft.* Eine andre Ausgabe, *ohne Zeit und Ort des Drucks*, 4.
et in Opp. German. *Viteberg.* Tom. VII, fol. 94; *Ienenſ.* Tom. I, fol. 400.

Condemnatio doctrinalis librorum *Mart.* LVTHERI, per quoſdam Magiſtros noſtros Louanienſes et Colonienſes facta, cum reſponſione *Martin.* LVTHERI. *Wittembergae, apud Melchior. Lotherum, 1520*, 4.

—— Eadem.
v. in Opp. Latin. *Viteberg.* Tom. II, fol. 34, b; et *Ienenſ.* Tom. I, fol. 464.

* * *

Mart. LVTHERS *Erklaerung etlicher Artickel in* ſeinem *Sermon von dem heiligen Sacrament.* Leyptzk, *durch Melch. Lotthern, 1520*, 4.

—— *Ebendieſelbe.* Ohne Zeit und Ort, 4.
et in Opp. Germ. *Viteberg.* Tom. VII, fol. 24; *Ienenſ.* Tom. I, fol. 210, b.

Mart. LVTHERI de libertate chriſtiana Diſſertatio, per auctorem recognita. Item Oratio *Phil.* MELANCHTHONIS de officio ſacerdotali. Item Scholia *Eiusdem* in Decalogum. *Norimbergae, ſine typographo*, 1524, 8.

—— Diſſertatio de libertate chriſtiana. *v.* in Opp. Latin. *Viteberg.* Tom. II, fol. 3, b; et *Ienenſ.* Tom. I, fol. 435, b.

—— Eadem ad diſputandum propoſita a *Paulo* ANTONIO. *Halae*, 1717, 4.

—— *Von der Freyheit eines Chriſten-Menſchen.* Wittenberg, 1520, 4.

—— *Ebendieſelbe Schrifft.* Wittenberg, *durch Joh. Grunenberg*, 1520, 4.

—— *Ebendieſelbe.* Wittenberg, *ſine typographo*, 1520, 4.

—— *Ebendieſelbe Schrifft.* Wittenberg, *durch Joh. Grunenberg*, 1521, 4.

—— *Ebendieſelbe Schrifft, unter dem Titul:* Eine nützliche fruchtbare Unterweiſung, was da ſey der Glaube vnd ein wahr chriſtlich Leben, [*verteutſcht durch* LEO IVD]. Zurich, *durch Chriſtoffel Froſchover*, 1521, 4.

—— *Ebendieſelbe.* Wittenberg, 1523, 4.

—— *Ebendieſelbe.* Zwickau, *durch Jörg Gaſtel*, 1524, 4.

—— *Ebendieſelbe, aufs neue im Druck gegeben durch* Simon. SINAPIVM. Magdeburg, *durch Joach. Walden*, 1563, 4.
et in Opp. Germ. *Viteberg.* Tom. VII, fol. 52, b; *Iſlebienſ.* Tom. I, fol. 9.

Mart. LVTHERI Teſſaradecas conſolatoria pro laborantibus et oneratis. *Baſileae*, 1521, 4.

—— Idem Scriptum. *Vtembergae, per Joſeph Klug*, 1536, 8.
et in Opp. Lat. *Viteberg.* Tom. II, fol. 13; et Latin. *Ienenſ.* Tom. I, fol. 444, b.

—— Idem, Germanice, ſub titulo: *Ein troeſtliches Bücklein in aller Widerwertigkeit einer iglichen chriſtglaeubigen Menſchen, gedeutſcht durch* Georg. SPALATINVM. Leyptzk, *durch Melch. Lotther*, 1520, 4.

—— *Ebendieſelbe Schrifft durch* Georg. SPALATINVM *verteutſcht.*
v. in Opp. German. *Viteberg.* Tom. VI, fol. 360, b.

Mart. LVTHER *Ein kurtze Form der zehen Gebothe; Ein kurtze Form des Glaubens; Ein kurtze Form des Vaterunſer.* Ohne Zeit und Ort, 4.

—— *Ebendieſelben Schrifften.* Augſpurg, *durch Siluan. Ottmar*, 1520, 4.

—— *Ebendieſelben Schrifften.* Nürnberg, *durch Friedr. Peypus*, 1520, 4.
et in Opp. German. *Ienenſ.* Tom. I, fol. 319.

—— *Ein kurtze Form das* Pater noſter *zu verſtehn, für die jungen Kinder*, &c. *Ohne Zeit und Ort*, 4.

—— Eadem Scripta, Latine, ſub titulo: Enchiridion piarum precationum.
v. in Opp. Latin. *Viteberg.* Tom. VII, fol. 118, b.

Mart. LVTHER *von den guten Wercken.* Wittenberg, *bey Melch. Lotther*, 1520, 4.

—— *Ebendaſſelbe.* Nürnberg, *durch Friedr. Peypus*, 1520, 4.

—— *Ebendaſſelbe.* Hagenaw, *durch Thom. Anshelm*, 1520, 4.
et in Opp. German. *Vitemberg.* Tom. VII, fol. 60; et German. *Ienenſ.* Tom. I, fol. 224.

—— Idem libellus de bonis operibus, Latine redditus. *Lipſiae, ap. Melchior. Lottherum*, 1521, 4.
et in Opp. Latin. *Viteberg.* Tom. V, fol. 576, b.

Martin LVTHERS *Sermon von dem Bann.* Leyptzk, *durch Melch. Lotther*, 1520, 4.

—— *Ebenderſelbe.* Ohne Zeit und Ort gedruckt, 4.
et in Opp. German. *Viteberg.* Tom. VII, fol. 34, b; German. *Ienenſ.* Tom. I, fol. 282.

Martin

Martin LVTHERS *Sermon von dem neuen Teſtament, das iſt von der heiligen Meſſe.* Wittenberg, *durch Joh. Grunenberg*, *1520*, 4.

—— *Ebenderſelbe.* Wittenberg, *durch Melch. Lotther*, *1520*, 4.

—— *Ebenderſelbe.* Wittenberg, *ohne Benennung des Buchdruckers*, *1520*, 4.

—— *Ebenderſelbe.* Nürnberg, *durch Friedr. Peypus*, *1520*, 4.

—— *Ebenderſelbe.* Augſpurg, *durch Silvan. Ottomar*, *1520*, 4.

v. et in Opp. German. *Viteberg.* Tom. VII, fol. 25, b; et German. *Ienenſ.* Tom. I, fol. 329, b.

Mart. LVTHERS *Kurtze vnd gute Auslegung des heiligen Vaterunſer für ſich vnd hinter ſich.*

v. in Opp. Germ. *Ienenſ.* Tom. I, fol. 358, b.

Mart. LVTHERI Confitendi rätio.

v. in Opp. Lat. *Viteberg.* Tom. II, fol. 25, b; Lat. *Ienenſ.* Tom. I, fol. 456.

—— *Büchlein von der Beicht, durch* Georg SPALATINVM *geteutſcht.* Ohne Ort des Drucks, *1520*, 4.

Mart. LVTHERI Diſputationes breues de bonis operibus, de ſignis gratiae, de fide infuſa et acquiſita, de non vindicando, de baptiſmate legis, IOHANNIS et CHRISTI, habitae an. 1520.

v. in Opp. Latin. *Viteberg.* Tom. I, fol. 271, b, ſeqq; Latin. *Ienenſ.* Tom. I, fol. 488 ſqq.

—— Reſolutio diſputationis de fide infuſa et acquiſita, an. 1520.

v. in *Io. Franc.* BVDDEI Supplem. Epiſtolar. LVTHERI, pag. 298-312. *Halae*, *1703*, 4.

Mart. LVTHERI Epiſtola ad *Io.* THVRZONEM, *Epiſcopum Vratislav.* an. 1520, ex MSto.

v. in der Samml. von alt. und neuen theolog. Sachen, An. 1734, pag. 713-715.

B.) SCRIPTA AMICORVM LVTHERI.

Ioan. CELLARII Iudicium de *Mart.* LVTHERO, ſcriptum nono Calend. Ianuar. 1520. *Sine loco impreſſionis*, 4.

Vlr. de HVTTEN duae Epiſtolae ad *Phil.* MELANCHTHONEM, ſcriptae d. 20 Ianuar. et d. 28 Febr. an. 1520.

v. in Joh. Erh. KAPPENS *Nachleſe der Reformat. Urkund.* Part. II, pag. 422-428.

Ioan. BOTZHEMI ABSTEMII et *Caſp.* HEDIONIS Epiſtolae duae ad LVTHERVM, ſcriptae an. 1520.

v. ibid. pag. 430-434.

FRIDERICI, *Elector. Saxon.* Epiſtola ad *Valentin.* DEVTLEBEN, ſcripta Kalend. April. an. 1520.

v. in LVTHERI Opp. Latin. *Viteberg.* Tom. II, fol. 51; et *Ienenſ.* Tom. II, fol. 255, b.

Vlrici de HVTTEN Epiſtola ad *Mart.* LVTHERVM, data II Non. Iunii.

v. in LVTHERI Opp. Latin. *Viteberg.* Tom. II, fol. 49, b.

Wie die Bepiſtlich geſchickte Botſchafft [Marin. CARACCIOLVS *vnd* Hieron. ALEANDER] *yre Werbung gethan haben an den* Durchlaucht. *vnd* hochgebornen Fürſten *vnd* Herrn Hertzog FRIDERICH *zu* Sachſen *&c. vnd* Seiner Churfürſtl. Gnaden *Antwort*, an. 1520, 4.

Breuis commemoratio rerum Coloniae Agrippinae geſtarum, in cauſſa LVTHERI an. 1520.

v. in Opp. Latin. *Viteberg.* Tom. II, fol. 121, b; *Ienenſ.* Tom. II, fol. 314, b.

—— Eadem, Germanice.

v. in Opp. German. *Viteberg.* Tom. IX, fol. 98; *Ienenſ.* Tom. I, fol. 317.

Georg. SPALATINI Epiſtola ad LVTHERVM, an. 1520, ex MSto.

v. in der Samml. von alt. und neuen theolog. Sachen, An. 1744, pag. 317, 318.

Chur-

Churfürſt FRIEDRICHS *Schreiben an* Petr. BVRCKHARDI, Rectoren zu Wittemberg, *von der Handlung zu Cölln, d. 18 Novembr.*

v. in LVTHERI Opp. Germ. *Viteberg.* Tom. IX, fol. 100; *Ienenſ.* Tom. I, fol. 353.

Sylv. *von* SCHAVMBVRG *und* Franc. *von* SICKINGEN *Schreiben an* D. Mart. LVTHER.

v. in LVTHERI Opp. *Islebienſ.* Tom. I, fol. 26, b, 27.

Kurtze Geſchichte wie die antichriſtiſchen Decretal von Mart. LVTHER *verbrandt ſind.*

v. in Opp. Germ. *Viteberg.* Tom. IX, fol. 100; *Ienenſ.* Tom. I, fol. 333, b.

Exuſtionis antichriſtianorum Decretalium Acta.

v. in Opp. Latin. *Viteberg.* Tom. II, fol. 129; *Ienenſ.* Tom. II, fol. 320.

Hiſtorie, wie man D. LVTHER *mit Liſt hat wollen vmbringen.*

v. in Opp. *Islebienſ.* Tom. I, fol. 24.

Ioh. VELTKIRCH Confutatio inepti et impii libelli F. *Auguſt.* ALVELD, *Franciſcani Lipſici*, pro D. *Mart.* LVTHERO. *Wittembergae, ap. Melchior. Lotther, 1520*, 4.

et in LVTHERI Opp. Latin. *Viteberg.* Tom. II, fol. 213.

Philippi MELANCHTHONIS Declamatiuncula in D. PAVLI doctrinam. *Eiusdem* epiſtola ad *Ioan.* HESSVM. *Baſileae, ap. Andr. Cratandrum, 1520*, 4.

ECCIVS dedolatus, authore *Ioanne Franciſco* COTTA *Lambergio*, Poeta laureato. *Sine anno et loco impreſſionis*, [1520], 4.

—— Idem Scriptum. In fine legitur: *Impreſſum per Agrippam Panoplium Regis Perſarum bibliopolam, L. Simone Samaritano et D. Iuda Schariottide Conſulibus, in vrbe Lucernarum apud Conſuentes Rhenum et Iſtrum*, 4.

* HVTTENVM huius Scripti auctorem eſſe, coniicit BVRCHARDVS in vita *eiuſdem*, Part. II, pag. 310.

Vlrichs *von* HVTTEN *Klagſchrifft an alle Stände deutſcher Nation, wie vnformlicher Weiſe und gantz geſchwind, vnerſucht und erfordert etniges Rechtens, er mit eignem tyranniſchen Gewalt, von dem Romaniſten, an Leib, Ehre und Guth, beſchwehret und benöthiget werde.* Ohne Zeit und Ort des Drucks, [1520], 4.

Vlrici de HVTTEN Epiſtolae ad FRIDERICVM *Electorem Saxon.* Fragmentum.

v. in LVTHERI Opp. Latin. *Viteberg.* Tom. II, fol. 53; et Germanice in Opp. Germ. Tom. IX, fol. 133.

Ulrichs *von* HVTTEN *verteutſchte Klage an* Hertzog FRIEDRICH *zu* Sachſen, ao. 1520. *Ohne Zeit und Ort des Drucks*, 4.

—— *Ebendieſelbe Schrifft.* Ein andrer Abdruck, *ohne Zeit und Ort*, 4.

De Schiſmate extinguendo et vera eccleſiaſtica libertate aſſerenda Epiſtolae aliquot mirum in modum liberae et veritatis ſtudio ſtrenuae, in lucem editae per *Hulderic.* HVTTENVM. *Sine anno et loco impreſſionis*, 4.

* Praefatio ſcripta eſt VI Kalend. Iun. 1520.

Declaratio quorundam articulorum, pro vſu et vtilitate Reipublicae Germanicae Nationis; imo vero totius chriſtianae Religionis, an. 1520.

v. in Jo. Erh. KAPPENS *Nachleſe der Reformat. Urkund.* Part. II, pag. 435-442.

Vdalrichi HVGVALDI Dialogus, ſtudiorum ſuorum prooemium et militiae initium. *Sine loco impreſſionis*, 1520, 4.

C.) SCRI-

C.) SCRIPTA ADVERSARIORVM LVTHERI.

IOANNIS, *Episcopi Misnensis*, Schedula contra Sermonem LVTHERI de Sacramento corporis CHRISTI, d. 24 Ianuar. 1520.

v. in LVTHERI Opp. Latin. *Viteberg.* Tom. II, fol. 31, b; *Ienens.* Tom. I, fol. 460, b; et Germanice, in Opp. Germ. *Viteb.* Tom. IX, fol. 88; *Ienens.* Tom. I, fol. 214, a.

ALBERTI, *Archiep. Mogunt.* Epistola responsoria ad *Mart.* LVTHERVM, V Kalend. Mart.

v. in LVTHERI Opp. Latin. *Viteberg.* Tom. II, fol. 47; in Epp Tom. I, num. 145; et Germanice, in Opp. Germ. *Viteberg.* Tom. IX. fol. 90, b; *Ienens.* Tom. I, fol. 220.

ADOLPHI, *Episcopi Merseburg.* Epistola ad *Mart.* LVTHERVM, VI Kalend. Martii.

v. in LVTHERI Epp. Tom. I, num. 148; in Opp. Latin. *Viteb.* Tom. II, fol. 48, b; et Germanice, in Opp. Germ. *Viteberg.* Tom. IX, fol. 92, b; *Ienens.* Tom. I, fol. 221.

Io. ECCII Epistola de legatione sua aduersus LVTHERVM, d. 3 Maii.

v. in LVTHERI Opp. Latin. *Viteberg.* Tom II, fol. 49; *Ienens.* Tom. I, fol. 473, b; et Germanice, in Opp. Germ. *Viteberg.* Tom. IX, fol. 94; *Ienens.* Tom. I, fol. 225, b.

Bulla [LEONIS X] contra errores *Martini* LVTTER et sequacium, cum mandato Reuerendiss. Dn. Episcopi Herbipolensis, ao. 1520, 4.

Bulla LEONIS X contra errores *Mart.* LVTHERI et sequacium, [cum praefatione et Glossa *Vlr.* de HVTTEN], data d. 14 Iunii. *Sine anno et loco impressionis*, 4. et in LVTHERI Opp. Latin. *Viteb.* Tom. II, fol. 53, b; *Ienens.* Tom. I, fol. 474; et in *Abr.* BZOVII Annal. ad An. 1520, fol. 367-371; et in *Dan.* GERDESII Histor. Reformat. Tom. I, inter Monum. antiqu. pag. 129-145.

—— *Ebendieselbe, verteutscht.*

v. in Opp. Germ. *Viteberg.* Tom. VII, fol. 88, b; *Ienens.* Tom. I, fol. 256.

—— Eadem, Belgice reddita per *Henr.* HOLLENHAGEN.

v. cum eiusd. *Henr.* HOLLENHAGEN Concione lubilaea, hab. Vltraiecti, 1717. *Vltraj.* 1717, 4.

LEONIS X, *Pont. Rom.* Breuia duo ad ALBERTVM *Moguntinum*, data d. 6 Iun. et 12 Iul. ao. 1520, ex MS. autographo, vna cum ALBERTI responsione.

v. in *Dan.* GERDESII Histor. Reform. Tom. II, in Append. pag. 9-14.

Valentini a TETELEBEN Epistola ad ALBERTVM, *Episc.* et *Elector. Moguntin.* de *Hieron.* ALEANDRI in Germaniam legatione, d. 5 Iul. ao. 1520.

v. in *Dan.* GERDESII Histor. Reform. Tom. I, inter Monum. antiqu. pag. 146-148.

LEONIS X, *Pontif. Rom.* Breue ad FRIEDERICVM, *Elector. Saxon.* d. 8 Iulii.

v. in LVTHERI Opp. Latin. *Viteb.* Tom. II, fol. 51; *Ienens.* Tom. II, fol. 256, b; et Germanice, in Opp. Germ. *Viteb.* Tom. IX, fol. 94; *Ienens.* Tom. I, fol. 297.

Joh. ECKENS *Schrifft an die Vniversitaet zu Wittenberg, wegen der aus Rom mitgebrachten Bulla*, d. 3 Octobris.

v. in LVTHERI Opp. Germ. *Viteberg.* Tom. IX, fol. 96, b; *Ienens.* Tom. I, fol. 315, b.

—— *Schreiben an* Hertzog IOHANN *in bemeldter Sache*, d. 6 Octobris.

v. in Opp. Germ. *Viteberg.* Tom. IX, fol. 97; *Ienens.* Tom. I, fol. 316.

Des Bischoffs *zu* Eichstadt *Mandat wider* Mart. LVTHER, d. 24 Octobr.

v. in LVTHERI Opp. Germ. *Viteberg.* Tom. IX, fol. 97, b; *Ienens.* Tom. I, fol. 316, b.

Hertzog GEORGENS *zu* Sachsen *Schreiben an* Churfürst FRIEDRICH, Mart. LVTHERN

THERN *belangend, nebſt* Churfürſt FRIEDRICHS *Antwort.*
v. in LVTHERI Opp. Germ. *Viteberg.* Tom. IX, fol. 87; *Ienenſ.* Tom. I, fol. 209.

Eine chriſtliche vnd brüderliche Ermahnung zu dem hochgelehrten Doctor Martino LVTHER, Auguſtiner Ordens *zu* Wittemberg, *daſs er etliche Reden von dem neuen Teſtament der heiligen Meſſe gethan, abſtande, vnd wider mit gemeiner Chriſtenheit ſich vereinige.* Ohne Ort des Drucks, *1520*, 4.

Andr. CAROLOSTADII Confutatio adverſus defenſiuam epiſtolam *Ioan.* ECKII, quam temere conſcripſit, pro aſſertione deridiculae et anxiae inuentionis, qua dixit Lipſiae, dum acriter vrgeretur. *Viteberg*ae, *ap. Melch. Lottherum*, *1520*, 4.

— Verba Dei quanto candore et quam ſincere praedicari debeant etc. contra *Io.* ECKIVM. *Viteberg*ae, *ap. Melch. Lotherum*, *1520*, 4.

— *Von gewcyhten Waſſer vnd Saltz wider den vnverdienten Gardian* Franciſc. SEYLER. Ohne Ort des Drucks, *1520*, 4.

— *Ebendieſelbe Schrifft.* Ohne Ort des Drucks, *1520*, 4.

— *Ebendieſelbe.* Leypſigk, *durch Wolffg. Stöckel*, *1520*, 4.

— *Von Päbſtlicher Heiligkeit.* Wittemberg, *1520*, 4.

— *Welche Bücher bibliſch ſind.* Wittemberg, *1520*, 4.

— *Ebendieſelbe Schrifft.* Wittemberg, *1520*, 4.

— *Ebendieſelbe.* Ohne Ort des Drucks, *1521*, 4.

— *Vom Vermögen des Ablaſs, wider Bruder* Franciſcus SEYLER. Wittemberg, *durch Joh. Grunenberg*, *1520*, 4.

— *Bedingung.* Wittemberg, *1520*, 4.

— Appellation *zu dem allerheiligſten gemeinen Concilio chriſtlicher vorſtändiger Verſammlung.* Wittemberg, [*1520*], 4.

— *Ebendieſelbe Schrifft.*
v. *in den Unſchuld. Nachricht.* An. 1719, pag. 5-18.

Auguſtin ALVELDT *ein gar fruchtbar vnd nutzbarlich Büchlein von dem Päbſtlichen Stuhl, vnd von* Sant PETER, *vnd von den, die warhafftige Schäfflein* CHRISTI *ſind* etc. *Sine loco et anno*, [*1520*] 4.

— *Ebendieſelbe Schrifft.* Ohne Zeit und Ort des Drucks, 4.

— Malagma optimum, contra infirmitatem horribilem duorum virorum, *Io.* LONICERI et *Mart.* LVTHERI etc. *Sine anno et loco*, [*1520*], 4.

Io. FRITZEHANS Epiſtola exhortatoria ad Fr. AVGVSTINVM ALVEDIANVM, ne terreatur et conturbetur confutatione *Ioannis* VELTKIRCHEN, quia ſe ipſa indigna, cum ſit contumelioſa. *Sine anno et loco*, [*1520*], 4.

[*Io.*] CROTI *Rubiani*, Epiſtola ad *Mart.* LVTHERVM, ao. 1520.
v. *in der Samml. von alt. und neuen Theol. Sachen*, An. 1723, pag. 704-709.

Deſider. ERASMI Roterodami, *Auslegung des erſten Pſalmen.* Baſel, *durch Adam Petri*, *1520*, 4.

— *Auslegung des Sprüchworts:* Der Krieg iſt luſtig den vnerfahrnen, *aus dem Latein verteutſcht durch* Vlrich VARNBÜLER. Straſsburg, *1520*, 4.

— Reſponſio ad annotationes *Eduardi* LEI in nouum Teſtamentum. *Baſileae, ap. Io. Frobenium*, *1520*, 4.

Auflöeſung etlicher Fragen zu Lob vnd Ehre CHRISTI IESV, *auch ſeiner lieben* Mutter MARIAE, *wider die verſtockte blinde Juden vnd alle die, ſo ſie in ihren Landen vnd Staedten, wider Recht, enthalten, führen vnd geduilden.* Nürnberg, *durch Fridr. Peypus*, *1520*, 4.

Io.

Io. OECOLAMPADII Iudicium de *Mart.* LVTHERO, [*1520*], 4.

—— *Vrtheil vnd Meinung von* Mart. LVTHER *aus dem Latein ins Teutſch gebracht.* Ohne Ort des Drucks, *1521*, 4.

—— De charitate, continentia et regimine mentis. THALASSII hecatontades quatuor. *Auguſtae Vindel. ap. Sigiſm. Grimm, et Marc. Virſung*, *1520*, 4.

§. VII.

SCRIPTA LVTHERI ET COAEVORVM ANNI MDXXI.

A.) SCRIPTA LVTHERI.

Mart. LVTHERI Epiſtolae, ſcriptae ao. 1521.

v. in *Eius* Epiſtol. ex edit. *Io.* AVRIFABRI, Tom. I, fol. 258-367.

Martin. LVTHER *an den* Bock *zu* Leipzig. Wittemberg, *1521*, 4.

et in Opp. German. *Viteberg.* Tom. VII, fol. 129, b; Germ. *Ienenſ.* Tom. I, fol. 360.

Martin LVTHER *auff des* Bocks *zu* Leipzig *Antwort.* Wittemberg, *1521*, 4.

—— *Ebendieſelbe Schrifft.* Ohne Zeit und Ort, 4.

et in Opp. Germ. *Viteberg.* Tom. VII, fol 130, b; *Ienenſ.* Tom. I, fol. 361, b.

Martin LVTHER *auff das überchriſtlich übergeiſtlich vnd überkünſtlich Buch* BOCKSEMSERS *zu Leipzig Antwort, darinnen auch* MVRNARRS *ſeines Geſellen gedacht wird.* Wittemberg, *durch Joh. Grunenberg*, *1521*, 4.

—— *Ebendieſelbe Schrifft.* Ohne Zeit und Ort, 4.

et in Opp. German. *Viteberg.* Tom. VII, fol. 135; *Ienenſ.* Tom. I, fol. 366, b.

Martin LVTHERS *Widerſpruch ſeines Irrthums, erzwungen durch den allergelehrteſten Prießter Gottes, Hevrn* Hieronym. EMSER, Vicarien *zu* Meiſſen. *Ohne Benennung des Orts und Jahres*, 4.

et in Opp. German. *Viteberg.* Tom. VII, fol. 159; *Ienenſ.* Tom. I, fol. 393, b.

Paſſional CHRISTI *vnd Antichriſti.* Sine loco et anno impreſſionis, [*1521*], 4. cum figuris ligno inciſis.

—— Idem, cum iiſdem figuris.

v. in LVTHERI Opp. *Islebienſ.* Tom. I, fol. 44.

* Figuras ligno incidit *Lucas* CRANACH *Senior*; Subiunctas breues explicationes adiecit LVTHERVS. vid. Tom. *Islebienſ.* I, pag. 44.

Martin. LVTHERI ad librum eximii magiſtri *Ambroſii* CATHARINI, defenſoris *Sylueſtri* PRIERATIS acerrimi, reſponſio, cum expoſita viſione DANIELIS de Antichriſto. *Wittembergae*, *1521*, 4.

et in Opp. Latin. *Vitebergenſ.* Tom. II, fol. 141; Latin. *Ienenſ.* Tom. II, fol. 350.

—— Idem Scriptum, Germanice, ſub titulo: *Offenbahrung des Endchriſts aus dem Propheten* DANIEL, *wider* CATHARINVM, [*überſetzt von* Paulo SPERATO]. Wittemberg, *1524*, 4. Zween unterſchiedne Drucke.

et in Opp. German. *Viteberg.* Tom. VII, fol. 177, b.

Mart. LVTHERI Epiſtola ad FRIDERICVM *Elector. Saxon.* ad dietam Wormatiae.

v. in *Eius* Epp. Tom. I, num. 210; in Opp. Latin. *Viteberg.* Tom. II, fol. 169, b.

—— Eadem, Germanice.

v. in Opp. Germ. *Viteberg.* Tom. IX, fol. 101, b; *Ienenſ.* Tom. I, fol. 396, b.

Mart. LVTHERI *Antwort auf* Churfürſt FRIEDRICHS *Schrifft, daß er auf Kayſerl. Befehl etliche Artickel widerruffen ſollte.*

v. in Opp. German. *Viteberg.* Tom. IX, fol. 102, b; *Ienenſ.* Tom. I, fol. 432, b.

Martin LVTHERS *Antwort auf Pfintztag d. 18 Tag Aprilis 1521, vor Kayſerl. Majeſt. vnd den Churfürſten, Fürſten, vnd andern viel der ſtaend des Reichs offentlich beſchehen.* Ohne Benennung des Orts, *1521*, 4.

—— *Ebendieſelbe Schrifft.* Ohne Ort, *1521*, 4.

Mart. LVTHERI Epiſtola ad CAROLVM V, *Imp.* poſt abitionem ex conuentu imperiali Wormatiae.

v. in *Eins* Epiſtol. Tom. I, num. 223; in Opp. Latin. *Viteberg.* Tom. II, fol. 176.

—— *Schrifft an Roem. Kayſerl. Maieſtaet nach ſeinem Abſchied aus Worms.*

v. in Opp. Germ. *Viteberg.* Tom. IX, fol. 113, b; German. *Ienenſ.* Tom. I, fol. 449, b.

Mart. LVTHERI Epiſtola ad ſtatus Rom. Imperii Wormatiae congregatos, ſcripta poſt diſceſſum ex Wormatia.

v. in Epiſtol. Tom. I, num. 224; in Opp. Latin. *Viteberg.* Tom. II, fol. 177, b.

—— Eadem, Germanice, ſub titulo: *Copia einer Miſſive, ſo* D. Martin LVTHER *nach ſeinem Abſchied zu Worms zuvück an die Churfürſten, Fürſten vnd Staende des* H. R. R. *daſelbſt verſammelt geſchrieben hat.* Sine anno et loco impreſſionis, 4.

v. in Opp. Germ. *Viteberg.* Tom. IX, fol. 115; *Ienenſ.* Tom. I, fol. 452.

Ein Miſſive, ſo D. Martin LVTHER *nach ſeinem Abſchied zu Worms, einem gebohrnen* Grafen [ALBRECHTEN zu Mannsfeld] *zugeſchrieben hat.* Sine loco, *1521*, 4.

et in Opp. Germ. *Viteberg.* Tom. IX, fol. 117; *Ienenſ.* Tom. I, fol. 455.

Mart. LVTHERS *Schreiben an* Lucas CRANACH, Mahler *zu* Wittenberg, *von ſeinem Verhör zu Worms vnd itziger Gefangniſs.*

v. in Opp. Germ. *Viteberg.* Tom. IX, fol. 118; *Ienenſ.* Tom. I, fol. 454, b.

Mart. LVTHERI Reſponſio extemporaria ad articulos, quos magiſtri noſtri ex Babylonica et Aſſertionibus eius excerpſerant, quos venienti Wormatiam ad Imperialem conuentum obiicerent.

v. in Opp. Latin. *Viteberg.* Tom. II, fol. 179, b; *Ienenſ.* Tom. II, fol. 417.

Mart. LVTHERS *Harte doch chriſtliche Schrifft an den* Cardinal *vnd* Ertzbiſchoff zu Magdeburg *vnd* Maynz *den Ablaſs belangend, ſo er wiederum zu Halle hat laſſen aufrichten, nebſt des* Cardinals *Antwort.*

v. in Opp. German. *Viteberg.* Tom. IX, fol. 129; et Germ. *Ienenſ.* Tom. I, fol. 556.

Rationis *Latomianae* pro incendiariis Louanienſis ſcholae Sophiſtis redditae, *Lutheriana* confutatio. *Wittembergae, 1521*, 4. et in Opp. Latin. *Viteberg.* Tom. II, fol. 223; *Ienenſ.* Tom. II, fol. 379.

Martin LVTHERS *Gegen-Vrtheil oder Folgrede über das Vrtheil der Theologen zu Paris.*

annexum eſt Scripto: *Ein Vrtheil der Theologen zu Paris über die Lehre* D. LVTHERS. Wittemb. *1521 et 1522*, 4; et extat in LVTHERI Opp. Germ. *Ienenſ.* Tom. I, fol. 547, b; et *Viteberg.* Tom. VII, fol. 169, b.

* * *

Mart. LVTHERS *Sermon zu Wittenberg geprediget am heil. drey Königs-Tage von dem Reich* CHRISTI *vnd* HERODIS. Sine loco impreſſionis, *1521*, 4.

—— *Ebendieſer Sermon.* Ohne Zeit und Ort, 4.

et in LVTHERI Opp. *Ilebienſ.* Tom. I, fol. 27, b.

Mart.

Mart. LVTHERS *Sermon geprediget am Oberiſten ao. 1521, vnd durch einen ſeiner Diſcipel geſammlet.* Ohne Zeit und Ort, 4.

Mart. LUTHER, *wie man recht und verſtaendiglich einen Menſchen zum Chriſten-Glauben tauffen ſoll.* Ohne Zeit und Ort, 4.

—— *Ebendieſelbe Schrifft.* Wittemberg, *1523*, 4.
et in Opp. *Islebienſ.* Tom. I, fol 30.

Mart. LUTHERS *Vnterricht der Beicht-Kinder über die verbothnen Bücher.* Wittemberg, *1521*, 4.
et in Opp. German. *Viteberg.* Tom. VI, fol. 420, b; *Ienenſ.* Tom. I, fol. 397, b.

Mart. LVTHERS *Sermon von der würdigen Empfahung des heiligen wahren Leichnams* CHRISTI. 1521, 4.

—— *Ebenderſelbe.* Ohne Zeit und Ort, 4.

—— *Etliche* Sermones *neulich ausgegangen; Von dreyerley guten Leben, von würdiger Empfahung des heil. Leichnams* CHRISTI, *von zweyerley Gerechtigkeit; Sermon gethan zu Erffurth auf dem Hinweg gen Worms; Eine Miſſive an* Andr. BODENSTEIN *von der Gelaſſenheit.* Gedruckt, 1521, 4.

—— *Sermon von würdiger Empfahung des Leichnams* CHRISTI.
v. in Opp. Germ. *Viteberg.* Tom. VII, fol. 13, b; et *Ienenſ.* Tom. I, fol. 435, b.

Mart. LUTHERS *Sermon, auf dem Hinwege gen Worms, zu Erffurth gethan.* 1521, 4.
et in Opp. *Islebienſ.* Tom. I, fol. 31.

Mart. LUTHERS *ernſtlich Gebeth zu Worms auf dem Reichstage gethan.*
v. in Opp. *Islebienſ.* Tom. I, fol. 42.

Mart. LUTHERS *Deutſche Auslegung des* 67 [68] *Pſalmen von dem Oſtertag, Himmelfarth und Pfingſten.* Ohne Zeit und Ort, 4.
et in Opp. Germ. *Viteberg.* Tom. III, fol. 11, b; *Ienenſ.* Tom. I, fol. 463.

Das Magnificat *verteutſchet vnd ausgelegt durch* D. Mart. LUTHER. Wittenberg, *ohne Jahr*, 4.

—— *Ebendaſſelbe.* Ebendaſelbſt, *ohne Jahr*, 4.
et in Opp. German. *Viteberg.* Tom. VI, fol. 10, b; *Ienenſ.* Tom. I, fol. 476.

König SALOMONIS *Gebeth von* D. Mart. LUTHER *verteutſcht.*
v. in Opp. German. *Viteberg.* Tom. VI, fol. 33; *Ienenſ.* Tom. I, fol. 500, b.

Mart. LUTHER *von der Beichte, ob die der Pabſt Macht habe zu gebiethen.* Wittenberg, [*1521*], 4.

—— *Ebendieſelbe Schrifft.* Wittenberg, *ohne Jahr*, 4.

—— *Ebendieſelbe.* Wittenberg, *1523*, 4.
et in Opp. Germ. *Viteberg.* Tom. VII, fol. 257; *Ienenſ.* Tom. I, fol. 501.

Mart. LUTHER *der* 118 [119] *Pſalmen nützlich zu beten für das Wort Gottes* etc. *verteutſcht.* Sine loco, *1521*, 4.

—— *Ebenderſelbe.* Ein andrer Druck, *ohne Zeit und Ort*, 4.
et in Opp. Germ. *Viteberg.* Tom. VII, fol. 254; et *Ienenſ.* Tom. I, fol. 520, b.

Mart. LUTHERS *Auslegung des* 36 [37] *Pſalmen.* Wittemberg, *1521*, 4.
et in Opp. Germ. *Viteberg.* Tom. I, fol. 1; *Ienenſ.* Tom. I, fol. 527.

—— Eadem, Latine.
v. in Epiſtol. Tom. II, fol. 18, b.

Mart. LUTHERS *Auslegung des Evangelii von den zehn Auſſatzigen.* Wittenberg, *ohne Jahr*, 4.

—— *Ebendieſelbe.* Ebendaſelbſt, *ohne Jahr*, 4.
et in Opp. Germ. *Viteberg.* Tom. IX, fol. 123, b; *Ienenſ.* Tom. I, fol. 549.

—— Eadem, Latine, auctior.
v. in Opp. Latin. *Viteberg.* Tom. VII, fol. 291.

—— *Figur und Deutung des Evangelii von den zehn Auſſatzigen.*
v. in Opp. *Islebienſ.* Tom. I, fol. 33.

Martin LVTHERI Sermo breuis, quid Chriſtiano praeſtandum ſit.
v. in Opp. Latin. *Viteberg.* Tom. VII, fol 273.

Mart. LVTHERI Sermo docens, abuſus, qui in Eccleſiam irrepſerunt, non manibus ſed virtute verbi exterminandos eſſe, an. 1521, poſt reditum ex Pathmo.
v. in Opp. Latin. *Viteberg.* Tom. VII, fol. 274, b.

Mart. LVTHERI Iudicium de votis monaſticis, ab auctore recognitum et auctum.
v. in Opp. Latin. *Viteberg.* Tom. II, fol. 284, b; et *Ienenſ.* Tom. II, fol. 477, b.

—— *Evendieſelbe Schrifft, verteutſcht durch* Juſtum JONAM. *Gedruckt zu* Wittenberg, *1522*, 4.

—— *Ebendieſelbe Schrifft, aus dem Latein überſetzt durch* LEO JVD. *Gedruckt zu* Zürich, *ohne Jahr*, 4.

—— *Kurtze Schlufsrede von den Gelübden vnd geiſtlichen Leben der Clöſter.* Ohne Zeit und Ort, 4.

—— Diſputatio eadem de voto religionum.
v. in Opp. Latin. *Viteberg.* Tom. I, fol. 374; et *Ienenſ.* Tom. I, fol. 490, b.

Mart. LVTHERI Enarrationes Epiſtolarum et Euangeliorum, quas *poſtillas* vocant. *Wittembergae, apud Io. Grunenbergium, 1521*, 4.

—— Eaedem. *Baſileae, ex aedibus Ad. Petri, 1521*, 4.
et in Opp. Latin. *Ienenſ.* Tom. II, fol. 321.

—— *Auslegung der Epiſteln vnd Evangelien des Advents.* Wittemberg, *durch Joh. Grunenberg, 1522*, 4.

—— *Auslegung der Epiſteln vnd Evangelien von Advent bis auf Oſtern 1521.* Wittemberg, *1526*, 4.

—— *Auslegung der Epiſteln vnd Evangelien vom Chriſtag bis auf den Sonntag nach Epiphaniae.* Wittemberg, *durch Joh. Grunenberg, 1522*, 4.

—— *Auslegung der Evangelien von Oſtern bis aufs Advent, aufs neue überſehen vnd gebeſſert mit etlichen Sermonen.* Magdeburg, *durch Michael Lotther, 1529, fol.* mit zierlich illuminirten Holtzſchnitten.

—— *Auslegung der Epiſteln vnd Evangelien vom Advent an bis auf Oſtern, aufs neue überſehen vnd gebeſſert.* Magdeburg, *durch Mich. Lotther, 1531, fol.* ebenfalls mit illuminirten Holtzſchnitten.

—— Simplex et pia Euangeliorum, quae dominicis diebus, et in praecipuis feſtis legi ſolent, explicatio, nunc primum ex Germanico verſa per *Michael.* ROTINGIVM. *Norimbergae, in officina Io. Montani et Vlr. Neuber, 1545, fol.*

Mart. LVTHERI *Sermon von dreyerley guten Leben das Gewiſſen zu vnterrichten. 1521*, 4.

Chriſtianiſſimi Wittenbergenſis Gymnaſii multarum diſputationum paradoxa et plane aenigmata in Papiſtica illa mendaciis confuſiſſima Eccleſia; vulgaria vero verae CHRISTI Eccleſiae pronunciata, etc. auctoribus *Mart.* LVTHERO, *Andrea* CAROLOSTADIO, *Phil.* MELANCHTHONE. Excuſae, an. 1521, menſe Septembri, 4.

Mart. LVTHERI Diſputatio de excommunicatione, hab. an. 1521.
v. in Opp. Latin. *Viteberg.* Tom. I, fol. 373, b; *Ienenſ.* Tom. I, fol. 490.

Mart. LVTHERI de abroganda Miſſa priuata Sententia. [ſcripta an. 1521] *Sine anno et loco*, 4.

—— Eadem. *Wittembergae, menſe Ianuario, 1522*, 4.

—— Eadem. *Ibid. menſe Aprili, 1522*, 4. et in Opp. Latin. *Viteberg.* Tom. II, fol. 257; et *Ienenſ.* Tom. II, fol. 441.

—— *Vom Miſsbrauch der Meſſen.* Wittemberg, *1522*, 4.

—— *Ebendieſelbe Schrifft.* Ebendaſelbſt, *1522*, 4.

—— *Eben-*

—— *Ebendieſelbe Schrifft.* Ebendaſelbſt, *1523*, 4.
et in Opp. German. *Viteberg.* Tom. VII, fol. 261; *Ienenſ.* Tom. II, fol. 9.

B.) SCRIPTA AMICORVM LVTHERI.

Landgraf PHILIPPS *Geleits-Brief für* Mart. LVTHERN, d. 25 April.
v. in Opp. German. *Viteberg.* Tom. IX, fol. 113, b; *Ienenſ.* Tom. I, fol. 449, b.

Herzog FRIEDRICHS *vnd* JOHANNSEN Gebrüder *Geleits-Brief für* Mart. LVTHERN *zur Reiſe nach Worms*, d. 12 Mart.
v. in LVTHERI Opp. Germ. *Viteberg.* Tom. IX, fol. 106, b; *Ienenſ.* Tom. I, fol. 434, b.

Was für Chur- *vnd* Fürſten, Biſchöffe, Grafen, Herrn *vnd* Bothſchafften *auf dem* Reichstage *zu* Worms *geweſen.*
v. in Opp. *Viteberg.* Germ. Tom. IX, fol. 103, b; *Ienenſ.* Tom. I, fol. 437, b; et in GOLDASTI *polit. Reichs-Haendeln*, pag. 941-944.

Paſſio D. *Martin.* LVTHERI ſecundum MARCELLVM.
* Eſt libellus iocularis, eodem ipſo tempore, quo cum LVTHERO haec agebatur fabula, compoſitus, ſed qui ſeriam tamen et veram complectitur Comitiorum Vormatienſium hiſtoriam. Editiones libelli vid. infra §. LI, inter Scripta anonymor. Satyrica, tempore reformationis edita.

D. Mart. LVTHERS *offentliche Verhör zu Worms im Reichstag, Rede vnd Widerrede, am 17 Tag April. im Jahr 1521 beſchehen.* Ohne Ort des Drucks, 1521, 4.

—— *Ebendieſelbe Schrifft.* Ein andrer Abdruck. *Ohne Zeit und Ort*, 4.

Handlung Mart. LVTHERS *für dem Kayſer vnd Reichſtaenden zu Worms.*
v. in Opp. German. *Viteberg.* Tom. IX, fol. 107; *Ienenſ.* Tom. I, fol. 440, b; et in GOLDASTI *polit. Reichs-Handlungen*, pag. 105; in Eiuſd. *polit. Reichs-Haendeln*, Tom. I, cap. 14, pag. 464-466.

Acta LVTHERI coram Caeſarea Maieſtate in Comitiis Vormatiae.
v. in Opp. Latin. *Viteberg.* Tom. II, fol. 171; *Ienenſ.* Tom. II, fol. 411, b; et in *Matth.* DRESSERI Hiſtoria *Mart.* LVTHERI. *Lipſiae, 1598, 8;* et in GOLDASTI Politicis Imperial. pag. 1095.

Georg. SPALATINI Epitome actorum *Mart.* LVTHERI in conuentu Imperiali Vormatiae an. 1521, ex autographo.
v. in Joh. Erh. KAPPENS *Nachleſe der Reformat. Urkund.* Part. II, pag. 477-480.

Huldr. ab HVTTEN Epiſtola ad *Iodoc.* IONAM, ſcripta d. 17 April. an. 1521.
v. ibid. pag. 442-446.

Herm. BVSCHII Epiſtola ad *Vlr.* HVTTENVM, ſcripta d. 5 May, 1521.
v. ibid. pag. 446-450.

Etliche Artickel Gottes Lob vnd des heiligen Roemiſchen Reichs vnd der gantzen Teutſchen Nation Ehre vnd gemeinen Nutz belangend. Straſsburg, *durch Joh. Prüſs*, 1521, 4.

Die Beſchwerungen des heil. Reichs und ſonderlich der gantzen Teutſchen Nation vom Stuhl zu Rom und ſeiner anhängenden Geiſtlichkeit, auf dem Reichs-Tage zu Worms 1521 fürgebracht, aus einem damahls gedruckten ſehr raren Exemplar.
v. in Joh. Erh. KAPPENS *Nachleſe der Reformat. Urkund.* Part. III, pag. 240-350.

Copey des auf dem Reichs-Tage zu Worms an. 1521 angeſchlagnen Fehde-Briefs vor LVTHERN.
v. in der Samml. von alt. und neuen theolog. Sachen, An. 1747, pag. 167, 168.

Intimation der Univerſitaet Erffurt in Martinum LVTHER, *durch* Wolfg. RÜSS *verteutſcht.* [1521] *Zween unterſchiedne Abdrucke*, 4.

Phil.

Phil. MELANCHTHONIS aduerſus furioſum Pariſienſium Theologaſtrorum decretum, pro LVTHERO, Apologia.
v. cum ipſa Determinatione Facult. Theolog. Pariſ. edit. *Viteberg. 1521, 4.*; et in LVTHERI Opp. Latin. *Vitebergenſ.* Tom. II, fol. 202; et *Ienenſ.* Tom. II, fol. 427.

—— *Schutz-Rede für* D. Mart. LVTHER, *wider das wütende Urtheil der Pariſer Theologen.*
v. in Opp. German. *Viteberg.* Tom. VII, fol. 171; et *Islebienſ.* Tom. I, fol. 76.

—— Confutatio determinationis Doctorum Pariſienſium contra M. L. ex eccleſiaſticis Doctoribus deſumta, denuo recognita et locupletata. Adiecta eſt diſputatio Groningae habita, cum duabus Epiſtolis *anonymi* et ipſius LVTHERI. *Norimbergae, 1525, 8.*

Didymi FAVENTINI [i. e. *Philippi* MELANCHTHONIS] aduerſus *Thomam* PLACENTINVM, pro *Mart.* LVTHERO Oratio. *Wittembergae*, ſine anno, 4.

—— Eadem. *Sine loco impreſſionis*, 1521, 8.

—— Eadem. *Sine loco impreſſionis*, 1522, 4. et in *Phil.* MELANCHTHONIS Opp. Part. II, pag. 38. *Witteb. 1550, fol.*

Philippi MELANCHTHONIS Propoſitiones de Miſſa. *Sine loco impreſſionis*, 1521, 4.

—— *Ebendieſelben*, Teutſch. *Ohne Ort des Drucks*, 1525, 4.

Philippi MELANCHTHONIS Loci communes rerum theologicarum, ſeu Hypotypoſes theologicae. *Wittebergae, 1521, 8.*

—— Idem liber, ab auctore recognitus et locupletatus, vt priorem editionem multis locis non agnoſcas. *Baſileae, apud Adam Petri, 1522, 8.*

—— Idem liber. *Vitebergae, per Ioſeph. Clug, 1535, 8.*

—— Idem liber, nunc denuo recognitus, multiſque in locis copioſe illuſtratus, cum tergemino indice. *Lipſiae, in officina Valent. Papae, 1546, 8.*

—— Idem liber, ex editione prima anni 1521.
v. in *Herm.* von der HARDT Hiſtor. litterar. Reformat. Part. IV, pag. 28-77. *Francof.* et *Lipſ. 1717, fol.*

Bartholom. BERNARDI, *Feldkirchenſis*, contra papiſticas leges, ſacerdotibus prohibentes matrimonium, Apologia.
v. in LVTHERI Opp. Latin. *Viteberg.* Tom. II, fol. 220; *Ienenſ.* Tom. II, fol. 438, b.

—— Alia defenſio ad FRIDERICVM *Ducem Saxoniae.*
v. in LVTHERI Opp. Latin. *Viteberg.* Tom. II, fol. 222; *Ienenſ.* Tom. II, fol. 440, b.

HENRICI *Zutphanienſ.* Propoſitiones ſiue Confeſſio fidei [primum Wittebergae an. 1521 ab ipſo tradita et diſputata] Archiepiſcopo Bremenſi Buxtehudae oblata etc. cum *anonymi* adnotationibus, publicae diſquiſitioni propoſita ab *Henr.* MVHLIO. Praemiſſa eſt in propoſitiones ipſas introductio, et ſubiuncta LVTHERI de HENRICI *Sudphani* martyrio hiſtoria. *Kiliae, 1717, 4.*

—— Eaedem Propoſitiones.
v. in *Dan.* GERDESII Hiſtor. Reformat. Tom. II, in Append. pag. 16-25.

Vlrichs *von* HVTTEN *Geſpraech-Büchlein.* Feber *das erſt.* Feber *das ander.* Wadiſcus, *oder die Römiſche Dreyfaltigkeit. Die Anſchauenden.* Ohne Zeit und Ort des Drucks, [1521], 4.

Dialogi *Huttenici* noui perquam feſtiui; Bulla, vel Bullicida, Monitor primus et ſecundus, Praedones. *Sine anno et loco impreſſionis*, [1521], 4.

Hulderichi ab HVTTEN Inuectiuae in *Hieron.* ALEANDRVM, in *Marin.* CARACCIOLVM, in Cardinales, Epiſcopos et Sacerdotes LVTHERVM Wormatiae in Concilio Germaniae impugnantes; Epiſtolae ad CAROLVM *Caeſarem*, ad ALBER-

ALBERTVM *Cardinal. Mogunt.* ad *Bilibald.* PIRCKHEIMERVM. [*Sine anno et loco impreſſionis*] 4.

Vlrici ab HVTTEN Epiſtolae II ad LVTHERVM, Epiſtola ad *Bilibald.* PIRCKHEIMERVM, fragmentum inuectiuae in *Hieron.* CARACCIOLVM, alia in Cardinales, Abbates, Epiſcopos etc. impugnantes LVTHERVM, Epiſtola ad CAROLVM V, *Imperat.* exclamatio in incendium *Lutheranum.*

v. in LVTHERI Opp. Lat. *Viteberg.* Tom. II, fol. 182-194.

Concilia, *wie man die halten ſoll, vnd Verleyhung geiſtlicher Lehenpfründen* &c. *Ermahnung, daß ein jeder bey dem rechten alten chriſtlichen Glauben bleiben vnd ſich zu keiner Neuerung bewegen laſſen ſoll, durch* Conrat ZAERTLIN *in 76 Artickel verfaſſt.* [*zum Druck befördert durch* Vlr. *von* HVTTEN *vnd mit* deſſen *Vorrede, 1521.*] 4.

Io. BVGENHAGEN Epiſtola de peccato in Spiritum Sanctum. *Wittembergae, 1521,* 4.

Nicol. AMSDORFII Diſputatio circularis de Miſſa, an. 1521.

v. in Unſchuld. Nachricht. An. 1706, pag. 146, 147.

Hartmuth *von* CRONBERG *zwen Briefe*, einer *an* Römiſch Kayſerl. Majeſtaet, *der* andre *an* Franc. *von* SICKINGEN. *Eine Schrifft von* Hanſen *von* DOLTZCK *und* Bernhard *von* HIRSCHFELDT *an* JOACHIM Marſchall *zu* Pappenheim. *Ohne Zeit und Ort des Drucks*, [1521] 4.

Vrbani REGII *Vnterricht, wie ein Chriſten-Menſch Gott ſeinem Herrn täglich beichten ſoll.* Augſpurg, *durch Siluan. Ottmar, 1521,* 4.

—— *Ebendieſelbe Schrifft.* 1523, 4.

Lazari SPENGLERS *troeſtliche chriſtliche Anweiſung und Artzney in allen Widerwartigkeiten.* Nürnberg, *durch Joh. Fridr. Peypus, 1521,* 4.

Simon HESSVS LVTHERO oſtendit cauſſas quare *Lutherana* Opuſcula a Colonienſibus et Louanienſibus ſint combuſta. *Sine anno et loco impreſſionis.* [1521] 4.

—— Idem Scriptum, cum Dialogo *Simon.* HESSI et *Mart.* LVTHERI Wormatiae nuper habito. *Sine loco et anno impreſſionis,* 4.

Simon. HESSI, Sedis apoſtolicae Protonotarii, rationes, cur LVTHERI libri condemnati ſint.

v. in LVTHERI Opp. Latin. *Viteberg.* Tom. II, fol. 131, b.

Simon HESSVS *zeigt an* D. Martino LVTHERO, *warum die* Lutheriſche *Bücher von den Colonienſern vnd Lovanienſern verbrennt worden ſeyn.* Ohne Zeit und Ort des Drucks, 4.

—— *Ebendieſelbe Schrifft, nebſt dem Geſpraech mit* LVTHERO *zu Worms.* Ohne Zeit und Ort, 4.

Nicol. HAVSMANNI Epiſtola ad *Nicol.* TILOMANNVM, *Canonicum Citzenſem,* in cauſſa Euangelica, an. 1521.

v. in Joh. Erh. KAPPENS *Nachleſe der Reformat. Urkund.* Part. II, pag. 467-470.

[Vlrich BOSSLER von *Haſſfurt*] Dialogus *oder geſprech des Appoſtolicums Angelica vnd anderer Specerey des Appotecken, Antreffen* Doctor M. LVTTERERS *ler vnd ſein anhanck* &c. [1521] 4.

An MAIDENBERGERS Ertzbiſchoffs, *Herforderung über Ehelicher Standes Handel*, Bernhardi LEYP, Pfarrers Kemberger Kirchen, *Entſchuldigung vnd Antwort.* 1521, 4.

Io. Franc. PICI, *Mirandulae*, Opuſculum de ſententia excommunicationis iniuſta, pro *Hieronymi* SAVONAROLAE viri prophetae innocentia. *Wittembergae, per Lottherum iuniorem, 1521,* 4.

Das iſt der hoch Thuren Babel, id eſt, Confuſio Pape, *darinnen* Doctor LVTHER

gefangen iſt [*durch* Johan RHOMANVM]. 1521, 4.

Beklagung eines Leyens, genannt Hans SCHWALB *über viel Miſsbrauchs chriſtlichen Lebens; vnd darin begriffen kürtzlich von* Joh. HVSSEN. Ohne Ort des Drucks, 1521, 4.

Ein neuer Sendbrief von den boeſen Geiſtlichen geſchickt zu ihrem rechten Herrn. Eine Antwort von ihrem Erbherrn [*dem* LVCIFER]. Ohne Ort des Drucks, 1521, 4.

Etlich Artickel Gottes Lob, vnd des heiligen Roemiſchen Reichs, vnd der gantzen Teutſchen Nation Ehre vnd gemeinen Nutz belangend. Hagenaw, *durch Thom. Anshelm, 1521, 4.*

Ein Bericht wie D. Mart. LVTHER *von erſten hinder ſöllichen ſchwären Handel kummen ſey vnd was ihn darzu geurſacht vnd bewegt hat. Ein Klag zu Gott dem Herrn gereimpt &c. durch* Hans WALLSER. 1521, 4.

Von dem Pfründt-Marckt *der* Curtiſanen *vnd* Tempel-Knechten. *Ohne Ort des Drucks*, 1521, 4.

Vom alten vnd neuen Gott, Glauben vnd Lehre. Gedruckt im Jahr 1521, 4.

—— *Ebendieſe Schrifft.* Wittemberg, *ohne Jahr*, 4.

—— *Ebendieſe Schrifft.* Ohne Ort des Drucks, *1522*, 4.

De veteri et nouitio Deo, de veteri et noua fide doctrinaque, ſine origo idololatriae [e Germanico Latine verſum ab *Hartmanno* DVLICHIO]. *Wittembergae*, [*1522*] 4.

Diſputatio pro Theologis, Wittenbergae, d. 30 Auguſti an. 1521 habita.

v. *in* Joh. Erh. KAPPENS *Nachleſe der Reformat. Urkund.* Part. II, pag. 476, 477.

Interceſſio Theologorum Vitebergenſium apud Epiſcopum Miſnenſem, pro *Iacobo* SEYDELER, captiuo, an. 1521.

v. *in der Samml. von alt. und neuen theolog. Sachen*, An. 1723, pag. 194-197.

C.) SCRIPTA ADVERSARIORVM LVTHERI.

LEONIS X Bulla altera aduerſus *Mart.* LVTHERVM, edita d. 4 Ianuar. 1521.

v. in *Abr.* BZOVII Annal. ad hunc an. pag. 380-382; in *Laur.* CHERVBINI Bullario, Tom. I, pag. 618; in *C. M.* PFAFFII Hiſtor. Theolog. litterar. Tom. II, pag. 55; et in *Dan.* GERDESII Hiſtor. Reformat. Tom. II, in append. pag. 15-24.

Biſchoff PHILIPPS zu Freyſingen *Mandat wider* D. Mart. LVTHERS *Bücher vnd Schrifften*, d. 10 Ianuar. 1521.

v. in LVTHERI Opp. Germ. *Viteberg.* Tom. IX, fol. 101; et *Ienenſ.* Tom. I, fol. 356.

Rathſchlag wie vnd waſſerley Geſtalt mit D. Mart. LVTHER *zu procediren.*

v. in Opp. German. *Viteberg.* Tom. IX, fol. 102, b; *Ienenſ.* Tom. I, fol. 432.

CAROLI V, *Imp.* Litterae ad *Mart.* LVTHERVM, quibus ad comitia Vormatienſia vocatus eſt, d. 6 Mart.

v. in LVTHERI Opp. Latin. *Viteberg.* Tom. II, fol. 170, b; *Ienenſ.* Tom. II, fol 411, b; et Germanice, in Opp. Germ. *Viteberg.* Tom. IX, fol. 106; *Ienenſ.* Tom. I, fol. 433, b.

—— Eaedem litterae, Saluus conductus et proſcriptio.

v. in *Dan.* GERDESII Hiſtor. Reformat. Tom. II, in append. pag. 31-47.

Hertzog GEORGENS *Geleits-Brief für* D. Mart. LVTHER, d. 8 Mart.

v. in Opp. German. *Viteberg.* Tom. IX, fol. 106, b; *Ienenſ.* Tom. I, fol. 434.

Reſcriptum Imperatoris ad Electores et Ordines Imperii, datum d. 19 April. quo ipſis notum facit, ſe aduerſus LVTHERVM

RVM haud secus, ac contra notorium haereticum deliberasse procedere.

v. in *I. C.* LÜNIGII Spicileg. ecclesiast. Tom. I, pag. 379; et *in Unschuld. Nachrichr.* An. 1717, pag. 171-173.

CAROLI V, *Rom. Imp.* Edictum contra novatores orthodoxae et catholicae Religionis, datum in Wormatia d. 8 May, 1521.

v. in *Ioan.* COCHLAEI Commentar. de Act. et Script. LVTHERI, pag. 327-339. *Mogunt. 1549, fol.*; et in *Abr.* BZOVII Annal. ecclesiast. Tom. XIX, pag. 390-393; et ap. GOLDASTVM *in Reichs-Satzungen*, Tom. II, pag. 187; et in *I. C.* LÜNIGII *Reichs-Archiv* Part. Special. Contin. I, pag. 152.

Der Römisch Kayserl. Majestaet Edict wider Mart. LVTHERS *Bücher, Lehre, vnd Anhänger*, &c. d. 8 May, 1521. *Ohne Ort des Drucks*, 4.

— *Ebendasselbe Edict*, mit Rand-gloſſen. *Ohne Ort des Drucks*, 1546, 4.

et in LVTHERI Opp. Germ. *Viteberg.* Tom. IX, fol. 118, b; *Ienenſ.* Tom. I, fol. 456.

Determinatio Theologicae facultatis Pariſienſis, ſuper doctrina *Lutherana*, hactenus per eam viſa, [d. 15 April.] *Baſileae, per Nicol. Lamparter, 1521*, 4.

— Eadem, cum *Phil.* MELANCHTHONIS Apologia pro LVTHERO. *Viteberg.*, *1521*, 4.

et in LVTHERI Opp. Latin. *Viteberg.* Tom. II, fol. 194, b; *Ienenſ.* Tom. II, fol. 419.

— Eadem.

v. in *Caroli* du PLESSIS D'ARGENTRE' Collect. Iudicior. de nouis error. Tom. II, pag 11-IV. *Pariſ. 1728, fol.*; et in *Dan.* GERDESII Hiſtor. Reformat. Tom. IV, in append. pag. 10-15. *Groning. 1732*, 4.

Ein Vrtheil der Theologen zu Paris, über die Lehre D. LVTHERS; *Ein Gegen-Vrtheil* D. LVTHERS; Phil. MELANCHTHONIS *Schutz-Rede wider das Pariſſche Vrtheil.* 1521, 4.

— *Ebendieſelbe Schrifft.* Ohne Ort des Drucks, 1522, 4.

— *Ebendieſelbe, mit* LVTHERI *Vor-vnd Nachrede.*

v. in Opp. German. *Viteberg.* Tom. VII, fol. 162; *Ienenſ.* Tom. I, fol. 539.

Determinatio ſecunda almae facultatis Theologiae Pariſienſis ſuper apologiam *Phil.* MELANCHTHONIS pro LVTHERO ſcriptam, an. 1521. *Sine loco impreſſionis*, 4.

Thomae VOLSEII Mandatum de extradendis *M.* LVTHERI libris, an. 1521 d. 13 Maii.

v. in *Io.* STRYPE Memorabil. Eccleſ. Reformat. Anglic. Tom. I, fol. 15-18; et in *Dan.* GERDESII Hiſtor. Reformat. Tom. IV, in append. pag. 112-116.

Poſitiones, praeſidente F. *Chonrado* TREGARIO, Theologo Auguſtinianae familiae etc. apud *S. Auguſtinum Argentinae* III Non. Maii an. 1521, de praedeſtinatione et reprobatione diſputatae.

v. in Joh. Erh. KAPPENS *Nachleſe der Reformat. Urkunden*, Part. II, pag. 450-458. *Leipz. 1727*, 8.

HENRICI, *Regis Angl.* Epiſtola ad LVDOVICVM, *Comitem Palatinum* etc. in cauſſa *Mart.* LVTHERI, d. 20 Maii, an. 1521.

v. ibid. pag. 458-460; et in *Dan.* GERDESII Hiſtor. Reformat. Tom. IV, in append. pag. 117, 118.

LVDOVICI, *Regis Bohem. et Hungar.* Copia litterarum ad *Suos*, contra motus Turcarum, d. 5 Iul. an. 1521.

v. ibid. pag. 460, 461.

Ad FRIDERICVM, *Electorem Saxon.* Fr. *Andreae* GRONE, *Magiſtri, Diffinitorum et reliquorum Capitularis Congregationis Vuimariae*, de cauſſa D. *Mart.* LVTHERI, ineptiſſima ſatis et impiiſſima Epiſtola, ſcripta an. 1521.

v. ibid. pag. 470-474.

Ambroſii CATHARINI ad CAROLVM *Imperatorem*, Apologia pro veritate catholicae et apoſtolicae fidei ac doctrinae, aduerſus impia ac valde peſtifera *Mart.* LVTHERI dogmata. *Sine loco impreſſionis*, 1521, 4.

—— Excuſatio diſputationis contra MARTINVM ad vniuerſas eccleſias. *Florentiae, ap. haered. Philippi Iuntae*, *1521*, 4.

Kayſer CARLS *des* V *Schrifft an die Vniverſitaet zu Wien* Mart. LVTHERS *Bücher zu verbrennen*, d. 25 Nouembr.

v. in Opp. German. *Viteberg.* Tom. IX, fol. 123; *Ienenſ.* Tom. I, fol. 555.

Aſſertio Septem Sacramentorum, aduerſus *Mart.* LVTHERVM, edita ab inuictiſſimo Angliae et Franciae Rege, et Domino Hiberniae HENRICO eius nominis octauo. *Romae, opera Steph. Guillireti*, *1521*, 4.

—— Eadem, cum *Eiuſdem* Epiſtola defenſoria contra LVTHERVM. Accedit Roffenſis Epiſcopi [*Io.* FISCHERI] contra LVTHERI captiuitatem Babylonicam aſſertionis Regiae defenſio. *Pariſ. per Sebaſt. Niuellium*, *1562*, *12*.

—— Eadem.

v. in *Abr.* BZOVII Annal. Eccleſiaſt. Tom. XIX, pag. 394 ſeqq. *Colon. Agripp. 1620*, *fol.*

Antwort des Cardinals *von* Mayntz *auf* Mart. LVTHERS *Briefe*.

v. in Opp. German. *Viteberg.* Tom. IX, fol. 130; *Ienenſ.* Tom. I, fol. 557, b.

Hieron. EMSER *wider das vnchriſtenliche Buch* Martin LVTHERS, Auguſtiners, *an den Teutſchen Adel ausgangen*, *Vorlegung*. Leyptzk, *durch Martin. Herbipolenſem*, *1521*, 4.

Valentin. a TETELEBEN Epiſtolae ineditae IV ad ALBERTVM *Archiepiſc. Moguntin.* ſcriptae an. 1521.

v. in Miſcellan. Groningan. Tom. II, Faſcic. II, pag. 246 - 267. *Groning. 1739*, *8*.

Andr. BODENSTEIN von CARLSTADT *Miſſive von der allerhöchſten Tugend Gelaſſenheit*. Wittemberg, *durch Joh. Grunenberg*, *1521*, 4.

—— *Ebendieſelbe Schrifft*. Ohne Zeit und Ort des Drucks, 4.

—— *Von dem Empfahen, Zeichen vnd Zuſage des heiligen Sacraments Fleiſch vnd Bluts* CHRISTI. Wittemberg, *1521*, 4.

—— *Ebendieſelbe Schrifft*. Ohne Zeit und Ort des Drucks, 4.

—— *Ebendieſelbe, nebſt einer Abhandlung von Anbetung vnd Ehrerbietung der Zeichen des neuen Teſtaments*. Ohne Zeit und Ort des Drucks, 4.

—— *Von Anbethung vnd Ehrerbietung der Zeichen des neuen Teſtamenti*. Wittemberg, *1521*, 4.

—— *Ebendieſelbe Schrifft*. Wittemberg, *1521*, 4.

—— *Predigt von Empfahung des heiligen Sacraments am Chriſttage* an. 1521. Wittemberg, *durch Nickel Schirlentz*, *1521*, 4. et ibid. *per eund.* *1522*, 4.

Joh. FRITZHANS *von dem geweyhten Waſſer, wider* Andream BODENSTEIN von CARLSTADT. *Ohne Zeit und Ort des Drucks*, 4.

Andr. BODENSTEIN von CARLSTADT *Antwort, geweyht Waſſer belangend, wider einen Bruder* Joh. FRITZHANS *genannt*. Wittemberg, *1521*, 4.

—— *Sendbrief an* Anton ROMHILT, *Sendtſchreiben auf* S. Anneberg. Wittemberg, *1521*, 4.

—— *Von beyden Geſtalten der heiligen Meſſe* &c. Wittemberg, *durch Nickel Schirlentz*, *1521*, 4.

—— *Ebendieſelbe Schrifft*. Sine loco, *1522*, 4.

—— *Von Gelübden Vnterrichtung*. Wittemberg, *1521*, 4.

—— *Eben-*

—— *Ebendieſelbe Schrifft.* Ohne Ort des Drucks, *1522*, 4.

—— *Berichtung über die Worte* MATTH. XI: Das Reich Gottes leydet Gewalt *&c.* Wittemberg, *1521*, 4.

—— Poſitiones de matrimonio Sacerdotum.

v. in Joh. Erh. KAPPENS *Nachleſe der Reformat. Urkund.* Part. II, pag. 462, 463.

—— et *Phil.* MELANCHTHONIS ac *Io.* AGRICOLAE Epiſtola ad Epiſc. Miſnenſem pro *Iac.* SEYDLERO.

v. ibid. pag. 463-466; *und in der Fortgeſetzt. Samml. von alt. und neuen Theol. Sachen*, An. 1723, pag. 195.

Deſider. ERASMI, Roterodami, *verteutſchte Auslegung über* S. HIERONYMI *Allegation, was guts die Philoſophi in der heiligen Schrifft ſchaffen, und über die Worte* MATTH. XVI: Du biſt PETRVS *&c. auch über die Worte* LVCAE III: Ihr ſollt niemand das ſeine mit Gewalt abdringen. *1521*, 4.

—— *Verteutſchte Auslegung der Worte* CHRISTI: Nehmet auf euch mein Joch. *1521*, 4.

—— *Verteutſchte Auslegung der Worte* PAVLI, I Corinth. XIV. *1521*, 4.

—— *Verteutſchte Auslegung des Spruchs* MATTH. *am* XXIII: Sie thun alle ihre Wercke *&c. 1521*, 4.

—— *Verteutſchte Epiſtel vor* ſeinem *Handbüchlein von dem chriſtlichen Ritter.* 1521, 4.

Io. OECOLAMPADII Sermo de laudando in MARIA Deo. *Baſileae, ap. Andr. Cratandrum, 1521*, 4.

—— Idem. *Auguſtae, in officin. Sigiſm. Grimm et Marci Wyrſung, 1521*, 4.

—— *Sermon, wie wir Gott in* MARIA *loben ſollen.* Ohne Zeit und Ort des Drucks, 4.

—— Sermo de Sacramento Euchariſtiae. *Auguſtae, ap. Sigiſm. Grimm et Marc. Wyrſung, 1521*, 4.

—— *Ebendieſelbe Predigt, Teutſch.* Ebendaſelbſt, *1521*, 4.

—— Quod non ſit onerosa chriſtiana confeſſio, Paradoxon. *Auguſtae Vindel. in officina Sig. Grimm et Marci Wyrſung, 1521*, 4.

—— Idem. *Baſileae, ap. Andr. Cratandrum, 1521*, 4.

—— *Eine ſonderliche Lehre vnd Bewerung, daſs die Beichte einem chriſten Menſchen nicht bürdlich oder ſchwer ſey.* Augſpurg, *durch Sigm. Grymm vnd Marx Wyrſung, 1521*, 4.

—— Sermo de gaudio reſurrectionis. *Eiusdem* alius in verba THOMAE: *Dominus meus et Deus meus.* Auguſtae Vindelicor. *in officina Sigiſm. Grimm et Marci Wyrſung, 1521*, 4.

—— Iidem Sermones, et alius de Sacramento Euchariſtiae. *Baſileae, in aedib. Andr. Cratandri, 1521*, 4.

Cornel. HONII, *Bataui*, Epiſtola de ſenſu verborum inſtitutionis Sacrae coenae, ao. 1521.

v. in *Dan.* GERDESII Hiſtor. Reformat. Tom. I, inter Monum. antiqu. pag. 228-240.

§. VIII.

SCRIPTA LVTHERI ET COAEVORVM ANNI MDXXII.

A.) SCRIPTA LVTHERI.

Mart. LVTHERI Epiſtolae, ſcriptae ao. 1522.

v. in *Eins* Epp. per *Io.* AVRIFABRVM collectis, Tom. II, fol. 36-110.

Mart. LVTHERI Iudicium de ERASMO *Roterodamo*; *Phil.* MELANCHTHONIS de ERASMO et LVTHERO elogion; Ratio diſcendi per *eundem* tradita; *Eiusdem*, quo iudicio AVGVSTINVS, AMBROSIVS, ORIGENES ac reliqui Doctores legendi ſint; *Mart.* LVTHERI epiſtola ad *Wolfgang Fabricium* CAPITONEM. *Sine loco et anno impreſſionis*, 4.

Mart. LVTHERS *vnd* Phil. MELANCHTHONIS *Vrtheil von* ERASMO Roterodamo; Mart. LVTHERS *Sendbrief an* D. Wolfgang Fabricium CAPITONEM; CHRISTVS *Ablaſs-Brief*. Sine loco et anno, 4.

et in Opp. Germ. *Viteberg.* Tom. IX, fol. 176; et *Ienenſ.* Tom. II, fol. 269.

Mart. LVTHERI Epiſtola ad *Wolfg. Fabricium* CAPITONEM.

v. ſupra, cum *Eiuſd* Iudicio de ERASMO *Roterod.* et in LVTHERI Epp. Tom. II, fol 36, b; et Opp. Latin. *Viteberg.* Tom. II, fol. 326.

—— Eadem Epiſtola, Germanice.

v. in Opp. Germ. *Viteberg.* Tom. IX, fol 130, b.

Martin LVTHERS Bulla coenae Domini, *das iſt: di* Bulla *vom Abendſreſſen des allerheiligſten Herrn des* Pabſts, [*mit Auslegung des* X *Pſalmen*]. Wittemberg, *gedruckt*, 1522, 4.

—— *Ebendieſelbe Schrifft.* Ohne Zeit und Ort, 4.

et in Opp. Germ. *Viteberg.* Tom. VII, fol. 293, b; et *Ienenſ.* Tom. II, fol. 50.

Mart. LVTHER *wider die Neuerung in Wittemberg durch* D. CARLSTAD *angericht.*

v. in Opp. German. *Viteberg.* Tom. IX, fol. 144, b; *Ienenſ.* Tom. II, fol. 76.

Mart. LVTHERS *Schreiben an* Churfürſt FRIEDRICH, *wegen* ſeiner *Sachen, vnd, daſs* er ſich *wiederum nach Wittenberg wenden wolle.*

v. in Opp. German. *Viteberg.* Tom. IX, fol. 146, b; et *Ienenſ.* Tom. II, fol. 78.

—— *Schreiben an* Georg. SPALATINVM.

v. in Opp. Germ. *Viteberg.* Tom. IX, fol. 146; et *Ienenſ.* Tom. II, fol. 80, b.

Mart. LVTHERI Epiſtola ad FRIDERICVM *Elect. Saxon.* qua ſe excuſat, quod inſcio Electore ex Patmo Vitembergam redierit.

v. in Epp. Tom. II, fol. 46; in Opp. Latin. *Viteberg.* Tom. II, fol. 353, b; Latin. *Ienenſ.* Tom. II, fol. 515.

—— Eadem, Germanice.

v. in Opp. Germ. *Viteberg.* Tom. IX, fol. 148; et *Ienenſ.* Tom. II, fol. 82.

—— *Ebendieſes Schreiben, durg* Georg. SPALATINVM *gemacſſiget vnd geaendert.*

v. in Opp. Germ. *Viteberg.* Tom. IX, fol. 151; et *Ienenſ.* Tom. II, fol. 86.

Mart. LVTHERI *Schreiben an* Churf. FRIEDRICH, *einen Prediger nach Altenburg zu ſchicken.*

v. in Opp. Germ. *Viteberg.* Tom. IX, fol. 152, b; *Ienenſ.* Tom. II, fol. 106, b.

Mart. LVTHERS *Schreiben an* Claus STORM, *warum er die groſſen Practaten ſo hart antaſte vnd ſchelte.*

v. in Opp. Germ. *Viteberg.* Tom. IX, fol. 153, b; *Ienenſ.* Tom. II, fol. 141, b.

Mart.

Mart. LVTHERI Epiſtola ad Bohemos, comitia Pragae agentes.
v. in Epp. Tom. II, fol. 84, b; in Opp. Latin. *Viteberg.* Tom. II, fol. 328.

—— Eadem, Germanice.
v. in Opp. Germ. *Viteberg.* Tom. IX, fol. 154, b; *Ienenſ.* Tom. II, fol. 143.

Mart. LVTHERVS contra HENRICVM *Regem Angliae.* Wittembergae, *1522*, 4.
et in Opp. Latin. *Viteberg.* Tom. II, fol. 355; et Latin. *Ienenſ.* Tom. II, fol. 116, b.

—— *Antwort Teutſch, auf* Koenig HENRICHS *von* England *Buch.* Wittenberg, *durch Nickel Schyrlentz*, *1522*, 4.
et in Opp. German. *Viteberg.* Tom. VI, fol. 434, b; *Ienenſ.* Tom. II, fol. 145.

—— *Schreiben an einen guten Freund, warum er dem* Koenig *in* England *ſo ſcharff vnd hart geſchrieben.*
v. in Opp. Germ. *Viteberg.* Tom. IX, fol. 156; *Ienenſ.* Tom. II, fol. 161, b.

—— *Schreiben an einen* Grafen zu Stolberg, ao. 1522, ex MS.
v. in der Samml. von alt. und neuen theol. Sachen, An. 1726, pag. 195-197.

* * *

Mart. LVTHERS *Vierzehn ſchoener chriſtlichen Predigten neulich des Jahrs* CHRISTI 1522 *zu Wittenberg geprediget.* Item, *die Paſſion oder das Leyden* IESV CHRISTI, *und wie wir uns des gebrauchen ſollen.* Sine anno et loco, 4.

Mart. LVTHERS *Ermahnung, Warnung vnd Erinnerung.*
v. in Opp. German. *Ienenſ.* Tom. II, ante Indicem.

Mart. LVTHERS *Auslegung vnd Erklaerung des Pabſtthums mit ſeinen Figuren.*
v. in Opp. Germ. *Vitebergenſ.* Tom. IV, fol. 454; et in Opp. *Islebienſ.* Tom. I, fol. 57, b.

Mart. LVTHERS *Gedancken was die Zahlen ſieben, zwölff vnd vier vnd achtzig geiſtlich bedeuten.*
v. in Opp. German. *Viteberg.* Tom. IV, fol. 473; et *Islebienſ.* Tom. I, fol. 97, b.

Mart. LVTHER *eine treue Vermahnung zu allen Chriſten, ſich zu verhüten für Aufruhr vnd Empoerung.* Wittemberg, *ohne Jahr*, 4.
et in Opp. German. *Viteberg.* Tom. II, fol. 1; *Ienenſ.* Tom. II, fol. 65, b.

Mart. LVTHERS *Chriſtliche Ermahnung an die vier Bettel-Orden unter* Hartmuths *von* CRONBERG *Nahmen ausgegangen.*
v. in Opp. German. *Viteberg.* Tom. IX, fol. 143, b; *Ienenſ.* Tom. II, fol. 76, b.

Mart. LVTHERI *Sieben Predigten, ſo er von dem Sontage Inuocauit bis auf den andern Sontag gethan nach ſeiner Zurückkunfft aus dem Pathmo.*
v. in Opp. *Islebienſ.* Tom. I, fol. 83.

—— Sermones II [ex VII praecedentibus, Latine redditi].
v. in Opp. Lat. *Viteberg.* Tom. VII, fol. 276.

—— *Sermon von den Bildniſſen.* Wittenberg, *ohne Jahr*, 4.

Mart. LVTHERS *Miſſive, allen denen, ſo von wegen des Wortes Gottes Verfolgung leyden, troeſtlich, an* Hartmuth *von* CRONBERG *geſchrieben, nebſt* deſſen *Antwort. Gedruckt zu* Wittemberg, *1522*, 4.

—— *Ebendieſelbe Schrifft. Gedruckt zum* Steinburck, *1522*, 4.
et in Opp. German. *Viteberg.* Tom. VI, fol. 378, b; *Ienenſ.* Tom. II, fol. 88, b.

—— Eadem Epiſtola, Latine.
v. in Epp. Tom. II, fol. 100; in Opp. Latin. *Viteberg.* Tom. VII, fol. 485, b.

Martin LVTHERS *Meinung von beyder Geſtalt des Sacraments zu nehmen und andrer Neurung.* Wittemberg, *ohne Jahr*, 4.
et in Opp. Germ. *Viteberg.* Tom. VII, fol. 328; *Ienenſ.* Tom. II, fol. 93.

Mart. LVTHERS *Kurtze Auslegung des* Aue Maria.
v. in Opp. Germ. *Viteberg.* Tom. VI, fol. 117, b; *Ienenſ.* Tom. II, fol. 188.

— Ex-

—— Explicatio ſalutationis Angelicae.
v. in Opp. Latin. *Viteberg.* Tom. VII, fol. 129, b.

Mart. LVTHERS *Sermon von der Sünde, Gerechtigkeit vnd Vrtheil.* Ohne Zeit und Ort, 4.
et in Opp. *Islebienſ.* Tom. I, fol. 103, b.

Mart. LVTHER *von Menſchen-Lehre zu meyden, Antwort auf Sprüche, ſo man fuehret Menſchen-Lehre zu ſtaercken.* Wittemberg, 1522, 4.

—— *Ebendieſelbe Schrifft.* Wittenberg, *durch Nickel Schyrlentz, 1522, 4.*

—— *Ebendieſelbe Schrifft.* Ohne Zeit und Ort, 4.
et in Opp. Germ. *Viteberg.* Tom. VII, fol. 321; *Ienenſ.* Tom. II, fol. 108.

Mart. LVTHERS *Bedencken vnd Vnterricht von den Cloeſtern vnd allen geiſtlichen Gelübden.*
v. in Opp. Germ. *Viteberg.* Tom. IV, fol. 464; *Islebienſ.* Tom. I, fol. 68.

Mart. LVTHERS *Drey* Sermones *auf* Exaudi, Himmelfarth *vnd* Pfingſten.
v. in Opp. *Islebienſ.* Tom. I, fol. 130, b, ſqq.

Mart. LVTHERS *Sermon, geprediget auf den Pfingſttag, 1522.* Wittemberg, *ohne Jahr*, 4.

—— *Sermon am Pfingſtmontage, in was mittel allein die Seeligkeit zu erlangen.* Wittemberg, *ohne Jahr*, 4.

—— *Ebenderſelbe.* Ohne Zeit und Ort, 4.

—— *Sermon am* ERICHS *tag in Pfingſtfeyertagen geprediget, vom Predigt-Amt.* Sine loco, *1522*, 4.

Mart. LVTHERS *Sermon am Tage* SEVERI *zu Erffurth geprediget, von Creutz vnd Leyden. Gedruckt zu* Erffurth, *zum ſchwartzen Horn, 1522*, 4.
et in Opp. *Islebienſ.* Tom. I, fol. 99.

Mart. LVTHERI Epiſtola ad Erfordienſes de implorantione Diuorum.
v. in Epp. Tom. II, fol. 80, b.

—— Eadem, Germanice, ſub titulo: *Von den Heiligen, Epiſtel oder Vnterricht von den Heiligen an die Kirch zu Erffurdt.* Wittemberg, *1522*, 4.

—— Eadem, Germanice.
v. in Opp. Germ. *Ienenſ.* Tom. II, fol. 117.

Mart. LVTHER *wider den falſch genannten geiſtlichen Standt des* Pabſts *vnd der* Biſchöffe. *Ohne Zeit und Ort*, 4.

—— *Ebendieſelbe Schrifft.* Sine loco, 1522, 4.
et in Opp. Germ. *Viteberg.* Tom. VII, fol. 304, b; *Ienenſ.* Tom. II, fol. 119.

—— Aduerſus falſo nominatum ordinem Epiſcoporum.
v. in Opp. Latin. *Viteberg.* Tom. II, fol. 329.

Mart. LVTHERS *Sermon von der Gewalt* S. PETERS. Ohne Zeit und Ort, 4.
et in Opp. *Islebienſ.* Tom. I, fol. 105, b.

Mart. LVTHERS *Vorrede auf* Phil. MELANCHTHONIS *Auslegung der Epiſtel* PAVLI *an die* Roemer.
v. in Opp. *Islebienſ.* Tom. I, fol. 108.

—— *Vorrede auf die Bücher* WESSELII *von* Groeningen.
v. in Opp. *Islebienſ.* Tom. I, fol. 109.

Mart. LVTHERS *Sermon auf den 13 Sontag nach Trinitat. von den Heilthumen vnd Gezierd mit Vberfluſs, von heiligen Creutz in den Kirchen.* Wittemberg, *ohne Jahr*, 4.

—— *Ebenderſelbe.* Wittenberg, *ohne Jahr*, 4.
et in Opp. *Islebienſ.* Tom. I, fol. 110.

Mart. LVTHERS *Sermon am Tage* S. JOHANNIS *des* Taeuffers *geprediget vom Preis der Lehre deſſelben.* Ohne Zeit und Ort, 4.

—— *Ebenderſelbe. Gedruckt zu* Erffurdt, *in der Permenter Gaſſe, 1523*, 4.
et in Opp. *Islebienſ.* Tom. I, fol. 113.

Mart.

Mart. LVTHERS *Sermon von der Geburth* MARIAE *der* Mutter Gottes, *wie ſie und alle Heiligen ſollen geehret werden.* Ohne Zeit und Ort, 4.

—— *Ebenderſelbe.* Erffurth, *gedruckt zum ſchwartzen Horn, 1522, 4.*

et in Opp. *Islebienſ.* Tom. I, fol. 115.

Mart. LVTHERS *Sermon am Palmtag, von der Zukunfft* CHRISTI. Wittenberg, *1522, 4.*

Mart. LVTHERS *Sermon am Auffarths-Tage.*

v. in Opp. *Islebienſ.* Tom. I, fol. 133.

Mart. LVTHERS *Sermon am Sonntage nach der Auffarth der* Herrn JESU, *über das Evangelium* JOH. XV. Wittenberg, *ohne Jahr, 4.*

—— *Ebenderſelbe, unter dem Titul:* Ein Sermon von der Troeſtung des heiligen Geiſtes in der Verfolgung, *über das Evangelium* JOH. XV. *Ohne Zeit und Ort, 4.*

et in Opp. *Islebienſ.* Tom. I, fol. 130, b.

Mart. LVTHERS *Sermon am Pfingſttag.*

v. in Opp. *Islebienſ.* Tom. I, fol. 137, b.

Mart. LVTHER *vom ehelichen Leben.* Wittenberg, 1522, 4. *Drey unterſchiedne Ausgaben.*

—— *Ebendieſelbe Schrifft.* Wittenberg, *1523, 4.*

et in Opp. *Viteberg.* Tom. VI, fol. 172; *Ienenſ.* Tom. II, fol. 162, b.

—— Idem Sermo, Latine.

v. in Opp. *Viteberg.* Tom. V, fol. 119.

—— *Welche Perſonen verbothen ſind zu ehlichen in der heiligen Schrifft.* Sine loco, *1522, 4.*

—— *Ebendieſelbe Schrifft, aus dem Original abgeſchrieben.*

v. in Jo. Erh. KAPPENS *Nachleſe der Reformat. Urkund.* Part. III, pag. 350-352.

Mart. LVTHERI Diſputatio, an liceat perpetuum votum vouere?

v. in Opp. Latin. *Viteberg.* Tom. I, fol. 376; *Ienenſ.* Tom. I, fol. 493.

Mart. LVTHERI Sermo de S. ANTONIO *Eremita,* in quo omnia Sanctorum exempla vtiliora facillime deprehendes. *Sine loco et anno, 4.*

et in Opp. Latin. *Ienenſ.* Tom. II, fol. 534.

Eine ſchoene Frag' vnd Antwort den jungen Kindern zu vnterweiſen, Gott zu erkennen, auch ihn anruffen als ein Vater, im Jahr 1522, *aus* D. Mart. LVTHERS *Lehre.* Sine anno et loco, *4.*

Mart. LVTHERS *Sermon auf das Evangelium vom reichen Mann, und armen Lazaro,* LVC. XVI. Wittenberg, [*1522*], 4. *Vier unterſchiedne Ausgaben.*

—— *Ebenderſelbe.* Wittenberg, *durch Nickel Schirlenz, 1523, 4.*

—— *Ebenderſelbe.* Wittenberg, *durch Melchior Lotther, 1523, 4.*

Mart. LVTHERS *Sermon zu* S. MICHAEL *gethan zu Erffurth, auf den Tag der* XI *tauſend Jungfrauen, vom Glauben, vnd Wercken.* Erffurth, *gedruckt zum bunten Lauen, 1522, 4.*

Mart. LVTHERS *Sermon, in welchem gründlich wird bezeugt, daſs ein jegliches Chriſten-Menſch, von Gott Macht vnd Gewalt habe, zu vrtheilen alle Menſchen-Lehren, ſo viel ſie die Gewiſſen belangen.* Sine loco, [*1522*], *4.*

—— De auctoritate iudicandi qualemcunque doctrinae genus penes eccleſiam ſita. *Baſileae, 1524, 8.*

Mart. LVTHERS *Sermon von dem unrechten Mammon,* LVCAE XVI. Ohne Ort des Drucks, *1522, 4.*

Mart. LVTHERS *Sermon von Vberfluſs der zeitlichen Güther, vnd des ſchalckhafftigen Knechts.* Wittenberg, *1522, 4.*

—— *Ebenderſelbe.* Ohne Zeit und Ort des Drucks, *1522, 4.*

Mart. LVTHERS *Sermon von* S. PETER *vnd* PAVL, den heiligen zwölff Bothen, *gepredigt zu* Wittenberg, *1522*, 4.

—— *Ebenderſelbe.* Erffurth, *gedruckt zum bunten Lauen, bey S. Paul, 1523*, 4.

Martin LVTHERS *Sermon von dem Tauben und Stummen* MARCI VII, *zu* Wittenberg *gepredigt*, *1522*, 4.

Mart. LVTHERS *Sermon ſecundum* MATTHAEVM, *von den Phariſaeern, gepredigt zu* Wittenberg, *1522*, 4.

Mart. LVTHERS *Sermon von* S. JACOB dem meerern vnd heiligen zwölff bothen, *gepredigt zu* Wittenberg, *1522*, 4.

Mart. LVTHERS *Sermon von der Himmelfarth* MARIAE, *gepredigt zu* Wittenberg, *1522*, 4.

Mart. LVTHERS *Sermon, wie viel Krafft die heiligen Euangelia über die Concilia haben.* Ohne Ort des Drucks, *1522*, 4.

—— *Ebenderſelbe.* Wittenberg, *ohne Jahr*, 4.
et in Opp. *Ilebienſ.* Tom. I, fol. 169.

Matt. LVTHERS *Beth-Büchlein der zehn Gebothe, des Glaubens, des Vaterunſers, des Aue Maria, vnd etliche vertentſchte Pſalmen.* Wittenberg, *durch Joh. Grunenberg*, *1522*, 8.

—— *Ebendaſſelbe, zierlich auf Pergamen, nebſt einigen Figuren und Zierrathen, nach Art des Theuerdancks, gedruckt.* Ohne Benennung des Orts und des Buchdruckers, *1522*, 8.
et in Opp. Germ. *Viteberg.* Tom. VI, fol. 107.

Mart. LVTHERS *Sermon von dem neugebohrnen Kindlein* JESU, 80. 1522.
v. *in Unſchuldigen Nachrichten*, An. 1701, pag. 334-340.

—— *Sendbrief an* Hanſen *von* RECHENBERG, *über die Frage, ob auch jemand ohne Glauben verſtorben, ſelig werden möge*, 80. 1522.
v. *in der Samml. von alt. und neuen theol. Sachen*, An. 1728, pag. 1017-1024.

B.) SCRIPTA AMICORVM LVTHERI.

Synodi Auguſtinianorum de libertate monachorum ſententia.
v. in LVTHERI Opp. Lat. *Viteberg.* Tom. I, fol. 201, b; *Ienenſ.* Tom. II, fol. 470, b; et *in Unſchuld. Nachrichten*, An. 1713, pag. 903-906; et Germanice, in Opp. Germ. *Viteberg.* Tom. IX, fol. 134.

Sententia quorundam delectorum in Academia Wittembergenſi, de Miſſa privata.
v. in LVTHERI Opp. Latin. *Viteberg.* Tom. II, fol. 373; *Ienenſ.* Tom. II, fol. 471.

Ernſtliche Handlung der Vniverſitaet zu Wittemberg, an Churfürſt FRIEDRICH, *die Meſſe betreffend.* Ohne Zeit und Ort des Drucks, 4.

—— *Ebendieſe Schrifft*, ein andrer Abdruck. *Ohne Zeit und Ort*, 4.

—— *Ebendieſe Schrifft.*
v. in LVTHERI Opp. Germ. *Viteberg.* Tom. IX, fol. 134; et *Ienenſ.* Tom. II, fol. 1, b.

Neue Ordnung der Stadt Wittenberg im 1522 Jahr.
v. *in der Samml. von alten und neuen Theol. Sachen*, An. 1721, pag. 549-554.

Inſtructio Elector. FRIDERICI pro *Chriſtiano* BEYERO, *Iodoco* IONA, *Phil.* MELANCHTHONE, *Nicol.* AMSDORFIO et *Ioan.* DOELTZ.
v. in LVTHERI Opp. Latin. *Viteberg.* Tom. II, fol. 375, b; *Ienenſ.* Tom. II, fol. 473, b; et Germanice, in Opp. Germ. *Viteberg.* Tom. IX, fol. 136; *Ienenſ.* Tom. II, fol. 4, b.

Informatio et deliberatio delectorum ab Vniverſitate, ad allatam inſtructionem.
v. in Opp. Latin. *Vitebergenſ.* Tom. II, fol. 376, b; *Ienenſ.* Tom. II, fol. 474, b; et Germanice, in Opp. Germ. *Viteberg.* Tom. IX, fol. 137; *Ienenſ.* Tom. II, fol. 5, b.

Bericht des Raths zu Eilenburg an Churfürſtl. Durchl. wegen Andr. KAUXDORFFS

DORFFS *Annehmung zum Prediger*, ao. 1522, ex MSto.

v. *in Unſchuld. Nachrichr.* An. 1715, pag. 622-627.

Receſs *den neuen Prediger zu Eilenburg*, Andr. KAUXDORFF *belangend*, 1522, ex MSto.

v. ibid. An. 1716, pag. 218-220.

Acta Capituli Grimmenſis Auguſtinienſium, ao. 1522, Dominica Penteceſtes.

v. *in* Joh. Erh. KAPPENS *Nachleſe der Reformat. Urkund.* Part. II, pag. 536-542.

Hartmuth *von* CRONBERG *Vermahnung an die Bettel-Orden.*

vid. ſupra, hoc §. ſub litt. A, inter Scripta LVTHERI.

Churfürſt FRIEDRICHS *Schreiben an* Hieron. SCHURFF, *wegen* Mart. LVTHERS, *nebſt* Hieron. SCHURFFS *Antwort.*

v. in LVTHERI Opp. Germ. *Viteberg.* Tom. IX, fol. 148; *Ienenſ.* Tom. II, fol. 81.

—— *Anderes Schreiben an* Hieron. SCHURFF, *nebſt* deſſen *Antwort.*

v. in Opp. Germ. *Viteberg.* Tom. IX, fol. 150; *Ienenſ.* Tom. II, fol. 85, b.

Hartmuths *von* CRONENBERG *Antwort auf* Mart. LVTHERS *Miſſive.*

v. in LVTHERI Opp. Germ. *Viteberg.* Tom. VI, fol. 381, b.

—— *Aufzeichniſs etlicher Haupt-Artickel, aus der Beſtellung gezogen des allmächtigen Königs &c.*

v. in LVTHERI Opp. l. c. fol. 383, b.

Churfürſt FRIEDRICHS *Antwort auf des* Biſchoffs *zu* Meiſſen *Schreiben, wegen Religions-Sachen, ſonderlich etlicher Pfarrherrn.*

v. in LVTHERI Opp. Germ. *Viteberg.* Tom. IX, fol. 142; *Ienenſ.* Tom. II, fol. 105.

Hertzog CARLS *zu* Münſterberg *Schreiben an* Mart. LVTHER, d. 29 Iunii.

v. in LVTHERI Opp. Germ. *Viteberg* Tom. IX, fol. 154; *Ienenſ.* Tom. II, fol. 142.

Die Haupt-Artickel, durch welche die gemeine Chriſtenheit bisher verführet worden.

v. in LVTHERI Opp. *Islebienſ.* Tom. I, fol. 119.

Der Ritterſchafft brüderliche Vereinigung, Geſellſchafft oder Verſtaendnüſſe, jüngſt zu Landau, fürnemlich Gott zu Lob, und dann folgend Merung gemeines Nutzens, auch Fürderung Friedens und Rechtens aufgericht, ao. 1522. *Ohne Ort des Drucks*, 4.

—— *Ebendieſe Schrifft*, ein andrer Abdruck, 4.

Vlrich *von* HVTTEN *demüthige Ermahnung an eine gemeine Stadt Worms*, ao. 1522. *Ohne Zeit und Ort des Drucks*, 4.

Hartmuths *von* CRONENBERG *Vier chriſtliche Schrifften, die* erſte *an* Pabſt LEO X., *die* andre *an die Einwohner zu* Cronenberg, *die* dritte *an die* Bettel-Orden, *die* vierdte *an* Jacob KOBELN. Wittenberg, *1522*, 4.

—— *Ebendieſelben Schrifften*, ein andrer Abdruck. *Wittemberg*, 4.

Ioan. LOMOLLERI, *Secretarii vrbis Rigae*, Epiſtola ad *Mart.* LVTHERVM, d. 20 Aug. an. 1522.

v. *in* Joh. Erh. KAPPENS *Nachleſe der Reformat. Urkund.* Part. II, pag. 542-547.

HENRICI *Zutphanienſ.* Epiſtola ad IAC. *Hyperenſem*, de captiuitate et liberatione ſua, ſcripta ao. 1522.

v. ibid. pag. 547-553; et in *Dan.* GERDESII Hiſtor. Reformat. Tom. II, in Append. pag. 13-16.

Io. STVMPFII, *Parochi Schonbachenſ.* Epiſtolae II ad ADOLPHVM, *Epiſc. Merſeburg.* ſcriptae ao. 1522.

v. ibid. pag. 557-562.

Franc. *von* SICKINGEN *Sendbrief an* Diethern *von* HENSCHVCHSHEYM, *zu Vnterrichtung etlicher Artickel chriſtliches*

Glaubens. Miſſive Hartmuts *von* CRONENBERG *an* Franc. *von* SICKINGEN. Wittemberg, *1522*, 4.

Anzeigung, daſs die Roemiſche Bulle mercklichen Schaden im Gewiſſen mancher Menſchen gebracht habe, und nicht D. LVTHERS *Lehre, durch* Henricum PHOENICEVM *von* Roſchach. *Ohne Ort des Drucks*, 1522, 4.

—— *Ebendieſelbe Schrifft*, ein andrer Abdruck. *Ohne Ort und Jahr*, 4.

Hartmuth *von* CRONENBERG *Schrifften auſsgangen wider* Peter MEYER, Pfarrherr *zu* Franckfurt, *ſein verblendt, verſtockt und unchriſtliche Lehre betreffend, ſamt zwey Gegenantworten deſſelben Pfarrherrns.* Ohne Ort des Drucks, *1522*, 4.

—— *Eine treue Vermahnung an alle Stände und Geſchickten auf den Reichstag zu Nürnberg.* Ohne Ort des Drucks, *1522*, 4.

—— *Ebendieſelbe Schrifft*, ein andrer Abdruck, 4.

Heinr. KETTENBACH *Sermon von der chriſtlichen Kirchen, gepredigt zu* Vlm ao. *1522. Ohne Zeit und Ort des Drucks*, 4.

—— *Predigt von dem Faſten und Feyern.* 1522, 4.

—— *Ebendieſelbe*, ein andrer Abdruck. *1522*, 4.

—— *Ebendieſelbe*, ein andrer Abdruck. *1522*, 4.

Vrbani REGII *Sermon von der Kirchweyhe.* 1522, 4.

—— Epiſtola inedita ad *Wolfg.* RYCHARDVM, d. 11 Ianuar. 1522.
v. in Biblioth. Bremenſ. Claſſ. VI, Faſc. V, pag. 1013-1019.

Joan. SYLVII *Sermon von der Beichte, in* S. Joachims-Thal *gepredigt* ao. *1522. Ohne Ort des Drucks*, 4.

Jacob STRAVSS *Eine verſtaendige troeſtliche Lehre über das Wort* S. PAVLI: Der Menſch ſoll ſich ſelbſt probieren, vnd alſſo von dem Brodt eſſen, *zu Hall, im Inthal gepredigt.* Wittemberg, *1522*, 4.

—— *Ebendieſelbe Schrifft.* Zween unterſchiedne Abdrücke. *Ohne Benennung des Orts*, 1522, 4.

Michael STYFEL, *von* Eſslingen, *Auslegung des Euangelii von den zehn Pfunden*, MATTH. XXV. *Ohne Zeit und Ort des Drucks*, [1522], 4.

Caſp. GÜTTELS *Brief an einen Bürger zu Nürnberg, Mittwoch nach Epiphan.* 1522 *geſchrieben, von dem Capitel der Auguſtiner-Mönche zu Wittenberg.*
v. in der Samml. von alt. und neuen Theol. Sachen, An. 1747, pag. 168-171.

—— Auguſtiners *von* Eisleben, *Schutzrede wider etliche ungezämte freche Clamanten, welche die Euangeliſchen Lehrer ſchuldigen, daſs ſie einen neuen Glauben predigen &c. gepredigt zu Arnſtadt.* Wittemberg, *1522*, 4.

—— Dialogus, *oder Geſpraech-Büchlein, wie chriſtlich vnd euangeliſch zu leben. Gedruckt zu* Erffurdt, *1522*, 4.

—— Dialogus, *oder Geſpraech-Büchlein von einem rechtſchaffnen Chriſten-Menſchen.* Ohne Ort des Drucks, *1522*, 4.

—— *Ein ſelig Neu-Jahr von neuen vnd alten Gezeiten. Gedruckt zu* Erffurdt, *1522*, 4.

Johann EBERLEIN *von* Güntzburg, *freundliche troeſtliche Vermahnung an alle fromme Chriſten zu* Augſpurg am Lech, *darin auch angezeigt wird, worzu* D. Mart. LVTHER *von Gott geſandt ſey.* Wittemberg, *1522*, 4.

Johann DIEPOLD ſ. DIEBOLD *Sermon gepredigt am Freytag vor* Laurentii ao. 1522. *Ohne Ort des Drucks*, 4.

—— *Sermon von der rechten evangeliſchen Meſſe, von der Bereitung zu dem Tiſch Gottes, von dem Troſt der ſterbenden Men-*

Menſchen und Danckſagung für das Blut CHRISTI, an. 1522. *Ohne Ort des Drucks*, 4.

—— *Sermon von dem Worte Gottes, am Tage der Enthauptung* IOHANNIS *des* Taeuffers. *Ein andrer Sermon von dreyerley Büchern, am Freytage vor* Nativitatis MARIAE, an. 1522. *Ohne Ort des Drucks*, 4.

Was hoffiger Bericht Heintzen *von* SCHARFFENSTEINS, *wie vnd aus was Vrſachen die* Miltemberger *durch die* Mentziſchen *Rethe in Hafft auf gepurlich Straff genommen ſey, gegen einen erdichteten giftigen Auſſchreiben* Johan DRACHEN, *der ſich nennt* Doctor KARLESTAT. Ohne Ort des Drucks, 1522, 4.

Joannis CVLLSAMER *Widerlegung wider etliche Sermon geſchehen zu Erffurth von* D. Bartholomaeo VSINGEN. Erffurth, *durch Wolffg. Sturmer*, 1522, 4.

Euricii CORDI ad illuſtriſſ. Principem IOAN. FRIDERICVM, *Saxoniae Ducem*, quod et ipſe renaſcentem iam Euangelii ſinceritatem agnoſcit et tuetur, Gratulatio. *Sine loco impreſſionis*, 1522, 4.

Joſeph GRÜNBECK *nützliche Betrachtung der natürlichen, himmliſchen vnd Prophetiſchen Anſehungen aller Trübſalen &c. die über die Chriſtenheit in kurtzen Tagen gehen werden.* Augſpurg, *durch Hanns Schoenſperger*, 1522, 4.

Adam *von* SCHAVMBVRG *Leyen-Spiegel, darinnen die frommen vngelehrten einfaltigen Chriſten-Menſchen erſehen vnd lernen ſollen, was ihnen nach den Worten* CHRISTI &c. *zu glauben vnd zu thun ſey.* Ohne Ort des Drucks, 1522, 4.

Vlrichi HVGVALDI ad omnes, qui CHRISTVM, ſeu regnum Dei, ex animo quaerunt, epiſtola. *Sine loco impreſſionis*, 1522, 4.

Eine Handlung, wie es einem Prediger-Münch [Gallo KORN] *zu Nürnberg mit ſeinen Ordens-Brüdern, von wegen der Evangeliſchen Warheit gegangen iſt.* Ohne Ort des Drucks, 1522, 4.

—— *Ebendieſelbe Schrifft.* Ein andrer Abdruck, 1522, 4.

Eine Miſſive Hanns LANDTSCHADT, *zu* Steynach Ritters, *an* Pfaltz-Graf LVDWIG &c. *von wegen der goettlichen Lehre zu beſchirmen.* Ohne Ort des Drucks, 1522, 4.

Antwort Bruder Conradt SCHMIDS, S. Johanſen Ordens Commenthur zu Küſsnach am Zürich-See, *vff etlich Wyderred dero, ſo die predig durch ihn gethon in der löblichen Stadt Lucern, geſchmächt vnd kätzeriſch geſcholten habend* &c. *Ohne Ort des Drucks*, 1522, 4.

Durch Betrachtung vnd Bekehrung der boeſen Gebraeuch in ſchweren Sünden, iſt gemacht dieſer Spiegel der Blinden. V. H. Z. *im Jahr* 1522, 4.

—— *Ebendieſe Schrifft unter dem Titul:* Ein Spiegel der Blinden, *zu Erkaentniſs evangeliſcher Warheit.* Ohne Ort des Drucks, 1523, 4.

—— *Ebendieſe Schrifft.* Ohne Zeit und Ort. *Zween unterſchiedne Abdrücke*, 4.

Ein cleglichs Geſprech geſchehen nit weyt von Trient vff der Roewer Straſs, von einem Apt, Curtiſanen *vnd dem* Teufel, *wider den frommen* Pabſt ADRIANVM. 1522, 4.

—— *Ebendieſe Schrifft, unter dem Titul:* Wie der hailig Vater Bapſt ADRIANVS eingeritten iſt zu Rom auf den XXVIII Tag des Monats Auguſti im Jahr MDXXII. *Ohne Ort des Drucks*, 4.

—— *Ebendieſelbe Schrifft unter vorigem Titul.* Ohne Ort des Drucks, 4.

Ein ſchoen Auslegung über das Goettlich Gebeth (Vater vnſer) *das vns Gott ſelbs gelernet hat, das hat betracht eyn armer*

Pawer, der nicht ſchreiben noch leſen kan &c. 1522, 4.

—— *Ebendieſelbe Schrifft.* Drey andere unterſchiedne Abdrücke, 4.

Kögel-Spil gebracttiziert auſs dem yeczigen Zwytracht des glaubens &c. *im Jahr* 1522, 4.

Eine kurtze Anrede zu allen Mitgünſtigen D. LVTHERS *vnd der chriſtlichen Freyheit.* Ohne Ort des Drucks, *1522*, 4.

Miſſa de nuptiis *Andreae* CAROLOSTADII et Sacerdotibus matrimonium contrahentibus, an. 1522.

v. in *Dan.* GERDESII Hiſtor. Reformat. Tom. II, in append. pag. 52.

Tractatus metricus de Wimarienſi diſputatione, in laudem praeſertim clariſſimi ac diuiniſſimi Fratris, Patris *Auguſt.* ALVELDII, an. 1522.

v. in Joh. Erh. KAPPENS *Nachleſe der Reformat. Urkund.* Part. II, pag. 520-527.

Io. LANGI Poſitiones contra poſitiones ALVELDII, in diſputatione *eius* Wimarienſi.

v. ibid. pag. 527, 528.

—— Articuli, quibus petit ſeſe abſolui ab ordine monaſtico.

v. ibid. pag. 528-530.

C.) SCRIPTA ADVERSARIORVM LVTHERI.

CAROLI V Litterae ad Cardinales Sacrumque Romanum Collegium, d. 25 Ianuar. 1522.

v. in Joh. Erh. KAPPENS *Nachleſe der Reformat. Urkund.* Part. IV, pag. 532-534.

HADRIANI VI Epiſtolae V ad Sacrum Collegium Cardinalium.

v. ibid. pag. 534-546.

Hertzog HEINRICHS *zu* Braunſchweig, *der jüngern Mandat wider* LVTHERVM.

v. in Opp. German. *Viteberg.* Tom. IX, fol. 139; *Ienenſ.* Tom. II, fol. 65.

PHILIPPS, Biſchoffs *zu* Freyſingen *und* Naumburg *Mandat wider* LVTHERVM, d. 22 Ianuar.

v. in Opp. German. *Viteberg.* Tom. IX, fol. 139, b; *Ienenſ.* Tom. II, fol. 73, b.

Hertzog GEORGENS *zu* Sachſen *Auſſchreiben wider* LVTHERVM.

v. in Opp. German. *Viteberg.* Tom. IX, fol. 140, b; *Ienenſ.* Tom. II, fol. 72.

Des Probſts *auf dem* Petersberge *Schrifft an* Hertzog GEORGEN, *bey* Churf. FRIDRICHEN *Vorſtellung zu thun, daſs den Pabſtlichen Pfaffen zu Eilenburg nicht Abbruch geſchehe*, 1521, ex MSto.

v. in Unſchuld. Nachricht. An. 1715, pag. 960-962.

Hertzog GEORGENS *Interceſſion in dieſer Sache.*

v. ibid. pag. 1095, 1096.

Des Biſchoffs *zu* Meiſſen *Mandat, an ſeine Pfarrherrn vnd Geiſtlichen, die Religion belangend.*

v. in LVTHERI Opp. Germ. *Viteberg.* Tom. IX, fol. 141, b; *Ienenſ.* Tom. II, fol. 105.

ADRIANI VI, *Papae*, Breuia III ad FRIDERICVM *Electorem* ad ordines Imperii, ad Senatum Bambergenſem, et inſtructio pro legato Norimbergam.

v. in LVTHERI Opp. Latin. *Viteberg.* Tom. II, fol. 379, b; et *Ienenſ.* Tom. II, fol. 536, 538; et Germanice, Opp. Germ. *Viteberg.* Tom. IX, fol. 157, b, 159, b, 162, 165; et *Ienenſ.* Tom. II, fol. 175, 178, b, 181, 184.

Ein Paebſtlich Breue dem Rath zu Bamberg geſandt, wider den LVTHER, *geben zu Rom, am letzten Tag Nouembr. 1522.* Ohne Ort des Drucks, [*1523*] 4.

—— *Ebendaſſelbe, mit* LVTHERI *Nachrede.* Ohne Ort des Drucks, *1523*, 4.

Artickel von den Annaten aus Kayſerl. Majeſtaet Schreiben an FRIEDRICH Pfaltzgrafen.

v. in

v. in LVTHERI Opp. Germ. *Viteberg.* Tom. IX, fol. 158; *Ienenſ.* Tom. II, fol. 175, b.

Kayſer CARLS *Schreiben an* Pabſt ADRIANVM VI, d. 31 Octobr.

v. in LVTHERI Opp. Germ. *Viteberg.* Tom. IX, fol. 158, b; *Ienenſ.* Tom. II, fol. 176.

Franciſci CHEREGATI *Bothſchafft zu Nürnberg in der Teutſchen Fürſten Rath am 19 des Wintermonaths geſchehen* an. 1522. *Ohne Ort des Drucks*, 4. *Zween unterſchiedne Abdrücke.*

Die Hungeriſch Botſchafft zu Norimberg, in Verſammlung der Fürſten vnd Staende des heiligen Roemiſchen Reichs, am 29 Tag des Wintermonaths geſchehen an. 1522. Augſpurg, *durch Sigm. Grymm*, *1522*, 4.

Hertzog GEORGENS *zu* Sachſen *Mandat, an ſeine Vnterthanen, das durch* LVTHERVM *vertewtſchte neue Teſtament zu vberantworten.*

v. in LVTHERI Opp. Germ. *Viteberg.* Tom. IX, fol. 143; *Ienenſ.* Tom. II, fol. 177, b.

Thomae RADINI *Todiſchi, Placentini, Ordin. Praedicatorum*, Oratio in *Philippum* MELANCHTHONEM, *Lutheranae* hereſeos defenſorem. *Romae, apud Iacob. Mazochium*, *1522*, 4.

—— Eadem Oratio. *Romae*, ſine typographo, *1522*, *8.*

Georgii SAVROMANI, *Caeſaris in vrbe procuratoris*, ad Hiſpanos, Oratio. *Romae, in aedibus Iac. Mazochii*, *1522*, 4.

Auguſtini ALVELDII Poſitiones Vinariae an. 1522 diſputatae.

v. in Joh. Erh. KAPPENS *Nachleſe der Reformat. Urkund.* Part. II, pag. 516 - 519.

Ioan. COCHLAEI de gratia Sacramentorum Liber vnus, aduerſus aſſertionem *Mart.* LVTHERI. *Argentinae, per Io. Grieninger*, *1522*, 4.

Io. ECKII de poenitentia et confeſſione ſecreta ſemper in eccleſia Dei obſeruata, contra LVTHERVM libri II. *Sine loco et anno impreſſionis*, [1522] 4.

Ioan. FABRI, *Epiſcopi Conſtantienſis, in Spiritualibus Vicarii*, Opus aduerſus noua quaedam et a chriſtiana Religione prorſus aliena dogmata *Mart.* LVTHERI. Impreſſum *Romae, per Marcellum Silber* alias *Franck*, *1522*, *fol.*

Hieron. EMSER *daſs man der Heiligen Bilder in der Kirchen nicht abthun noch vnehren ſoll &c. Sine anno et loco impreſſionis*, 4.

* Dedicatio ad GEORGIVM *Ducem Saxon.* ſcripta eſt an. 1522.

Valentini a TETELEBEN Epiſtolae IV ad ALBERTVM, *Archiepiſc. Moguntin.* ſcriptae an. 1522.

v. in Miſcellan. Groningan. Tom. II, Faſcic. II, pag. 268-294. *Groning. 1739*, *8.*

—— Epiſtolarum ad eundem *Herras*, an. 1522.

v. ibid. Faſcic. III, pag. 497-518.

Andr. BODENSTEIN *von* CARLSTADT *Bitte vnd Vermahnung an* D. OCHSENFART. Wittemberg, *durch Nickel Schirlentz*, *1522*, 4.

—— *Ebendieſelbe Schrifft.* Wittemberg, *1522*, 4.

—— *Predigt über den* Propheten MALACHIAM. Wittemberg, *durch Nickel Schirlentz*, *1522*, 4.

—— *Von Abthuung der Bilder, vnd daſs kein Bettler vnter den Chriſten ſeyn ſoll.* Wittemberg, *durch Nickel Schirlentz*, *1522*, 4.

—— *Sendbrief meldende ſeine Wirthſchafft*, [i. e. *ſeine Verheyrathung*] *nebſt einer neuen Geſchichte von Pfaffen und München zu Wittemberg.* Wittemberg, [*1522*,] 4.

Deſider. ERASMI *Roterodami*, ad Reuerendum in CHRISTO P. CHRISTOPHORVM, *Epiſcopum Baſilienſem*, Epiſtola apolo-

apologetica, de interdicto esu carnium, deque similibus hominum constitutionibus. *Basileae, apud Io. Frobenium, 1522, 8.*

—— *Verantwortung an* CHRISTOPHEN Bischoff *zu* Basel, *von verbothner Speise des Fleisch, und von dergleichen Auffatzung der Menschen.* Augspurg, *durch Sigmund Grimm, 1522,* 4.

—— *Vermahnung das heilige Evangelium und der heiligen zwölff Bothen Schrifft fleissig zu lesen.* 1522, 4.

—— Epistel, *dass die Evangelische Lehre von iedermann soll gelesen und verstanden werden.* Augspurg, *durch Sigm. Grimm, 1522,* 4.

—— *Vermahnung von* Walfarth, *wo* CHRISTVS *und sein Reich zu suchen ist.* 1522, 4.

Thomas MVRNER *ob der* Koenig *aus* England *ein Lügner sey, oder der* LVTHER. Strafsburg, *bey Joh. Grieninger, 1522,* 4.

—— *Von dem grossen* Lutherischen *Narren, wie ihn* Doctor MVRNER *beschworen hat.* Strafsburg, *bey Johann Grieninger, 1522,* 4. mit Holtzschnitten.

Klage an Koenigl. Maiestaet *zu* Vngarn *vnd* Behem, *wider einen* Lutherischen Münch, Prediger Ordens, *über viertzig Artickel von ihm geprediget zu Tetzschen in Behmerland an. 1522, herausgegeben durch* Matth. BLOCHINGER. Wittemberg, [*1523*] 4.

Huldr. ZWINGLII *Von Erkiesen und Freyheit der Speisen; Von Aergernis vnd Verböserung; Ob man Gewalt habe die Spysen zu etlichen Zeiten zu verbietten.* Zürich, *1522,* 4.

—— *Predigt von der ewig reinen* Magd MARIA, *der* Mutter JESU CHRISTI. Zürich, *1522,* 4.

—— *Ebendieselbe.* Ein andrer Abdruck. *Ohne Benennung des Orts,* 4.

—— *Von Clarheit vnd Gewissheit des Worts Gottes.* 1522, 4.

—— *Vermahnung an die Eydgenossen zu Schweitz, dass sie sich für fremden Herrn hüten.* Zürich, *1522,* 4.

—— *Ebendieselbe Schrifft.* Ein andrer Abdruck, *1522,* 4.

—— Epistola ad *Berchtold.* HALLERVM, an. 1522 data, vna cum *Bercht.* HALLERI responso.

v. in *Dan.* GERDESII Histor. Reformat. Tom. II, in Append. pag. 82-86.

—— Epistola ad *Erasm.* FABRICIVM, de Actis legationis ad Tigurinos missae, d. 7 April. an. 1522.

v. *Christ. Lud.* MIEGII Monument. piet. et rei litterar. Tom. II, pag. 19. *Francof. 1701, 4;* et in *Dan.* GERDESII Histor. Reform. Tom. I, inter Monument. antiqu. pag. 209-221. *Groning. 1744,* 4.

Io. OECOLAMPADII et *Casp.* HEDIONIS Epistolae, quod expediat Epistolae et Euangelii lectionem in Missa, vernaculo sermone plebi promulgari, scriptae an. 1522. *Sine loco impressionis,* 4.

et in *Dan.* GERDESII Histor. Reformat. Tom. I, inter Monum. antiqu. pag. 148-169. *Groning. 1744, 4.*

—— *Ebendiese Briefe, durch* Joh. DIEPOLT *verteutscht.* Ohne Zeit und Ort des Drucks, 4.

§. IX.

§. IX.

SCRIPTA LVTHERI ET COAEVORVM ANNI MDXXIII.

A.) SCRIPTA LVTHERI.

Mart. LVTHERI Epiſtolae, ſcriptae an. 1523.

v. in *Eins* Epp. per *Ioan.* AVRIFABRVM collect. Tom. II, fol. 110-175.

Martin LVTHERS *Antwort auf* Hertzog GEORGENS *Schreiben.*

v. in Opp. German. *Viteberg.* Tom. IX, fol. 169, b; *Ienenſ.* Tom. I, fol. 206.

Mart. LVTHERS *Sendbrief an* Graff ALBRECHT *zu* Mansfeld.

v. in Opp. *Islebienſ.* Tom. I, fol. 139.

—— *Ebenderſelbe, unter dem Titul:* Antwort vnd Vnterricht *&c. [nebſt beygefügtem falſchen Jahr, 1527.]*

v. in Opp. Germ. *Viteberg.* Tom. IX, fol. 235, b; *Ienenſ.* Tom. III, fol. 433.

Mart. LVTHERS *Schreiben an* Hannſen *von der* PLAVNITZ.

v. in Opp. German. *Viteberg.* Tom. IX, fol. 169, b; *Ienenſ.* Tom. II, fol. 207, b.

Mart. LVTHER *wider die Verkehrer vnd Faelſcher Kayſerliches Mandats.* Wittemberg, *1523, 4.*

et in Opp. German. *Viteberg.* Tom. VI, fol. 606; et *Ienenſ.* Tom. II, fol. 234, b.

—— Contra calumniatores et falſarios edicti Caeſarei.

v. in Opp. Latin. *Viteberg.* Tom. II, fol. 387, b.

Mart. LVTHERS *Antwort vnd Erbiethung auf Anſuchen* Churfürſtl. Durchlauchtigkeit *zu* Sachſen.

v. in Opp. German. *Viteberg.* Tom. IX, fol. 175, b; *Ienenſ.* Tom. II, fol. 269, b.

Mart. LVTHERI Epiſtola ad Praepoſitum et Canonicos Eccleſiae omnium Sanctorum Wittembergae.

v. in Epp. Tom. II, fol. 126.

—— Eadem, Germanice.

v. in Opp. *Islebienſ.* Tom. I, fol. 172, b

Mart. LVTHERS *Zwo Schrifften an das Capitel zu Wittemberg.*

v. in Opp. German. *Viteberg.* Tom. IX, fol. 178, b; *Ienenſ.* Tom. II, fol. 281, b.

Mart. LVTHERI Epiſtola ad Praepoſitum et Canonicos Eccleſiae omnium Sanctorum Vitebergenſis, de ceremoniis in templo repurgandis.

v. in Epp. Tom. II, fol. 152, b.

—— Eadem, Germanice.

v. in Opp. *Islebienſ.* Tom. I, fol. 178.

Mart. LVTHERI Epiſtola ad CAROLVM, *Ducem Sabaudiae.*

v. in *Eiuſdem* Epp. Tom. II, fol. 156, b; et in Opp. Latin. *Viteberg.* Tom. VII, fol. 482.

—— *Sendbrief an* CAROLVM, Hertzog *von* Savoyen, *1524, 4.*

et in Opp. *Islebienſ.* Tom. I, fol. 174, b.

Mart. LVTHERI Epiſtola ad fratres Eslingenſes, de impiis et blaſphemis articulis per parochum Eslingenſem ibi propoſitis.

v. in Epp. Tom. II, fol. 162; et in Opp. Latin. *Viteberg.* Tom. VII, fol. 481.

—— *Sendbrief vnd Verantwortung etzlicher Artickel an eine chriſtliche Gemeine der Stadt Eſsling.* Wittemberg, *1523, 4.*

et in Opp. German. *Viteberg.* Tom. VI, fol. 432; *Ienenſ.* Tom. II, fol. 276, b.

Mart. LVTHERI, *Venceſl.* LINCKII, *Phil.* MELANCHTHONIS, POMERANI et AMSDORFII Iudicia, an a Principibus chriſtianis bella geri poſſint, Latine et Germanice.

v. in Joh. Erh. KAPPENS *Nachleſe der Reformat. Urkund.* Part. II, pag. 570-583.

Martin LVTHERS, Phil. MELANCHTHONIS *und* Joh. BVGENHAGENS *Rathſchlag von der Frage, ob ein Fürſt ſeine Unterthanen, wider des Kayſers, oder anderer Fürſten Verfolgungen, um des Glaubens willen, mit Krieg ſchützen möge.*

v. in Fridr. HORTLEDERS *Handl. des Teutſch. Krieges*, Tom. II, pag. 61, 62.

Interpretatio duorum horribilium monſtrorum, *Papaſelli* Romae in Tiberi an. 1496 inuenti et *Monachovituli* Fribergae in Miſnia an. 1523 editi, per *Phil.* MELANCHTHONEM, et *Mart.* LVTHERVM.

v. in Opp. Latin. *Viteberg.* Tom. II, fol. 424, b.

Deutung der graeulichen Figuren, des Pabſteſels zu Rom funden, *durch* Phil. MELANCHTHON, *vnd des* Freybergiſchen Münchkalbs *durch* Mart. LVTHER. Wittenberg, *1523*, 4.

—— *Ebendieſelbe Schrifft, unter dem Titul:* Ein grauſam Meerwunder den Pabſt bedeutende *&c. mit* Matth. FLACII *Vorrede.* Magdeburg, *bey Chriſt. Rödinger, ohne Jahr*, 4.

et in Opp. German. *Viteberg.* Tom. VI, fol. 184, b; *Ienenſ.* Tom. II, fol. 290.

Mart. LVTHER *wider den gewaffneten Mann* COCHLAEVM. *Schoener Beſcheid von Glauben vnd Wercken.* Wittenberg, *1523*, 4.

—— Aduerſus armatum virum COCHLAEVM.

v. in Opp. Latin. *Viteberg.* Tom. II, fol. 437, b; *Ienenſ.* Tom. II, fol. 567.

* * *

Mart. LVTHERS XIII *Predigten, neulich ausgegangen*, an. 1523. Straſsburg, [*durch Joh. Schott, 1523.*] 4.

—— XXVII *Predigten, in ebendieſem Jahre gehalten.* Ebendaſelbſt, 4.

Mart. LVTHER *von Weltlicher Obrigkeit, wie weit man ihr Gehorſam ſchuldig ſey.* Wittemberg, *durch Nickel Schyrlentz*, *1523*, 4.

et in Opp. German. *Viteberg.* Tom. VI, fol. 592, b; *Ienenſ.* Tom. II, fol. 189, b.

Mart. LVTHERS *Sermon an dem Jahrstag von der Beſchneidung der Juden.* 1523, 4.

Mart. LVTHERS *Sermon auf das Evangelium am Sonntag nach der heil. drey Koenig Tag.* Wittemberg, *1523*, 4.

—— *Ebenderſelbe.* Ohne Zeit und Ort, 4.

—— *Ebenderſelbe.* Ohne Zeit und Ort, 4.

et in Opp. German. *Viteberg.* Tom. IV, fol. 487; *Islebienſ.* Tom. I, fol. 140, b.

Mart. LVTHERS *Ermahnung an die Herrn Teutſchen Ordens, daſs ſie falſche Keuſchheit meyden, vnd zur rechten ehelichen Keuſchheit greiffen.* Wittemberg, *1523*, 4.

—— *Ebendieſelbe Schrifft.* Wittemberg, 1524, 4. *Zwo unterſchiedne Ausgaben.*

et in Opp. German. *Viteberg.* Tom. VI, fol. 251; *Ienenſ.* Tom. II, fol. 211, b.

Mart. LVTHER *vom Anbethen des Sacraments des heiligen Leichnams* CHRISTI. Wittemberg, *1523*, 4.

et in Opp. German. *Viteberg.* Tom. VII, fol. 337, b; *Ienenſ.* Tom. II, fol. 220.

Martin LVTHER *Vrſach vnd Antwort, daſs Jungfrauen Cloeſter gottlich verlaſſen moegen.* Wittemberg, *1523*, 4.

—— *Ebendieſelbe Schrifft.* Wittemberg, *1523*, 4.

—— *Ebendieſelbe.* Sine loco, *1523*, 4.

—— *Ebendieſelbe. Gedruckt zu* Erffurth *in der Permenter Gaſſe zum Faerbe-Faſs*, *1523*, 4.

et in Opp. German. *Viteberg.* Tom. VI, fol. 245; *Ienenſ.* Tom. II, fol. 231, b.

Mart. LVTHER *daſs* JESVS CHRISTVS *ein gebohrner Jude ſey.* Wittenberg, *1523*, 4.

—— *Eben-*

—— *Ebendieſelbe Schrifft.* Wittemberg, *1523*, 4.
et in Opp. German. *Viteberg.* Tom. V, fol. 434, b; *Ienenſ.* Tom. II, fol. 237, b.

—— Libellus, CHRISTVM IESVM verum Iudaeum et ſemen eſſe ABRAHAE, e Germanico verſus per *Iuſtum* IONAM. *v.* in Opp. LVTHERI Latin. *Viteberg.* Tom. VII, fol. 156.

Mart. LVTHER *das Tauff-Büchlein verteutſcht.* Wittemberg, *1523*, 4.

—— *Ebendaſſelbe.* Ohne Zeit und Ort des Drucks, 4.
et in Opp. German. *Ienenſ.* Tom. II, fol. 248, b.

—— *Das Tauffbüchlein aufs neue zugericht.*
v. in Opp. German. *Ienenſ.* Tom. II, fol. 252.

Mart. LVTHER *Grund vnd Vrſachen, daſs eine chriſtliche Verſammlung oder Gemeine, Recht vnd Macht habe, alle Lehre zu vrtheilen, Lehre zu beruffen, ein vnd abzuſetzen.* Wittenberg, 1523, 4. *Drey unterſchiedene Ausgaben.*
et in Opp. German. *Ienenſ.* Tom. II, fol. 253, b.

Mart. LVTHER *von Ordnung des Gottesdienſts in der Gemeine.* Wittemberg, 1523, 4. *Drey unterſchiedne Ausgaben.*
et in Opp. German. *Ienenſ.* Tom. II, fol. 257, b.

Mart. LVTHERS *Ordnung eines gemeinen Kaſtens.* Sine loco, *1523*, 4.
et in Opp. German. *Ienenſ.* Tom. II, fol. 259.

CHRISTVS *Ablaſs-Brief, geſtellet durch* D. Martin LVTHER.
v. in Opp. *Islebienſ.* Tom. I, fol. 147, b.

Martin LVTHERS *Sermon am Tage vnſer lieben Frauen Lichtmeſs gethan zu* Wittenberg an. 1523. *Sine loco et anno impreſſionis*, 4.

Mart. LVTHERS *Acht* Sermones *geprediget zu Wittemberg in der Faſten, darinnen kürzlich begriffen von den Meſſen, Bildnüſſen, beyder geſtalt des Sacraments &c.* Wittemberg, *1523*, 4.

Mart. LVTHERS *Sermon am Sontage nach Mitfaſten über* JOH. VIII. Wittemberg, *1523*, 4.

Mart. LVTHERS *Drey Sermones über das Evangelium* MATTH. XII, *von dem Zeichen* IONAE. JOHAN. IV, *von des Koeniglichen Sohn.* LVCAE XIX, *auf dem Palmtag.* Wittemberg, *1523*, 4.

Mart. LVTHERS *Sermon am grünen Donnerſtag.* Wittemberg, *1523*, 4.

Mart. LVTHERS *Sermon von dem guten Hirten.* Wittemberg, *bey Melch. Lotter*, *1523*, 4.

—— *Ebenderſelbe.* Sine loco, *1523*, 4.
et in Opp. *Islebienſ.* Tom. I, fol. 148.

Mart. LVTHERS *Sermon am Sontage* Cantate *über das Evangelium* JOH. XVI. Ich gehe zu dem, der mich geſandt hat.
v. in Opp. *Islebienſ.* Tom. I, fol. 153.

Mart. LVTHERS *Sermon auf den vierdten Sontag nach Oſtern* [Cantate] *über* JOH. XVI. Wittemberg, *1523*, 4.
* *Iſt von dem vorhergehenden unterſchieden.*

Mart. LVTHERS *Sermon auf das Evangelium* MARCI *am letzten:* Da die eilffe zu Tiſche ſaſſen, *&c. 1523*, 4.

Mart. LVTHERS *Sermon am Tage der Himmelfarth* CHRISTI. Wittemberg, *1523*, 4.
et in Opp. *Islebienſ.* Tom. I, fol. 154, b.

Mart. LVTHER *von zweyerley Menſchen, wie ſie ſich in dem Glauben halten ſollen, und was der ſey. Sendbrief an* Churfürſt FRIEDRICH *zu* Sachſen. Wittemberg, *1523*, 4.
et in Opp. *Islebienſ.* Tom. I, fol. 159.

—— De duplici hominum genere in fide biſariam ſe habente.
v. in Opp. Latin. *Viteberg.* Tom. VII, fol. 279.

Mart. LVTHERS *Sendbrief über die Frage: Ob iemand ohne Glauben verſtorben ſeelig werden möge, an* Hanns *von* RECHENBERG *zu* Freyſtadt. Wittemberg, *1523*, 4.
et in Opp. German. *Viteberg.* Tom. VI, fol. 424, b; *Ienenſ.* Tom. II, fol. 271.

Mart. LVTHERS *Sendbrief an* Jhan *von* SCHLEINITZ *zu* Janſshauſſen, *einer Heyrathen halben.* Wittemberg, *1523*, 4. Drey unterſchiedne Ausgaben.
et in Opp. German. *Viteberg.* Tom. VI, fol. 244; *Ienenſ.* Tom. II, fol. 272, b.

Mart. LVTHERS *Sendbrief an die drey Hof-Jungfrauen* [Hanna *von* DRASCHWITZ, Milia *von* OLSSNITZ *vnd* Vrſula *von* FEYLITZIN] *die aus dem Frauenzimmer zu Freyberg um des Euangelii willen vertrieben ſeyn.* Wittemberg, *1523*, 4.
et in Opp. German. *Viteberg.* Tom. IX, fol. 177; *Ienenſ.* Tom. II, fol. 274.

—— Eadem Epiſtola, Latine.
v. in LVTHERI Epp. Tom. II, fol. 137, b; et in Opp. Latin. *Viteberg.* Tom. VII, fol. 492.

Mart. LVTHERS *Sermon auf den Pfingſtag ao. 1523.* Wittemberg, *1523*, 4.
et in Opp. *Islebienſ.* Tom. II, fol. 1.

Martin LVTHERS *Sermon am vierdten Sonntag nach Trinitatis, von Vbung der Barmhertzigkeit.*
v. in Opp. *Islebienſ.* Tom. I, fol. 161, b.

Mart. LVTHERS *Sermon am fünften Sonntage nach Trinitatis, vom Fiſchſong.*
v. in Opp. *Islebienſ.* Tom. I, fol. 166, b.

Mart. LVTHERS *Sendbrief an alle Chriſten zu Worms.*
v. in Opp. *Islebienſ.* Tom. I, fol. 173.

Mart. LVTHERS *Sendſchreiben an alle Chriſten zu Riga, Reuel vnd Tarbthe in Liefland.* 1523, 4.
et in Opp. Germ. *Viteberg.* Tom. VI, fol. 359; et *Ienenſ.* Tom. II, fol. 527, b.

—— Eadem Epiſtola, Latine.
v. in Epp. Tom. II, fol. 122; et in Opp. Latin. *Viteberg.* Tom. VII, fol. 498, b.

Mart. LVTHERS *Bedencken vom Zinſskauff.*
v. in Opp. German. *Viteberg.* Tom. IX, fol. 178; *Ienenſ.* Tom. II, fol. 279.

Mart. LVTHERS *Sendbrief an den Rath zu Oelsnitz, eines aufrühriſchen Predigers halben.*
v. in Opp. *Islebienſ.* Tom. I, fol. 177, b.

Sendbrief an Mich. *von der* STRASSEN, *wider einen aufrühriſchen Prediger.*
v. in Opp. *Islebienſ.* Tom. I, fol. 177.

Mart. LVTHERI Epiſtola ad amicos et electos Dei, qui ſunt Auguſtae, ſcripta ao. 1523.
v. in Epp. Tom. II, fol. 172, b; et in Opp. Latin. *Viteb.* Tom. VII, fol. 483, b.

—— *Troſt-Brief an die Chriſten zu Augſpurg.* Wittemberg, *durch Hanns Lufft*, *1523*, 4.

—— *ebenderſelbe.* Wittemberg, *1524*, 4.
et in Opp. German. *Viteberg.* Tom. VI, fol. 388, b; *Ienenſ.* Tom. II, fol. 279, b.

Mart. LVTHERI *Schreiben an* Leonh. PVCHLER *vom Anbethen des Sacraments.*
v. in Opp. Germ. *Viteberg.* Tom. IX, fol. 178, b; *Ienenſ.* Tom. I, fol. 281.

Mart. LVTHERS *Sendbrief an eine Cloſter-Jungfrau von Adel, ſo ſich mit einem Bürgers-Sohne verlobt.*
v. in Opp. *Islebienſ.* Tom. I, fol. 177, b.

Mart. LVTHER *das Siebende Capitel* S. PAVLI *zu den* Corinthiern *ausgelegt.* Wittemberg, *1523*, 4.
et in Opp. Germ. *Viteberg.* Tom. I, fol. 324; *Ienenſ.* Tom. II, fol. 296.

Mart. LVTHERI *Epiſtel* S. PETRI *gepredigt vnd ausgelegt.* Wittemberg, *durch Nickel Schyrlentz*, *1523*, 4.

—— *Die* erſte *und* andre *Epiſtel* S. PETERS, *und* eine S. IVDAE, *ausgelegt und gepredigt.* Baſel, *1524*, 8.

— *Die*

—— *Die* andre *Epiſtel* S. PETRI *und* eine S. IVDAE *gepredigt und ausgelegt*. Wittenberg, *durch Hans Lufft*, *1524*, 4.

—— *Ebendieſelbe*. Wittenberg, *durch Hans Lufft*, *1524*, *8*.

—— *Ebendieſelbe*. Wittenberg, *ohne Benennung des Druckers*, 1524, 8.
et in Opp. Germ. *Vitebergenſ.* Tom. I, fol. 473, b; *Ienenſ.* Tom. II, fol. 318, b.

—— Enarrationes in Epiſtolas D. PETRI duas et IVDAE *vnam*.
v. in Opp. Latin. *Viteberg.* Tom. V, fol. 439, b.

Mart. LVTHER de inſtituendis miniſtris Eccleſiae. *Wittembergae*, ſine anno, 4.
et in Opp. Latin. *Viteberg.* Tom. II, fol. 391; *Ienenſ.* Tom. II, fol. 545.

—— *Von der Einſetzung der Kirchendiener*. Wittemberg, *1524*, 4.

—— *Von Einſetzung der Kirchendiener*. Ebendaſelbſt, *1524*, 4.

—— *Ebendieſelbe Schrifft*. Wittenberg, *durch Melchior Lotter*, *1524*, 4.

—— *Von dem allernoetbigſten, wie man Diener der Kirchen wehlen und einſetzen ſoll*.
v. in Opp. German. *Viteberg.* Tom. VII, fol. 346.

Mart. LVTHERI Formula Miſſae et communionis, pro eccleſia Wittembergenſi.
v. in Opp. Latin. *Viteberg.* Tom. II, fol. 412, b; et *Ienenſ.* Tom. II, fol. 556.

—— *Die Weiſe der Meſſe vnd Genieſſung des hochwürdigen Sacraments*. Wittenberg, *1523*, 4.

—— *Ebendieſelbe Schrifft*. Wittemberg, *1524*, 4.
et in Opp. Germ. *Viteberg.* Tom. VII, fol. 362; *Ienenſ.* Tom. III, fol. 295.

Mart. LVTHERS *Ordnung vnd Bericht, wie es fürterhin mit jenen, ſo das hochwürdige Sacrament empfahen wollen, gehalten werden ſoll*. Item zwo *chriſtliche Predigten, die Auffersſtehung* CHRISTI *vnd Hauptſtück vnſers Glaubens betreffend*. Hagenau, *durch Joh. Secerium*, *1523*, 4.
et in Opp. Germ. *Viteberg.* Tom. VII, fol. 375; et *Ienenſ.* Tom. III, fol. 156, b.

Mart. LVTHERI Exemplum Theologiae et doctrinae papiſticae.
v. in Opp. Latin. *Viteberg.* Tom. II, fol. 426; *Ienenſ.* Tom. II, fol. 561.

Mart. LVTHERI Epiſtola ad *Io.* BRISMANNVM de confutando *Caſp.* SCHATZGEYERI Scripto contra LVTHERI libellum de votis.
v. in Epiſtol. Tom. II, fol. 113, b; et in Opp. Latin. *Viteberg.* Tom. II, fol. 323.

Mart. LVTHERS *Sermon aufs Feſt aller Heiligen von den acht Seeligkeiten*. Wittenberg, *ohne Jahr*, 4.

—— *Zwey* Sermones *aufs Feſt aller Heiligen von den acht Seeligkeiten*. Ohne Zeit und Ort, 4.

—— *Ebendieſelben. Gedruckt zu* Erffort *zum bunten Lawen*, *1523*, 4.

Mart. LVTHERS *Sermon auf das Euangelium* LVCAE I: MARIA ſtund auf, vnd gieng ab eilend in das Gebirge. *Wittemberg*, *1523*, 4.

Mart. LVTHERS *Sermon von dem neugebohrnen Kindlein* IESV, *gepredigt auf dem Chriſttag nach Mittag zu Wittemberg*, ao. 1523. *Gedruckt zu* Erffort, *durch Michel Buchführer*, ohne Jahr, 4.

Mart. LVTHERI Praefatio methodica totius Scripturae in Epiſtolam PAVLI ad *Romanos*, e vernacula in Latinum verſa per *Iuſtum* IONAM. *Argentor. excud. Ioh. Cnoblochus*, *1523*, *8*.

B.) SCRIPTA AMICORVM LVTHERI.

In hoc libello Pontificii Oratoris continetur Legatio, in conventu Norimbergenſi ao. 1522 inchoato, ſequenti vero finito, expoſita, vna cum inſtructione ab eodem legato conſignata, nec non reſponſione Caeſareae Maieſtatis ac reliquorum Principum et Procerum nomine reddita. In-

ſunt et Grauamina Germanicae nationis iniquiſſima centum, et de Annatis. *Norembergae. ap. Frider. Peypus, 1523, 4.*

Legatio ADRIANI *Papae* VI ad conuentum Nurembergenſem ao. 1522 miſſa; Reſponſio etc. Grauamina centum a Pontificibus introducta, Pontifici ſignificata, Principibus et Imperii ordinibus vlterius non toleranda. Quid ſint Annatae etc. Denno recuſum. *Vitembergae, per Io. Friſchmuth, 1538, 4.*

Was auf dem Reichstag zu Nürnberg, von wegen Bebſtlicher Heiligkeit, *an* Kayſerlicher Maieſt. Stathalter *vnd* Steſde, Lutheriſcher *Sachen halben gelangt, vnd darauf geantwortet worden iſt &c.* Nürnberg, *durch Fridr. Peypus, 1523, 4.*

et *in* Frid. HORTLEDERS *Handlungen vom Teutſch. Kriege*, Tom. I, pag. 1-26.

Dieſe der Grauen, Herren, Gemeiner Ritterſchafft *vnd anderer Beſchwerden, ſeind* Kay. Maj. Stadthalter, *vnd des* Reichs Staenden, *ſo in dem* XXIII *Jahr zu Nürnberg verſammelt geweſt, vberantwort worden.* Ohne Zeit und Ort des Drucks, 4.

Ein vnd achtzigk Artyckhel, ſo Kaiſſerlicher Maieſtaet Stathallter *vnd* weltliche Kurfürſten *vnd* Fürſten *&c. von dem* Bapſt *vnd allen* Gayſtlichen *beſchwert ſind &c. Ohne Zeit und Ort des Drucks*, 4.

Vertrag vnd Einigung der gefürſten Grauen, Herrn *vnd* gemeiner Ritterſchafft *im Lande* Francken, *auf Mittwochen nach* S. Pauli Bekehrung *im* XXIII *Jahr, zu* Schweinfurth *aufgericht.* Ohne Ort des Drucks, 4.

Hannſen *von* PLAWNITZ *Schrifft an* Churfürſt FRIEDRICH, dat. Nürnberg, d. 27 Decembr.

v. in LVTHERI Opp. Germ. *Viteberg.* Tom. IX, fol. 167, b; *Ienenſ.* Tom. II, fol. 283, b.

— *Schreiben an* Churfürſt FRIEDRICH, d. 8 Januar.

v. in LVTHERI Opp. Germ. *Ienenſ.* Tom. II, fol. 206, b.

Churfürſt FRIEDRICHS *und* Hertzog IOHANNIS *Antworts - Schreiben an den* Koenig *in* Engelland, menſ. April.

v. in LVTHERI Opp. Germ. *Viteberg.* Tom. IX, fol. 173; *Ienenſ.* Tom. II, fol. 218.

Churfürſt FRIEDRICHS *Schreiben an* König LVDEWIG *in* Vngarn.

v. in LVTHERI Opp. Germ. *Viteberg.* Tom. IX, fol. 174, b; *Ienenſ.* Tom. II, fol. 267, b.

Georg. SPALATINI *Erklärung des* 51 Verſes 1 Cor. XV, *ingleichen ein Unterricht an* Churfürſt FRIEDRICH, *von Belohnung der Frommen und Beſtraffung der Gottloſen nach der Auferſtehung*, ao. 1523. *v. in* Jo. Erh. KAPPENS *Nachleſe der Reformat. Urkund.* Part. II, pag. 585-589.

Juſt. IONAE *Urtheil von Verbeſſerung der Ceremonien, von* ao. 1523.

v. ibid. pag. 589-593.

Georg. SCHOENICHEN, *von* Eulenburg, *Sendſchreiben an* Petr. MOSELLANVM, D. OCHSENFART, *vnd* Andr. CAMICIANVM, 1523, 4.

— *Auf die Vnterricht des hochgelehrten Doctoris* Hieron. DÜNGERSHEIM *von* OCHSENFART, Collegiat *vnd* Prediger zu Leipzig, *Antwort.* 1523, 4.

— *Schreiben an alle Brüder zu Dresden.* 1523, 4.

Hartmuth *von* CRONENBERG *Schrifft und chriſtliche Vermahnung an den Rath zu Straſsburg, geſchrieben* ao. 1523. *Ohne Zeit und Ort des Drucks*, 4.

— *Schrifft und Vermahnung an alle Staende des Römiſchen Reichs*, ao. 1523. *Ohne Zeit und Ort des Drucks*, 4.

— *Kurtze, treue, chriſtliche Vermahnung an die Bundgenoſſen oder Eydgenoſſen.* Gedruckt im Jahr *1523*, 4.

— *Send-*

— *Sendbrief an* Pabſt ADRIANVM *von einem ſichern heilſamen Wege zu Ausreutung aller Ketzereyen, und zu Rettung gantzer Chriſtenheit von des Türcken Tyranney.* Wittemberg, *1523*, 4.

— *Ebendieſelbe Schrifft*, ein andrer Abdruck. *Wittemberg*, 1523, 4.

Wencesl. LINCK *Sermon von Anruffung der Heiligen, vom Gebeth, Meſſe hören und Fürbitte.* Altenburg, *1523*, 4.

— *Ebendieſelbe*, ein andrer Abdruck, *1523*, 4.

— *Die letzten drey Pſalmen von Orgeln, Paucken, Glocken und dergleichen aeuſſerlichen Gotterdienſt, ob und wie Gott darinnen gelobet wird.* Zwickau, *durch Jörg Gaſtel*, 1523, 4.

— *Von Arbeit und Betteln, wie man ſolle der Faulheit vorkommen, und iedermann zur Arbeit ziehen.* Zwickau, *durch Jörg Gaſtel*, *1523*, 4.

— *Eine ſchöne Epiſtel an die Brüder in* CHRISTO, *die da begehren das Euangelium, und Hoffnung haben in Gott.* Zwickau, *durch Jörg Gaſtel*, *1523*, 4.

Heinrich *von* KETTENBACH *Geſpraech mit einem frommen Altmütterlein von Ulm, von etlichen Zufaellen und Anfechtung des Altmütterlein.* 1523, 4.

— *Ebendieſelbe Schrifft*, ein andrer Abdruck, *1523*, 4.

— *Vergleichung des allerheiligſten* Herrn *und* Vater *des* Pabſts, *gegen den ſeltſamen fremden Gaſt in der Chriſtenheit, genannt* JESVS. 1523, 4.

— *Ebendieſelbe Schrifft*, ein andrer Abdruck, *1523*, 4.

— *Ebendieſelbe*, ein andrer Abdruck, *1523*, 4.

— *Ebendieſelbe*, ein andrer Abdruck, *1523*, 4.

— *Eine* Practica *practicirt aus der heiligen Bibel, auf viel zukünfftige Jahre* &c. 1523, 4.

— *Ein Sermon wider des Pabſts Küchen-Prediger zu Ulm* &c. 1523, 4.

— *Ebendieſelbe Schrifft*, ein andrer Abdruck, *1523*, 4.

— *Eine neue* Apologia *und Verantwortung* Mart. LVTHERS, *wider der Papiſten Mord-Geſchrey* &c. 1523, 4. *Drey unterſchiedne Abdrücke.*

Frantz *von* SICKINGEN *Vermahnung zu ſeinem Heer; als er wollte ziehen wider den Biſchoff von Trier, herausgegeben durch* Heinr. *von* KETTENBACH. 1523, 4.

Vrban REGII *von Reue, Beichte und Buſſe Beſchluſs, zu Hall im Inthal gepredigt* ao. 1523, 4.

— *Vom hochwürdigen Sacrament des Altars Vnterricht. Zu Augſpurg gepredigt* ao. 1523, 4.

— *Himmliſcher Ablaſs-Brief*, ao. 1523. *Zu* Augſpurg *ans Licht geſtellt.*

v. in der Samml. von alt. und neuen theol. Sachen, An. 1746, pag. 647-649.

— *Das rechte chriſtliche* Salve, *Lateiniſch und Teutſch.*

v. ibid. pag. 649-651.

Iuſti IONAE aduerſus *Ioan.* FABRVM, *Conſtantienſem Vicarium*, ſcortationis patronum, pro coniugio ſacerdotali, defenſio. *Sine loco impreſſionis*, 1523, 8.

Joh. BRENTZ *Sermon von den Heiligen gepredigt an* S. Jacobs-*Tage*, ao. 1523. *Ohne Zeit und Ort des Drucks*, 4.

— *Sermon zu allen Chriſten, von der Kirche, und von ihren Schlüſſeln und Gewalt, auch von dem Amte der Prieſter.* *1523*, 4.

Hans GREIFFENBERGERS *Schrifft:* Die Welt ſagt, ſie ſehe keine Beſſerung von denen, die ſie *Lutheriſch* nennet, was Beſſerung ſey. *Ohne Ort des Drucks*, 1523, 4.

— *Eben-*

—— *Ebendieſelbe Schrifft*, ein andrer Abdruck, *1523*, 4.

—— *Büchlein, was uns lernen und gelernet haben unſre Meiſter, darvor uns* CHRISTVS *offt gewarnet hat* &c. *Ohne Ort des Drucks*, 1523, 4.

—— *Ebendieſelbe Schrifft*, ein andrer Abdruck, *1523*, 4.

Joh. BOESCHENSTEIN *Chriſtlicher Vnterricht der brüderlichen Liebe, gezogen aus der heiligen Schrifft.* Ohne Ort des Drucks, *1523*, 4.

—— *Ebendieſelbe Schrifft*, ein andrer Abdruck, 4.

—— *Das Gebeth* SALOMONIS *am dritten Buch der* Koenige, *geteutſcht von Wort zu Wort nach dem Hebraeiſchen Text.* Ohne Ort des Drucks, [*1523*], *8.*

Jacob STRAVSS *Ein neues wunderbahrliches Beicht-Büchlein, in dem die warhaffte gerechte Beichte und Buſſertigkeit chriſtlich gelehrt und angezeigt wird.* [*1523*]. Ohne Ort des Drucks, 4.

—— *Ebendieſelbe Schrifft*, ein andrer Abdruck, 4.

—— *Sermon, in dem deutlich angezeigt und gelehrt iſt, daſs die Pfaffen-Ehe, in Euangeliſcher Lehre, nicht zu der Freyheit des Fleiſches* &c. *fundiret ſey.* Ohne Ort des Drucks, *1523*, 4.

—— *Ebendieſelbe Schrifft.* Ettfurth, *in der Permenter Gaſſen*, *1523*, 4.

—— *Sermon über das Euangelium* LVCAE XIX. Eiſenach, *1523*, 4.

—— *Kurtze vnd verſtaendige Lehre über das Wort* S. PAVLI *zu den* Roemern; *der Todt iſt, der von Sünden gerecht gemacht.* Eiſenach, *1523*, 4.

—— *Ebendieſelbe Schrifft.* Eulenburg, *durch Nicol. Widemar*, *1523*, 4.

—— *Sermon wider den Simoneiſchen Tauf vnd erkauften Chryſam vnd Oel. 1523*, 4.

—— *Ebenderſelbe*, ein andrer Abdruck. *1523*, 4.

—— *Beſchluſsreden und Haupt-Artickel, an* JOHANN FRIEDRICH Hertzog zu Sachſen, *daſs nicht Herren aber Diener einer ieden chriſtlichen Verſammlung zugeſtellt werden*, 1523, 4.

Argulae *von* GRVMBACH, gebohrner von STAVFFEN, *Schreiben an die hohe Schule zu Ingolſtadt, unter dem Titul:* Wie eine chriſtliche Frau des Adels in Bayern, durch ihren in göttlicher Schrifft wohlgegründeten Sendbrief, die hohe Schule zu Ingolſtadt, um daſs ſie einen Euangeliſchen Jüngling, zu Widerſprechung des Worts Gottes betränget haben, ſtraffet, ao. 1523. *Ohne Ort des Drucks*, 4.

—— *Ebendieſelbe Schrifft, nebſt denen Artickeln, ſo* Arſacius SEHOFFER *von* München, *durch die hohe Schule zu Ingolſtadt beredt* &c. *widerruffen und verworffen hat* ao. 1523. *Gedruckt zu* Zwickau, 4.

—— *Ebendieſelbe Schrifft.*

v. *in* Joh. Conr. RIEGERS *Leben* Argulae *von* GRVMBACH, pag. 31-47. *Stuttgardt, 1737, 8.*

—— *Sendbrief an einen ehrſamen Weiſen Rath der Stadt Ingolſtadt*, ao. 1523, 4.

et *in* J. C. RIEGERS *Leb.* Argulae *von* GRVMBACH, pag. 47-52.

—— *Eine chriſtliche Schrifft* [*an* Hertzog WILHELM *in* Beyern] *darinnen ſie alle chriſtliche Staende und Obrigkeiten ermahnet, bey der Wahrheit und dem Worte Gottes zu bleiben* &c. ao. 1523, 4. *Zween unterſchiedne Abdrucke.*

et *in* J. C. RIEGERS *Leben* Argulae *von* GRVMBACH, pag. 52-64.

—— *Ermahnung an den* Pfaltzgrafen JOHANNSEN bey Rhein, *daſs er ob dem Wort*

Wort Gottes halten wolle, ao. 1523, 4.
Zween unterſchiedne Abdrücke.
et *in* J. C. RIEGERS *Leben der* Argulae *von* GRVMBACH, pag. 77-79.

—— *Schreiben an* Churfürſt FRIEDRICH *zu* Sachſen, ao. 1523, 4.
et apud cl. RIEGERVM, l. c. pag. 74-77.

—— *Sendbrief an* Adam *von* THERING, [ao. 1523], 4.
et ap. cl. RIEGERVM, l. c. pag. 64-74.

Die Haupt-Artickel, durch welche gemeine Chriſtenheit bisher verführt worden iſt, [*mit* Nicol. AMSDORFFS *Vorrede*]. Ohne Ort des Drucks, *1523*, 4.

Caſpar GÜTHEL *von euangeliſcher allerbeſtaendigſter Warheit* [*zu Zwickau gepredigt*]. Zwickau, *1523*, 4.

—— *Ebendieſelbe Schrifft*, ein andrer Abdruck, *ohne Zeit und Ort des Drucks*, 4.

Johann EBERLIN *von* Güntzburg *Büchlein, darinnen auf 3 Fragen geantwortet wird.* 1.) *Warum das Euangelium ſo einen kleinen Fürgang habe.* 2.) *Warum ſo viel Vnruh und Leyden durch das Euangelium erwecket wird.* 3.) *Ob man warten ſoll ſolche neue Lehren* [*als man ſie nennt*] *anzunehmen, bis daſs ſie bewähret werden durch ein* Concilium *oder durch einen Reichstag.* Wittemberg, *1523*, 4.

—— *Kurtzer Schrifftlicher Bericht etlicher Puncten halben chriſtliches Glaubens, an die Chriſten zu Vlm in Schwaben*, 1523, 4.

—— *Die andre getreue Vermahnung an den Rath der loeblichen Stadt Vlm.* Erffurdt, *1523*, 4.

Joh. LANGE, Eccleſiaſtes *zu* Erffurdt, *von Gehorſam der weltlichen Obrigkeit und den ausgegangnen Kloſter-Leuten, eine Schutzrede an* D. Andr. FROWIN. *Ohne Ort des Drucks*, 1523, 4.

—— *Sermon von menſchlicher Schwachheit.* Erffurdt, *gedruckt zum bunten Lawen, 1523*, 4.

Ambroſii BLAVRER *warhaffte Verantwortung an den Rath zu Coſtentz, anzeigend, warum er aus dem Cloſter gewichen, und mit was Geding er ſich wiederum hinein begeben wolle.* 1523, 4.

Io. TAVLERI *Sermon über die Worte* JOH. X: Wer nicht eingehet in den Schaffſtall durch die Thüre &c. *Ohne Ort des Drucks*, 1523, 4.

Johann DIEPOLD [. DIEPOLT *zwo nützliche* Sermones, *gepredigt* ao. 1523. *Ohne Ort des Drucks*, 4.

—— *Drey* Sermones *gepredigt am Oſtertag, Montag, und Affermontag* ao. 1523. *Ohne Ort des Drucks*, 4.

Sebaſt. LOTZER, Bürgers *zu* Memmingen, *chriſtlicher Sendbrief, darinnen angezeigt wird, daſs die Layen Macht und Recht haben von dem heiligen Wort Gottes zu reden, zu lehren und zu ſchreiben &c. Ohne Ort des Drucks*, 1523, 4.

—— *Ermahnung an die Inwohner zu Horw, daſs ſie beſtaendig bleiben an dem heiligen Wort Gottes.* 1523, 4.

Simon REVTER *von* Schlaytz, *Sermon auf dar Euangelium* MATTH. XVI. *Ohne Ort des Drucks*, 1523, 4.

Andr. OSIANDER *Sendbrief an eine chriſtliche Gemeine, nützlich zu leſen.* Nürnberg, *durch Hieron. Hoeltzel*, *1523*, 4.

Henr. SATRAPITANI *chriſtlich Büchlein, wie man ſich in guten Wercken halten, und wem man ſie zuſchreiben ſoll.* Ohne Ort des Drucks, *1523*, 4.

—— *Ein fruchtbar Büchlein, wie ein Chriſtenmenſch in Gott wiederum neu gebohren, und in die innerliche Erkaentniſs Gottes geführt, in Gott eingeleibt und vergottet werde.* Ohne Ort des Drucks, *1523*, 4.

Simonis HESSI Apologia aduerſus *Dominum Roſſenſem, Epiſcopum Anglicanum*, ſuper concertatione eius cum *Vlrico* VELENO, an PETRVS fuerit Romae, et

quid de primatu Pontificis Romani ſit cenſendum etc. [ao. 1523]. *Sine anno et loco impreſſionis*, 4.

Haug MARSCHALCK, *genannt* ZOLLER *zu* Augſpurg, *das heilige ewige Wort Gottes, was das in ihm Krafft, Staercke, Tugend, Fricde, Freude, Erleuchtung vnd Leben, in einem rechten Chriſten zu erwecken vermag, an* Joerg *von* FRONSPERG. Augſpurg, *durch Melch. Ramminger*, *1523*, 4.

—— *Ebendieſelbe Schrifft.* Ebendaſelbſt, *ein andrer Abdruck*, 1523, 4.

—— *Von dem weit erſchollnen Nahmen* LVTHER, *was er bedeutet, und wie er wird miſsbraucht.* Ohne Ort des Drucks, *1523*, 4.

Matth. WVRM, *von* Geydertheym, *von dem Bann, daſs er um Geldſchuld und andre geringe Sachen nicht mag chriſtlich geſaellt werden.* Ohne Ort des Drucks, *1523*, 4.

—— *Troſt Cloſter-Gefangner. Grund und Vrſach, darum maenniglich ſein Kind, Geſchwiſter oder Freund aus dem Cloſter nehmen, die iungen hinfürter darein zu kommen verhüten, und die alten, ſo im Glauben darinnen bleiben, abſterben laſſen chriſtlich mag und ſoll.* Ohne Ort des Drucks, *1523*, 4.

Gerhard WESTERBVRCH, *von* Coelln, *chriſtliche Meinung vom Fegfeuer und Stand der verſchiednen Seelen.* Ohne Ort des Drucks, *1523*, 4.

Eraſmi ALBERI Iudicium de Spongia ERASMI *Roterod.* quatenus illi conueniat cum *M.* LVTHERI doctrina; Epiſtola ERASMI *Roterod.* ad FABRVM *Conſtantienſ. Vicarium*; Epiſtola *Mart.* LVTHERI de ERASMI Spongia. *Sine anno et loco*, [1523], *8.*

Martin BVCER *daſs ihm ſelbſt niemand ſondern andern leben ſoll.* Ohne Ort des Drucks, [*1523*], 4.

Franc. LAMBERTI Cauſae excaecationis multorum Seculorum, et confutatio determinationis Doctorum Pariſienſium contra *Mart.* LVTHERVM. *Baſil. 1523, 8.*

—— Commentarii in Minoritarum regulam. *Sine anno et loco impreſſionis*, [1523], *8.*

Caſpar ADLER *Sermon von Allmoſen geben, mit* Mart. LVTHERS *Vorrede.* Nürnberg, *durch Kunigund Herrgottin*, *1523*, 4.

—— *Sermon von der Schule* CHRISTI, *gepredigt zu Hemenhauſen.* Ohne Ort des Drucks, *1523*, 4.

—— *Sermon, wie man das Wort Gottes fraelich muſs predigen und bekennen.* Zwickau, *1523*, 4.

Ioan. BRIESMANNI ad *Gaſpar.* SCHATZGEYRI, *Minoritae*, plicas reſponſio, pro *Lutherano* libello de votis monaſticis, cum *Mart.* LVTHERI epiſtola ad BRIESMANNVM. *Wittembergae, 1523*, 4.

—— Eadem reſponſio. *Sine loco impreſſionis*, 1523, 8.

—— Poſitiones quaedam theologicae, ao. 1523.

v. *in* Joh. Erh. KAPPENS *Nachleſe der Reformat. Urkund*, Part. II, pag. 594-596.

Artickel wider D. Steffen CASTENBAVER *eingelegt, auch was er daraus geantwortet hat aus ſeiner Gefaengniſs.* Ohne Ort des Drucks, *1523*, 4.

Steffen CASTENBAVER *Sermon vom Sterben, wie ſich der Menſch darzu ſchicken ſoll.* Ohne Ort des Drucks, *1523*, 4.

Cunrad DISTELMAIR *Treue Ermahnung, daſs ein ieder Chriſt ſelbſt zu ſeiner Seelen Heil ſehe, und das Schwerd* [*das iſt die heilige Schrifft*] *auch ſelbſt zu ſeiner Hand nehme.* Ohne Ort des Drucks, *1523*, 4.

—— *Ein*

—— *Ein Geſpraech-Büchlein von einem* Xodtſchneider *und einem* Holtzhauer. *1523*, 4.

Jacob FVCHS *Sendbrieff an den* Biſchoff *von* Wirtzburg, *darinnen aus heiliger Schrifft die Prieſter-Ehe beſchirmt und gegründet wird.* Ohne Ort des Drucks, 1523, 4. *Drey unterſchiedne Abdrücke.*

Chriſtoph GERVNG *von* Memmingen, *der* Actus *und Geſchicht, daſs neulich zu Augſpurg, durch den Willen Gottes ein chriſtlicher Prieſter zu der Ehe gegriffen hat,* im Jahr 1523. *Ohne Ort des Drucks*, 4.

—— *Eine kurtze Vnterweiſung wie man Gott allein beichten ſoll* &c. Ohne Ort des Drucks, *1523*, 4.

Eobani HESSI Eccleſiae afflictae epiſtola ad LVTHERVM. *Haganoae, ex aedibus Io. Secerii*, *1523*, 4.

Ioan. LONICERI Catecheſis de bona Dei voluntate erga quemuis Chriſtianum, deque Sanctorum cultu et invocatione. *Sine anno et loco impreſſionis*, [1523], 4.

—— *Bericht-Büchlein, wie daſs ein ieglich Chriſten-Menſch gewis ſey der Gnaden, Huld vnd guten Willen Gottes gegen ihn. Von der Ehre vnd Anruffung der abgeſtorbnen Heiligen.* Ohne Zeit und Ort des Drucks, 4.

Matth. ZELL Collation *auf die Einführung* ANTONII, Pfarrherrs zu S. Thomas zu Straſsburg, *vnd* CATHARINA ſeines *ehelichen Gemahls.* Straſsburg, *durch Wolff Köpffel*, *1523*, 4.

—— *Chriſtliche Verantwortung über Artickel ihm vom Biſchoefflichen Fiſcal daſelbſt entgegen geſetzt, vnd im Rechten übergeben.* Straſsburg, *durch Wolffg. Köpffel*, *1523*, 4.

Martin REINHART *chriſtlicher brüderlicher Vnterricht an die chriſtliche Gemeine in der Stadt Jena, der verbannten ketzeriſchen Münche halben.* Ohne Ort des Drucks, [*1523*], 4.

Ein Sendbrief an etliche Cloſter-Frauen zu S. Catharina, *vnd zu* S. Niclas *in Augſpurg.* [*durch* Bernh. REM, *der* Herren FVGGER Organiſt *in* Augſpurg]. *1523*, 4.

Joh. SPEYSERS *Sermon zu Augſpurg gepredigt* ao. 1523.

v. *in der Sauml. von alt- und neuen Theol. Sachen*, An. 1744, pag. 319-326.

Wolfgang RVSS *Sermon, in welchem der Menſch ermahnet vnd gereitzet wird zu Liebe der Euangeliſchen Lehre.* Ohne Ort des Drucks, *1523*, 4.

—— *Predigt von dem rechten guten Glauben, am andern Sontag in der Faſten.* Ohne Ort des Drucks, *1523*, 4.

—— *Entſchuldigung, als er von wegen Gottes Worts dem gemeinen Mann fürgehalten* &c. *gen Saltzburg citirt worden iſt, aber nicht erſchienen.* Ohne Ort des Drucks, *1523*, 4.

Henr. SCHRATT *daſs Prieſter-Ehe nicht wider das Goettliche, Geiſtliche vnd Weltliche Recht ſey.* Ohne Ort des Drucks, *1523*, 4.

Io. APELLI Defenſio ad Epiſcopum Herbipolenſem pro ſuo conjugio, cum *Mart.* LVTHERI praemiſſa epiſtola ad *Io.* CROTVM, ao. 1523.

v. *in Unſchuld. Nachrichten*, An. 1719, pag. 199-208.

Dialogus *von zweyen Pfaffen-Koechinnen, belangend den Abbruch des Opffers* &c. 1523, 4.

Ein ſchoener Dialogus *von* Martino LVTHER *vnd der geſchickten Bothſchafft auf der Hoelle, die falſche Geiſtlicheit vnd das Wort Gottes belangend.* 1523, 4.

—— *Ebendieſelbe Schrifft*, ein andrer Abdruck, *1523*, 4.

Vom Zutrincken neun Laſter vnd Miſsbraeuche, die erfolgen aus dem ſchändlichen

Zutrincken, darmit itzt gantze Teutſche Nation befleckt vnd verachtet iſt. Bamberg, *durch Georg Erlinger*, 1523, 4.

Eine ſchoene geiſtliche vnd der heiligen Schrifft gegründete Vnterweiſung von wegen der Gelübden. 1523, 4.

Eine kürtzliche Antwort einer Ordens-Schweſter, ihrem natürlichen Bruder Carthenſer-Ordens, zugeſchickt, über ſeine chriſtliche vnd euangeliſche Lehre vnd Ermahnung. 1523, 4.

Sendbrief von einer groſſen Menge vnd Gewalt der Juden, die eine lange Zeit mit vnwohnhafftigen Wüſten beſchloſſen vnd verborgen geweſen, itzunder ausgebrochen vnd an Tag kommen ſind, vnd dreyßig Tagreiſen von Jeruſalem ſich niedergeſchlagen &c. 1523. *Zween unterſchiedne Abdrücke*, 4.

Eine ſchoene Frage vnd Antwort den iungen Kinder zu vnterweiſen, Gott zu erkennen &c. 1523, 4.

Ein Sendbrief von einem iungen Studenten zu Wittemberg an ſeine Eltern im Land zu Schwaben, von wegen der Lutheriſchen *Lehre*, 1523, 4.

Eine Epiſtel meinen lieben Brüdern in CHRISTO IESV *zugeſchrieben, die do begehren das Euangelium &c.* [Ohne Benennung des Verfaſſers.] *1523*, 4.

Diſs Büchlein ſagt von den falſchen Kameſierern, die ſich austhun viel Guts mit Faſten, bethen, Meſs-leſen für andere &c. 1523, 4.

Der Clocker Thurn bin ich genannt, vnd meld hie der von Güntzburg *Schand &c.* 1523, 4.

Diſs Büchel zeigt an, wie wir alſo weit geführet ſind von der Lehre vnſers Meiſters CHRISTI *im Gebeth vnd andern Sachen &c.* 1523, 4.

Der Schlüſſel David, *oder Epiſtel zu allen Staenden, denen Gottesfürchtigen Frommen zu Troſt-Staerckung, den Gewaltigen vnd Obrigkeiten zu einer Ermahnung ihres gefachrlichen Standes.* 1523, 4.

Wider die vermeinten Evangeliſchen, Bericht vnd Anzeige der heiligen Schrifft vnd rechter Evangeliſcher Lehre. 1523, 4.

Ein troeſtliche Sermon, weſs ſich der Chriſten-Menſch hab am Todtbette zu halten. Zwickau, *durch Jörg Gaſtel*, 1523, 4.

Ein Zeitlang geſchwigner chriſtlicher Bruder, auch vm der Warheit willen verlagt &c. Zwickau, *durch Jörg Gaſtel*, *1523*, 4.

Ordnung, wie es ſoll mit dem Gottesdienſt vnd deſſelben Dienern in der Pfarrkirchen der Stadt Elbogen gehalten werden &c. aufgericht an. 1523. *Ohne Ort des Drucks*, 4.

Artickel, ſo Magiſter Arſacius SEEHOFER *von* München, *durch die hohe Schule zu Ingolſtadt beredt, widerruffen vnd verworffen hat.* an. 1523. *Ohne Ort des Drucks*, 4.

Die Artickel, warum der Rector vnd Raethe der hohen Schule zu Ingolſtadt gezwungen vnd genötbigt haben zum Widerſpruch Maiſter Arſacium SEEHOFER *von* München, *nebſt der Widerruffung vnd deren Erklaerung.* Ohne Ort des Drucks, *1524*, 4.

C.) SCRIPTA ADVERSARIORVM LVTHERI.

HENRICI, *Regis Angliae* Litterae ad FRIDERICVM, *eiuſque* fratrem IOANNEM, et GEORGIVM Patruelem, *Principes Saxon.* d. 20 Ianuar. 1523.

v. in *Ern. Sal.* CYPRIANI Epiſtolis claror. Viror. ex Biblioth. Goth. N. VI, pag. 9. *Lipſ. 1714*, 4: et in *Dan.* GERDESII Hiſtor. Reformat. Tom. IV, in append. pag. 119-126.

—— Eaedem Litterae, Germanice redditae. *v.* in LVTHERI Opp. Germ. *Viteberg.* Tom. IX, fol. 170; et *Ienenſ.* Tom. II, fol. 208.

Epiſcopi

Episcopi Mersburgensis Citatio *etc.* contra D. *Ioan.* STVMPFF, *Parochum Schonbachensem*, an. 1523, d. 26 Ianuar.

v. in Joh. Erh. KAPPENS *Nachlese der Reformat. Urkund.* Part. II, pag. 566-570.

Hertzog GEORGENS *Schrifft an* Mart. LVTHERN *wegen seiner Missive an* Hartmuth *von* CRONBERG.

v. in LVTHERI Opp. Germ. *Viteberg.* Tom. IX, fol. 169; *Ienens.* Tom. II, fol. 189.

CLEMENTIS VII, *Pont. Rom.* Bullae LEONIS X, de titulo Defensoris fidei, confirmatio, d. 5 Mart. 1523.

v. in Concil. Magnae Britann. Vol. III, ad An. 1523, fol. 702, 703; et in *Dan.* GERDESII Histor. Reformat. Tom. IV, in append. pag. 126-129.

Edictum Caesareum CAROLI V, contra LVTHERVM. dat. Norimbergae, d. 6 Martii.

v. in LVTHERI Opp. Latin. *Viteberg.* Tom. II, fol. 385, b.

—— Idem, Germanice.

v. in LVTHERI Opp. *Islebiens.* Tom. I, fol. 145.

Conclusio Facult. Theol. Parisiens. cum eiusdem responsione ad Reginam, et via, qua *Lutherani* errores extirpari possint, an. 1523.

v. in *Car.* du PLESSIS D'ARGENTRE' Collect. Iudicior. de nouis error. Tom. II, fol. XX seqq. *Paris. 1728, fol.*; et in *Dan.* GERDESII Histor. Reformat. Tom. IV, in append. pag. 15-21. *Groning. 1752, 4.*

Thomae MORI Responsio ad conuitia *Mart.* LVTHERI, congesta in HENRICVM VIII, *Regem Angliae*, conscripta an. 1523, et sub *Guil.* ROSSEI nomine edita.

v. in *Tho.* MORI Opp. pag. 87-146. *Francof. 1649, fol.*

ADRIANI VI, *Papae*, Breue ad FRIDERICVM *Electorem Saxon.* contra LVTHERVM.

v. in LVTHERI Opp. Latin. *Ienens.* Tom. II, fol. 541.

—— Idem, Germanice.

v. in Opp. German. *Viteberg.* Tom. IX, fol. 180; *Ienens.* Tom. II, fol. 284.

Ein Bapstlich Breue *oder Sendbrieff des* Bapsts ADRIANI, *so er Fürsten vnd Stenden des Reichs auf dem Reichstag itzo zu Nürnberg, nebst der Instruction, so er seiner Botschafft auch daselbst hin überschicket.* [d. 5 Nouemb. 1523.] *verteutscht.* Ohne Zeit und Ort des Drucks, 4.

CLEMENTIS VII *Papae* Epistola ad FRIDERICVM, *Electorem*, d. 7 Decembr.

v. in LVTHERI Opp. Latin. *Viteberg.* Tom. II, fol. 444; *Ienens.* Tom. II, fol. 571, b.

ANTONII, Hertzogs *von* Lothringen, *Mandat wider die* Lutheraner, *d. 26 Decembr. an. 1523.*

v. in der Samml. von alt- und neuen theolog. Sachen, An. 1747, pag. 18-32.

Hieronymi TVNGERSHEYM [*f.* DÜNGERSHEIM] *von* Ochsenfart, *Antwort auf* Jorgen SCHÖNIGEN *von* Eylenburg *Zuschreiben.* 1523, 4.

Hieron. EMSER, *aus was Grund und Vrsach* LVTHERS *Dolmatschung über das neue Testament, dem gemeinen Mann billig verbothen worden sey.* Leypsigk, *durch Wolffgang Stöckel, 1523, 4.*

—— *Sermon am Tage des heiligen* Hieronymi *zu Leipzig geprediget.* Leypsigk, *durch Wolffg. Stöckel, 1523, 4.*

Io. COCHLAEI Historia *Alberti* KRANTZ *von den alten* Hussen *zu Behmen, verteutscht.* Ohne Ort des Drucks, *1523, 4.*

Ludwig HAETZER *Ein Vrtheil Gottes unsers Ehegemahls, wie man sich mit allen Goetzen und Bildnüssen halten soll, aus der heiligen Schrifft gezogen.* Zürich, *durch Christoph Froschouer.* Ohne Jahr, [*1523,*] 4.

—— *Ebendieſelbe Schrifft.* Ein andrer Abdruck, *ohne Ort des Drucks*, 1523, 4.

Andr. BODENSTEIN *von* CARLSTÄDT *Sermon vom Stand der chriſtglaeubigen Seelen, vom* ABRAHAMS *Schoſt und Fegfeuer der abgeſchiednen Seelen.* Wittenberg, *1523*, 4.

—— *Ebendieſelbe Schrifft.* Ohne Zeit und Ort, 4.

—— *Was geſagt iſt*; ſich gelaſſen, *und was das Wort* Gelaſſenheit *bedeutet, und wo es in heiliger Schrifft begriffen.* Ohne Zeit und Ort des Drucks, 4.

—— *Ebendieſelbe Schrifft.* Ein andrer Abdruck, *ohne Zeit und Ort*, 4.

—— *Von dem Prieſterthum und Opffer* CHRISTI. Jena, *durch Mich. Buchführer*, *1523*, 4.

—— *Vrſachen, daſs er eine Zeit ſtill geſchwiegen. Von rechter unbetrüglicher Beruffung.* Jena, *durch Mich. Buchführer*, *1523*, 4.

—— *Ebendieſelbe Schrifft.* Ein andrer Abdruck, *1524*, 4.

—— *Eine Frage, ob auch jemand möge ſeelig werden ohne die Fürbitte* MARIAE [*geſchrieben* an. 1523]. Wittenberg, *1524*, 4.

Deſider. ERASMI *von* Rotterdam *Zwey verteutſchte Sendbriefe oder Epiſteln von etlichen Sachen die itzund in der heiligen Chriſtenheit in Vbung ſind, an den Churfürſten zu Mayntz.* Erffurth, *gedruckt zu den bunten Lawen*, *1523*, 4.

Deſider. ERASMI, *Roterod.* Spongia aduerſus aſpergines HVTTENI. *Baſileae, per Io. Frobenium*, *1523*, *menſe Septembri*, 8.

Iac. Lopis STVNICAE Concluſiones principaliter ſcandaloſae, quae reperiuntur in libris ERASMI *Roterod.* an. 1523.

v. *in der Vorgeſetz. Samml. von alt- und neuen theolog. Sachen*, An. 1743, pag. 15-21.

Thom. MÜNTZERS *Ordnung vnd Berechung des Teutſchen Amts zu Alſtadt, aufgericht an. 1523.* Eulenburg, *durch Nicol. Widemar*, *1523*, 4.

Huldr. ZWINGLII Concluſiones LXVII in Synodo Tigurina, d. 29 Ianuar. an. 1523 ventilatae.

v. in *Dan.* GERDESII Hiſtor. Reformat. Tom. I, inter Monument. antiqu. pag. 221-227.

—— *Predigt von goettlicher vnd menſchlicher Gerechtigkeit.* Zürich, *durch Chriſtoph Froſchouer*, *1523*, 4.

—— De canone Miſſae Epichreſis. *Tiguri, per Chriſtoph Froſchouer*, *1523*, 4.

—— Libelli de canone Miſſae apologia. *Ibid. 1523*, 4.

—— Epiſtola ad *Io.* OECOLAMPADIVM, d. 19 April. 1523.

v. in Biblioth. Bremenſ. Claſſ. VI, Faſcic. V, pag. 1005-1007.

Joh. OECOLAMPADII *Lataney zu Gott dem Vater in allen Aengſten &c. ausgangen zu* alten Münſter, *1523*, 8.

—— *Von Austheilung des Almoſens, im Latein beſchrieben* [an. 1523.] *verteutſcht durch* Chunrad PEVTINGERN. Baſel, *durch Andr. Cratandrum*, *1524*, 8.

—— *Das Teſtament* IESV CHRISTI, *das man bisher genennt hat die Meſs, verteutſcht*, 1524, 8.

—— *Ebendaſſelbe*, 1524, 4.

Acta Diſputationis Groninganae habitae an. 1523.

v. in *Dan.* GERDESII Hiſtor. Reformat. Tom. II, in append. pag. 25-60.

§. X.

§. X.

SCRIPTA LVTHERI ET COAEVORVM ANNI MDXXIV.

A.) SCRIPTA LVTHERI.

Mart. LVTHERI Epiſtolae, ſcriptae an. 1524.

v. in *Eius* Epp. Tom. II, fol. 176-268.

Eine Geſchichte, wie Gott einer erbahren Cloſter-Jungfrauen [FLORENTINAE *vom* Obern Weymar] *ausgeholffen hat, mit einem Sendbrieff* D. Mart. LVTHERS *an die* Graffen *zu* Mansfeldt. *Wittemberg, 1524, 4.* Zwo unterſchiedne Ausgaben.

et in Opp. German. *Viteberg.* Tom. VI, fol. 248; *Ienenſ.* Tom. II, fol. 382, b.

Zwey Kayſerliche vneinige vnd widerwertige Gebothe den LVTHER *betreffend, nebſt* Mart. LVTHERI *Vor- vnd Nachrede.* Wittemberg, *1524, 4.*

et in LVTHERI Opp. Germ. *Viteberg.* Tom. IX, fol. 190; *Ienenſ.* Tom. II, fol. 423, b.

Duo contraria et inter ſe pugnantia Caeſarea edicta, cum praefatione *Mart.* LVTHERI.

v. in Opp. Latin. *Viteberg.* Tom. II, fol. 444.

Mart. LVTHER *wider das blinde vnd tolle Verdammiß der ſiebenzehn Artickel von der elenden ſchaendlichen* Vniuerſitaet *zu* Ingolſtadt *ausgegangen.* Item *der* Wiener *Artickel wider* Paulum SPERATVM *ſamt ſeiner Antwort.* Wittemberg, *1524, 4.*

et in Opp. German. *Viteberg.* Tom. VII, fol. 382, b; et *Ienenſ.* Tom. II, fol. 436.

Mart. LVTHER *wider den neuen Abgott vnd alten Teuffel, der zu Meiſſen ſoll erhaben werden.* Wittemberg, *durch Hans Lufft, 1524, 4.*

—— *Ebendieſelbe Schrifft.* Wittemberg, *1524, 4.* Drey unterſchiedne Ausgaben.

et in Opp. German. *Viteberg.* Tom. VI, fol. 452; et *Ienenſ.* Tom. II, fol. 446, b.

Wes ſich D. Andreas BODENSTEIN *von* CARLSTADT *mit* D. Mart. LVTHER *beredt zu Jena, vnd wie ſie wider einander zu ſchreiben ſich entſchloſſen haben.* Item *die Handlung* D. Martin LVTHERS *mit dem Rath vnd Gemeine der Stadt Orlamünde, am Tage* Bartholomaei, an. 1524. *Ohne Ort des Drucks,* 4.

—— *Ebendieſelbe Schrifft.*

v. in LVTHERI Opp. Germ. *Viteberg.* Tom. IX, fol. 209; *Ienenſ.* Tom. II, fol. 462, b.

Mart. LVTHERS *Sendbrieff an den Burgemeiſter, Rath vnd Gemeine der Stadt Mühlhauſen, ſich für* Thom. MÜNTZERN *zu hüten,* 1524, 4.

et in Opp. German. *Viteberg.* Tom. II, fol. 10, b; et *Ienenſ.* Tom. II, fol. 455.

Mart. LVTHERS *Brief an die Fürſten zu Sachſen von dem aufrühriſchen Geiſt.* Wittemberg, *1524, 4.*

et in Opp. German. *Viteberg.* Tom. II, fol. 6; et *Ienenſ.* Tom. II, fol. 456.

—— Eadem Epiſtola, Latine.

v. in Epp. Tom. II, fol. 222, b; et in Opp. Lat. *Viteberg.* Tom. VII, fol. 506.

Mart. LVTHERS *verteutſchte Schrifft an das Capitel zu Wittenberg, wie man die Ceremonien der Kirchen beſſern ſoll.* Wittemberg, *1524, 4.*

et in Opp. German. *Viteberg.* Tom. IX, fol. 201, b; et *Ienenſ.* Tom. II, fol. 502, b.

Pabſt CLEMENTIS VII *Zwey Bullen, worinnen er das Rocmiſche Jubel-Jahr auf* 1525 *auſſchreibet, mit* Mart. LVTHERS *Vorrede, Gloſſen vnd angehaengten Warnung.*

v. in Opp. German. *Viteberg.* Tom. IX, fol. 204; et *Ienenſ.* Tom. III, fol. 183.

Duae

Duae epiſcopales Bullae, *prior* pii, *poſterior* papiſtici Pontificis, ſuper doctrina *Lutherana* et Romana, cum *Mart.* LVTHERI praefatione et gloſſa.
v. in Opp. Latin. *Viteberg.* Tom. II, fol. 452, b; et *Ienenſ.* Tom. III, fol. 62.

* * *

Mart. LVTHERS *Sermon von der Beſchneidung, am neuen Jahrs-Tage.* Item *eine geiſtliche Auslegung der Zeichen in Sonne, Mond und Geſtirn.* Wittemberg, *1524*, 4.

—— *Ebenderſelbe. Gedruckt zu* Jhena, *durch Mich. Buchführer, 1524*, 4.

—— *Ebenderſelbe.* Ohne Ort des Drucks, *1524*, 4.

Mart. LVTHERI *Kurtze Erklaehrung über die Worte* JOH. I: Des andern Tages ſiehet JOHANNES JESUM.
v. in Opp. Germ. *Ienenſ.* Tom. II, fol. 380.

Mart. LVTHERI Epiſtola conſolatoria ad *Lampertum* THORN.
v. in Epp. Tom. II, fol. 181, b; et in Opp. Latin. *Viteberg.* Tom. VII, fol. 485.

—— Eadem, Germanice.
v. in Opp. *Islebienſ.* Tom. I, fol. 184.

Mart. LVTHERS *Schreiben an* Hanns *von* SCHWARTZENBERG.
v. in Opp. *Islebienſ.* Tom. I, fol. 185, b.

Mart. LVTHERS *Sendbrief an* Bartholom. *von* STAREMBERG. Wittemberg, *1524*, 4.

Mart. LVTHERI Epiſtola praefixa Commentario *Io.* POMERANI in Pſalterium.
v. in Epp. Tom. II, fol. 241.

—— Eadem, Germanice.
v. in Opp. *Islebienſ.* Tom. I, fol. 185.

Mart. LVTHERS *Auslegung der* IX *erſten, und der* XXII *Pſalmen.*
v. in Opp. German. *Viteberg.* Tom. III, fol. 72.

Mart. LVTHERS *Vorrede über* Joh. WALTHERS *geiſtliche Geſaenge.*
v. in Opp. *Islebienſ.* Tom. I, fol. 186, b.

Mart. LVTHERS *Troſt-Brief an die* Mittenberger, *wie ſie ſich an ihren Feinden raechen ſollen, aus dem* 119 *Pſalm.* Wittemberg, *1524*, 4. Zween unterſchiedne Drucke.

—— *Ebenderſelbe.* Wittenberg, *durch Joſeph Klug, 1524*, 4.
et in Opp. German. *Viteberg.* Tom. III, fol. 63, et Tom. VI, fol. 382; et *Ienenſ.* Tom. II, fol. 385.

—— Eadem Epiſtola, Latine.
v. in Epp. Tom. II, fol. 185, b; et in Opp. Latin. *Viteberg.* Tom. VII, fol. 488, b.

Mart. LVTHERS *Auslegung der* CXXVII *Pſalmen, an die Chriſten zu Riga in Liefland.* Wittemberg, *1524*, 4.

—— *Auslegung des* CXXVII *Pſalm vertentſcht durch* George MAJOR. Wittemberg, *durch Mich. Lotter, 1530*, 4.
et in Opp. German. *Viteberg.* Tom. III, fol. 66, b; et *Ienenſ.* Tom. II, fol. 389.

—— Eadem, Latine.
v. in Epp. Tom. II, fol. 205, b; et in Opp. Latin. *Viteberg.* Tom. VII, fol. 510.

Mart. LVTHER, *Daß die Eltern die Kinder zu der Ehe nicht zwingen, noch hindern, vnd die Kinder ohne der Eltern Willen ſich nicht verloben ſollen.* Wittemberg, *1524*, 4. Zween unterſchiedne Drucke.
et in Opp. German. *Viteberg.* Tom. VI, fol. 181, b; et *Ienenſ.* Tom. II, fol. 443, b.

—— Idem Scriptum, Latine.
v. in Opp. Latin. *Viteberg.* Tom. V, fol. 127, b.

Wollffen *von* SALHAVSEN *Sendbriefe an* LVTHERVM, *vnd Antwort* Martin LVTHERS. Wittemberg, *1524*, 4.

Wolffen *von* SALHAVSEN *Brief an* D. Mart. LVTHER, *vnd* deſſelbigen *Antwort.* Item *ein Vergleich zwiſchen* Dominico BEYER *vnd* M. Martino BECKER. Wittemberg, *1525*, 4.

Wolffen

Wolffen *von* SALHAVSEN *Zwey Sendbriefe an* LVTHERVM, *nebſt derſelben Beantwortung.*

v. in Opp. German. *Viteberg.* Tom. IX, fol. 198; et *Ienenſ.* Tom. II, fol. 453.

Mart. LVTHER *vom Brauch vnd Bekaentniſs chriſtlicher Freyheit.*

v. in Opp. German. *Viteberg.* Tom. IX, fol. 199, b; et *Ienenſ.* Tom. II, fol. 460, b.

Mart. LVTHERS *Schrifft an einen Landherrn in Oeſterreich, ſo chriſtlicher Lehre vnbericht.*

v. in Opp. German. *Viteberg.* Tom. IX, fol. 201; et *Ienenſ.* Tom. II, fol. 469.

Mart. LVTHER *an die Rath-Herren aller Staedte Deutſchlandes, daſs ſie chriſtliche Schulen aufrichten vnd halten ſollen.* Wittemberg, 1524, 4. *Zween vnterſchiedne Drucke.*

et in Opp. German. *Viteberg.* Tom. VI, fol. 335, b; et *Ienenſ.* Tom. II, fol. 470, b.

—— Idem libellus de conſtituendis ſchola Latinitate donatus. *Haganoae, per Ioan. Secerium*, ſine anno, 8.

et in Opp. Latin. *Viteberg.* Tom. VII, fol. 458.

Mart. LVTHERS *Bedencken, ob man nach* MOSE *oder kayſerlichen Recht richten vnd vrtheilen ſolle.*

v. in Opp. German. *Ienenſ.* Tom. II, fol. 480, b.

Mart. LVTHERS *vnd* Phil. MELANCHTHONIS *Bedencken, daſs man nach* MOSIS *Recht nicht vrtheilen noch richten ſolle.*

v. in Opp. *Islebienſ.* Tom. I, fol. 188.

Mart. LVTHER *von Kauffshandlung vnd Wucher.* Wittemberg, *durch Hans Lufft*, 1524, 4.

—— *Ebendieſelbe Schrifft.* Wittemberg, *ohne Buchdrucker*, 1524, 4.

et in Opp. German. *Viteberg.* Tom. VI, fol. 300, b; et *Ienenſ.* Tom. II, fol. 481.

Mart. LVTHER *von der Hauptſumma Gottes Gebothe, darzu vom Miſsbrauch vnd rechten Brauch des Geſetzes, aus* I TIMOTH. I, 3.

v. in Opp. German. *Viteberg.* Tom. I, fol. 434, b; et *Ienenſ.* Tom. II, fol. 490, b.

Mart. LVTHERS *Auslegung des Spruchs* I TIMOTH. II: Gott will, daſs allen Menſchen geholffen werde.

v. in Opp. German. *Viteberg.* Tom. I, fol. 443, b; et *Ienenſ.* Tom. II, fol. 500.

Mart. LVTHERS *Sermon über das Evangelium:* Jeſus ward vom Geiſt in die Wüſten geführet. *1524, 4. Drey vnterſchiedne Ausgaben.*

et in Opp. *Islebienſ.* Tom. I, fol. 176, b.

Mart. LVTHER *von dem Greul der Still-Meſſe, ſo man den Canon neunt.* Wittemberg, *1525*, 4. *Zween vnterſchiedne Drucke.*

et in Opp. German. *Ienenſ.* Tom. II, fol. 503, b.

—— De abominatione Miſſae priuatae, quam Canonem vocant.

v. in Opp. Latin. *Viteberg.* Tom. II, fol. 419.

Mart. LVTHERS *Bedencken ob eine gezwungne Ehe kraefftig ſey vnd binde.*

v. in Opp. *Islebienſ.* Tom. I, fol. 193.

—— Sententia, an matrimonium coactum valeat.

v. in Epp. Tom. II, fol. 222.

Mart. LVTHERS *Sermon vom Reich Gottes, am* XXII *Sonntag nach Trinitat.*

v. in Opp. *Islebienſ.* Tom. I, fol. 193, b.

Mart. LVTHERS *Sermon von dem Gleiſsner vnd offenbahren Sünder, über das Evangelium* LVCAE XVIII. Wittemberg, *1524*, 4. *Zween vnterſchiedne Drucke.*

et in Opp. *Islebienſ.* Tom. I, fol. 189, b.

Mart. LVTHERS *Sermon vnd Hauptſtück, vnſern Glauben betreffend.* Wittemberg, *1524*, 4.

Mart. LVTHERS *Kurtze Vnterrichtung*, worauff CHRISTVS *ſeine Kirche oder*

Gemeine gebauet habe. Wittemberg, 1524, 4. *Zween unterſchiedne Drucke.*

—— *Ebendieſelbe Schrifft, unter dem Titul:* Eine Frage, ob CHRISTVS ſeine Gemeine oder Kirche auf PETRVM vnd nachfolgende Paebſte gebauet habe. *Ohne Ort des Drucks*, 1524, 4.

Mart. LVTHER Das Gloria in excelſis Deo. *Wittemberg*, 1524, 4.

Mart. LVTHERS *Sermon vnd Eingang in das erſte Buch* MOSIS. Wittenberg, 1524, 4.

Mart. LVTHERS *Sermon von der Frucht vnd Nutzbarkeit des heiligen Sacraments, gepredigt im Jahr 1524.* Wittenberg, 1524, 4.

Martin LVTHERS *Sermon von der Beichte vnd dem Sacrament.* Wittemberg, *durch Hans Luffft*, 1524, 4.

Mart. LVTHERS *Drey ſchoene* Sermones *zu Born geprediget.* Straſsburg, *durch Joh. Schwan*, 1524, 4.

—— *Ebendieſe Sermones.* Ohne Zeit und Ort des Drucks, 4.

Mart. LVTHERS *Sermon von der Empfahung vnd Zubereitung des hochwürdigen Fronleichnam* JESU CHRISTI, *gepredigt im Jahr 1524.* Ohne Zeit und Ort des Drucks, 4.

Mart. LVTHERS *Sermon auf das Evangelium* JOH. VI: Mein Fleiſch iſt die rechte Speiſe &c. *gepredigt auf den Fronleichnams-Tag*, 1524. *Ohne Zeit und Ort des Drucks*, 4.

Mart. LVTHERS *Sermon gepredigt am* S. Stephans-Tag, *1524*, 4.

Mart. LVTHERS *Sermon auf den Sontag nach dem Chriſt-Tage gepredigt.* Wittemberg, *1524*, 4.

—— *Ebendieſes Sermon.* Jena, *durch Mich. Buchführer*, *1524*, 4.

Theologicae propoſitiones Vitebergae diſputatae, cum praefatione *Mart.* LVTHERI. Vitebergae, *per Joſeph Klug*, *1524*, 8.

Mart. LVTHERI Epiſtola ad *Hieron.* BAVMGARTNERVM, d. 12 Octob. 1524.

v. *in der Samml. von alt. und neuen theol. Sachen*, An. 1730, pag. 529, 530.

—— *Brief an* Hans *von* MINCKWITZ, an. 1524, *aus dem* Original.

v. ibid. An. 1734, pag. 530, 531.

B.) SCRIPTA AMICORVM LVTHERI.

Chur- *und* Fürſtl. Sächſiſche, *auch der* Graven *und* Herrn Proteſtation *wider den* Reichs-Abſchied *zu* Nürnberg, de an. 1524.

v. in Chriſt. Gottlieb BVDERS *Samml. ungedruckter Schrifften*, pag. 26-30. *Francksf.* und *Leipz. 1735*, 8.

Wolf *von* SALHAVSEN *Zwey Sendbriefe an* Mart. LVTHER, *nebſt* deſſen *Antwort.*

v. in LVTHERI Opp. Germ. *Viteberg.* Tom. IX, fol. 198; et *Ienenſ.* Tom. II, fol. 453, 454.

Hertzog JOH. FRIEDRICHS *zu* Sachſen *Schreiben an* LVTHERVM, *ob man nach* MOSIS *Recht vrtheilen ſolle.*

v. in LVTHERI Opp. *Iſlebienſ.* Tom. I, fol. 187.

Der Wittembergiſchen Vniverſitaet, Rath vnd Gemeine Suchung bey dem Stifft Wittemberg, die gottloſen Ceremonien alle abzuthun.

v. in LVTHERI Opp. Germ. *Viteberg.* Tom. IX, fol. 202; *Ienenſ.* Tom. II, fol. 510, b.

Des Capitels zu Wittemberg Bewilligung von den geänderten Ceremonien.

v. in Opp. Germ. *Viteberg.* Tom. IX, fol. 203; *Ienenſ.* Tom. II, fol. 513, b.

Des Durchl. Hochgebohrn. Fürſten *vnd* Herrn VLRICH, Hertzog *zu* Wirtenberg *&c.* Miſſiue *an die Gubernator der Stadt Biſantz, in der ein chriſtlicher Handel*

del zu Mümpelgart verloffen, mit gründlicher Warheit angezeigt wird. 1524, 4. *Zween unterſchiedne Abdrucke.*

Chriſtliche Ordnung gemacht vnd beſtetiget von dem allerdurchlauchtigſten, Groſſmaechtigſten Fürſten *vnd* Herrn König LVDWIG *zu* Hungern *vnd* Böhaim, *vnd dem gantzen Land der Gemein, von wegen etlicher Artickeln des chriſtenlichen Glaubens.* an. 1524, 4.

Landgraff PHILIPPS *zu* Heſſen *Mandat, chriſtliche Ordnung betreffend.* 1524, 4.

—— *Ebendaſſelbe.* Ein andrer Abdruck, *1524*, 4.

Handlung vnd Beſchluſs des Hochgebohrnen Fürſten CASIMIR, Marggraff *zu* Brandenburg, *mit ſamt ſeinen geiſtlichen Praelaten, Gottes Wort betreffend.* Onoltzbach, *1524*, 4.

Philippi MELANCHTHONIS *kurtzer Begriff der erneuten chriſtlichen Lehre, an den* Landgraffen *zu* Heſſen. *Sine loco*, 1524, 4.

—— *Ebendieſelbe Schrifft.* Wittemberg, *durch Nickel Schirlentz*, *1524*, 4.

—— *Ebendieſelbe Schrifft* [*verteutſcht vnd mit einigen Anmerckungen verſehen von* Petr. HARER.] *Sine loco impreſſionis*, 1524, 4.

—— *Sendbrief an einen Cartheuſer, von den dreyen Cloſter-Gelübden.* Wittemberg, *1524*, 4.

—— *Warhafftiges Vrtheil von* Mart. LVTHERS *Lehre, dem Cardinal vnd Päbſtlichen Legaten gen Stuttgardt zugeſchickt. Eine ſchoene Offenbahrung des Endchriſts durch* Joh. BVGENHAGEN. *Sine loco*, 1524, 4.

—— Annotationes in obſcuriora aliquot capita Geneſeos, *1524*, 8.

—— *Erklaerung oder Anzeigung in etliche der ſchwerſten Capitel des erſten Buchs* MOSIS, *aus dem Latein ins Teutſche gebracht.* Ohne Ort des Drucks, *1524*, 4.

Joh. POMMER [BVGENHAGEN] *von der evangeliſchen Meſſe &c. Ein Rathſchlag wie man das Sacrament empfahen ſoll, vnter einer oder beyder Geſtalt. Eine Summa chriſtlicher Gerechtigkeit. Ordnung der evangeliſchen Meſſe. Wie man die, ſo zu der Ehe greiffen, einleitet vor der Kirchen.* Wittenberg, *1524*, 4.

—— *Ebendieſelbe Schrifft.* Ein andrer Abdruck. *Wittenberg*, *1524*, 4.

—— *Ebendieſelbe Schrifft.* Wittemberg, *1528*, 8.

—— *Auslegung des erſten Pſalms, aus dem Latein verteutſcht durch* Steph. RODT. Wittemberg, *1524*, 4.

—— *Was vnd welches die Sünde ſey in den heiligen Geiſt, auch wie man die Pſalmen leſen ſoll.* 1524, 4.

—— *Ebendieſelbe Schrifft.* Ein andrer Abdruck, *1524*, 4.

—— Indices in euangelia dominicalia. [*Norimbergae, ap. Io. Petreium*] *1524*, 8.

—— Annotationes in X Epiſtolas PAVLI. *Argentorati, ap. Io. Heruagium*, *1524*, 8.

—— Eaedem, ab auctore recognitae. *Baſileae, ap. Adam. Petri*, *1525*, 8.

Io. HESSI Poſitiones theologicae, d. 20 April. an. 1524, Vratislauiae diſputatae.

v. *in* Joh. Erh. KAPPENS *Nachleſe der Reformat. Urkund.* Part. II, pag. 604-610.

Hartmuths *von* CRONENBERG *ernſtliche Schrifft an alle Staende des Römiſchen Reichs*, an. 1524. *Ohne Ort des Drucks*, 4.

Wencesl. LINCK *Sermon von dem Anfang der Kinder Gottes aus des Entchriſts Gefaengniſs.* Zwickau, *durch Jörg Gaſtel*, *1524*, 4.

—— *Ebenderſelbe.* Ohne Ort des Drucks, *1524*, 4.

—— *Ebenderſelbe.* Ohne Zeit und Ort des Drucks, 4.

Wenceſl. LINCK *vom Reich Gottes aus* D. Mart. LVTHER *vnd* Phil. MELANCHTHONE *gezogen.* Altenburg, *durch Gabriel Kantz, 1524, 4.*

—— *Bedencken von den Teſtamenten der ſterbenden Menſchen, wie die geſchehen vnd vollzogen werden ſollen nach Göttlichen Geſetz.* Zwickau, *durch Jörg Gaſtel, 1524, 4.*

—— *Ebendieſelbe Schrifft.* Ohne Ort des Drucks, *1524, 4.*

—— *Auslegung des Euangelii am andern Sonntag der Faſten.* Zwickau, *durch Jörg Gaſtel, 1524, 4.*

—— *Das Vater vnſer, Beicht- vnd Bittweiſe ausgelegt.* Ohne Ort des Drucks, *1524, 8.*

Daſs JESVS Nazarenus *der wahre* Meſſias *ſey &c.* Rabbi SAMVELIS, *verteutſchet durch* Wenceſl. LINCK *an. 1524.* Zwickau, *durch Jörg Gaſtel, 1524, 4.*

Vrbani REGII *wider den neuen Irrſal* D. Andres *von* CARLSTADT, *des Sacraments halben. Warnung.* Ohne Ort des Drucks, *1524, 4.*

—— *Ob das neue Teſtament recht verteutſchet ſey, kurtzer Bericht.* Ohne Ort des Drucks, *1524, 4.*

—— *Kurtze Verantwortung auf zwo Gotteslaſterungen wider die Feinde der heiligen Schrifft.* Ohne Ort des Drucks, *1524, 4.*

—— *Die Zwölff Artickel vnſers chriſtlichen Glaubens, mit Anzeigung der heiligen Schrifft, darinnen ſie gegründet ſind.* Ohne Ort des Drucks, *1524, 8.*

—— *Ebendieſelben,* Augſpurg, *durch Melch. Ramming, 1524, 8.*

—— *Ebendieſelben neu corrigirt vnd vermehrt.* Ohne Ort des Drucks, *1525, 8.*

—— *Ebendieſelben.* 1526, 8.

Hans GREIFFENBERGER *Warnung vor dem Teuffel, der ſich wieder übt mit ſeinem Dendelmarckt, vnter einem gleiſſenden Schein, in mercklichen Stücken, des chriſtlichen Lebens betreffend.* Ohne Ort des Drucks, *1524, 4.*

—— *Chriſtliche Antwort denen, die da ſprechen, das Evangelium habe ſeine Krafft von der Kirchen, 1524, 4.*

—— *Troeſtliche Ermahnung den Angefochtenen im Gewiſſen, von wegen gethaner Sünde. 1524, 4.*

—— *Kurtzer Begriff von guten Wercken, die Gott behagen vnd der Welt ein Spott ſind. 1524, 4.*

Johann CAROLSTADT *chriſtlicher Sendbrief an die* Miltenberger. *Wittemberg, 1524, 4.*

—— *Vnterweiſung aus der heiligen Schrifft gegründet, in welcher mit kurtzen Verſtande die gantze heilige Theologie begriffen.* Ohne Ort des Drucks, *1524, 4.*

Argulae *von* GRVMBACH [gebohrne *von* STAVFFEN] *Sendbrief an die von* Regensburg. *1524, 4.*

—— *Antwort, Gedichtsweiſe einem aus der hohen Schule zu Ingolſtadt, auf einen Spruch neulich von ihm ausgangen. 1524, 4.*

—— *Ebendieſelbe Schrifft.*

v. *in* Joh. Conr. RIEGERS *Leben* Argulae *von* GRVMBACH, pag. 84-103. *Stuttgardt, 1737, 8.*

Michael STYFEL, *von* Eſslingen, *Auslegung des Euangelii vom verlohrnen Sohn.* Ohne Ort des Drucks, *1524, 4.*

Wolfgang Fabricii CAPITONIS *Entſchuldigung an den* Biſchoff *zu* Straſsburg, WILHELMEN, *warum er Bürger worden, geprediget, vnd eine öffentliche Disputation begehret habe.* Ohne Ort des Drucks, *1524, 4.*

—— *Antwort auf* Bruder CONRADTS, Auguſtiner-Ordens Prouincials, *Vermahnung, ſo er an gemeine Eydgenoſſenſchafft iüngſt geſchrieben hat.* Straſsburg, *durch Wolff Koeppel, 1524, 4.*

—— *Daſs*

— *Daſs die Pfaffheit ſchuldig ſey Bürgerlichen Eyd zu thun, ohne Verletzung ihrer Ehren.* Straſsburg, 1524, 4.

— *Ebendieſelbe Schrifft.* 1525, 4.

Franc. LAMBERTI Commentarii in Diui LVCAE euangelium, Wittembergae praelecti. *Sine mentione loci impreſſionis*, 1524, menſe Maio, 8.

— Iidem Commentarii. *Norimbergae, ap. Io. Petreium, menſe Decembri, 1524, 8.*

— Iidem Commentarii, tertio recogniti ac locupletati. *Argentorati, ap. Io. Herwagium, 1526, 8.*

— Commentariorum de Sacro coniugio, et aduerſus pollutiſſimum regni perditionis caelibatum, liber, in LXIX poſitiones diuiſus etc. *Argentor. ap. Io. Heruagium, 1524, 8.*

— Commentarii in Cantica Canticorum SALOMONIS, Wittembergae praelecti. *Ibid. ap. eund. 1524, 8.*

Johann SCHWANHAVSEN *Sermon am Sontage, der genennt wird der erſte in der verbothnen Zeit*, ao. 1524, 4.

Caſpar GÜTHEL *Sermon vom ehlichen Stande.* 1524, 4.

Johann EBERLIN *von* Güntzburg *wider den vnſürſichtigen, vnbeſcheidnen Ausgang vieler Cloſterleute aus ihren Cloeſtern, darinnen ſie vielleicht wohl ohne Gottes Schmach hactten moegen wohnen.* 1524, 4.

— *Wider die falſchſcheinende Geiſtlichen vnter dem chriſtlichen Hauffen, genannt* Barfüſſer *oder* Franciſcaner - Orden *&c.* 1524, 4.

— *Ein freundlichs Zuſchreiben an alle Staende Teutſcher Nation, darinnen ſie vermahnt werden, nicht Widerſtand zu thun den Geiſtlichen, ſo aus Cloſtern oder Pfaffenſtand gehen wollen.* 1524, 4.

Ambroſii BLARER *Ermahnung an den Rath der Stadt Coſtantz, euangeliſche Warheit handzuhaben.* 1524, 4.

— *Ebendieſelbe Schrifft*, ein andrer Abdruck, 1524, 4.

Nicol. HERMANN *ein Mandat* JESV CHRISTI *an alle ſeine getreue Chriſten, in welchen er aufgebeut alle ſo ihm in der Tauffe geholdet vnd geſchworen haben, daſs ſie dar verlohrne Schloſs* [*den Glauben an ſein Wort*] *dem Teuffel wiederum abgewinnen ſollen, gezogen aus heiliger Schrifft.* Ohne Ort des Drucks, 1524, 4. *Drey vnterſchiedne Abdrücke.*

Hanns SACHS *ein* Dialogus *vnd Argument der Romaniſten, wider das chriſtliche Haeufflein, den Geitz vnd andre öffentliche Laſter betreffend.* [ao. 1524]. *Ohne Zeit und Ort des Drucks*, 4.

— *Ebendieſelbe Schrifft*, ein andrer Abdruck, 4.

— *Geſpraech eines euangeliſchen Chriſten mit einem* Lutheriſchen, *darinnen der aergerliche Wandel etlicher, die ſich* Lutheriſch *nennen, angezeigt, vnd brüderlich beſtrafft wird.* 1524. *Ohne Ort des Drucks*, vier unterſchiedne Abdrücke, 4.

— *Ebendieſelbe Schrifft.* Eylenburg, *durch Nicol. Widemar*, 1524, 4.

— Diſputatio *zwiſchen einen* Chorherrn *vnd* Schumacher, *darinnen das Wort Gottes vnd ein recht chriſtlich Weſen verfochten wird.* 1524. *Ohne Ort des Drucks*, 4.

— *Ebendieſelbe Schrifft.* Eylenburg, *durch Nicol. Widemar, ohne Jahr*, 4.

— *Geſpraech von den Scheinwercken der Geiſtlichen vnd ihren Gelübden &c. Ohne Ort des Drucks*, 1524, 4.

Johann LOCHER *vom* Ave-Maria-Laeuten. *Ohne Ort des Drucks*, 1524, 4.

— *Bericht an die zu Zwickau, von wegen ihrer wunderbahrlichen vnd vnerhoerten Handlung, mit Anzeigung der guten vnd boeſen Chriſten, wie ſie ſich gegen*

Gottes Wort halten. Zwickau, *durch Georg Gaſtel*, 1524, 4.

—— *Ein gnadenreiches* Priuilegium *chriſtlicher Freyheit, von Gott verliehen, allerley Speiſe, allwegen, vnd mit guten Gewiſſen zu genieſſen, wider alten Gebrauch des trutzigen Romaniſten.* Zwickau, *durch Jörg Gaſtel*, 1524, 4.

—— *Artickel* XV, *ſo er ſich erbeut zu erhalten durch Grund Goettlicher Schrifft &c. wider die offentlichen Heuchler vnd ſcheinenden Gleyſsner der* Barfüſſer-Obſeruantzer *vnd ihrem Anhang*, ao. 1524, 4.

—— *Ernſtlicher Verſtand guter vnd falſcher Prediger mit Erklerung des Pfaffenſchoeffelt, Zehenden vnd Opffers.* Zwickau, *durch Jörg Gaſtel*, 1524, 4.

Andr. OSIANDER *Ordnung, wie man tauffet, bisher in Latein gehalten, verteutſcht. Hierinnen iſt, aus etlichen Urſachen, war die andern als überflüſſig, verachtet habet, nicht ausgelaſſen.* Nürnberg, 1524, 4.

Ein gutter Vnterricht vnd getreuer Rathſchlag, aus heiliger göttlicher Schrifft, wes man ſich in dieſen Zwietrachten, vnſern heiligen Glauben vnd chriſtliche Lehre betreffend, halten ſoll, [*durch die Prediger der Stadt Nürnberg*, Dominicum SLEVPNER, Andr. OSIANDER *vnd* Thom. VENATORIVM] &c. 1524, 4.

—— *Ebendieſelbe Schrifft.* Nürnberg, *durch Hans Herrgott*, 1525, 4.

—— *Ebendieſelbe Schrifft.* v. *in* J. H. S. *Fraenckiſchen Reformations-Geſchichte.* Nürnberg, 1731, 4.

JOHANNSEN VON SCHWARTZENBERG *Sendbrief, darinnen er treffliche vnd chriſtliche Vrſachen anzeigt, wie vnd warum er ſeine Tochter aus dem Cloſter daſelbſt hinweg geführt, vnd wieder vnter ſeinen väterlichen Schutz vnd Oberhand zu ſich genommen habe; nebſt* Andr. OSIANDRI *Vorrede, darinnen die Münche ihres zukünfftigen Vntergangs erinnert vnd ernſtlich gewarnet werden.* Nürnberg, 1524, 4.

—— *Ebendieſelbe Schrifft*, ein andrer Abdruck, 1524, 4.

Henr. SATRAPITANI *chriſtliche Anrede vnd Ermahnung, ſich vor den groſſen* Lutheriſchen *Schreyern vnd Cantzel-Schaendern zu verhüten, ſo itzt vnter dem Euangelio ihren groſſen Schalck zu bedecken meinen.* Ohne Ort des Drucks, 1524, 4.

Matth. WVRM, *von* Geydertheim, *Chriſtlicher Bericht vnd Vermahnung an* Jacob KORNKAVFF, Pfarrherrn zu Geydertheim, *die Kirche* CHRISTI, *den neuen Glauben* [*als ſie ihn nennen*] *vnd langen Gebrauch betreffend.* Ohne Ort des Drucks, 1524, 4.

Sebaſtian MEYERS *Widerruffung an eine loebliche Freyſtadt* Strafsburg. *Ohne Ort des Drucks*, 1524, 4.

—— *Ebendieſelbe Schrifft*, ein andrer Abdruck, 1524, 4.

Io. AGRICOLAE de capitibus eccleſiaſticae doctrinae ad amicum quendam epiſtola. *Wittembergae*, 1524, 8.

Georg. AMANDVS *Wie ein geiſtlicher chriſtlicher Ritter vndt Gottes-Heldt in dieſer Welt ſtreiten ſoll.* Ohne Ort des Drucks, 1524, 4.

Artickel vnd Klagſtück wider Johann BADER, Pfarrherr zu Landau, *vom geiſtlichen Fiſcal zu Speyer, des Euangelii halben, einbracht ao.* 1524. Joh. BADERS *Antwort auf gemeldte Artickel. Bannbrieff ſo über genannten* Joh. BADER *ausgegangen.* Joh. BADERS Appellation *von vermeinten vnchriſtlichen Bann.* Ohne Ort des Drucks, [1524], 4.

Ioan. BRIESMANNI *Troſtſprüche für die Furchtſamen vnd ſchwachen Gewiſſen.* Ohne Ort des Drucks, [1524], 8.

Martin

Martin BRYSSGAVER *Wie man chriſtlicher Weiſe beichten, Sacrament empfahen, Meſſe halten, vnd das Sacrament anbeten ſoll.* Ohne Ort des Drucks, [1524], 4.

Caſpar CANTZ *Sermon über das Euangelium:* Niemand kan zweyen Herren dienen, *zu Nördlingen gepredigt*, 1524. *Ohne Ort des Drucks*, 4.

Nicol. CATTELSPVRGER Miſſiue *oder Sendbrief, darinnen klaerlich durch heilige Schrifft angezeigt wird von den falſchen Lehrern, auch Abgoetterey, bisher gehalten, wie ſie aufgericht, vnd verſtanden werden ſollen, geſchrieben* 1524. *Ohne Ort des Drucks*, 4.

Michael CELII *Sendſchreiben an* Dominicum BEYER, *wie der Probſt zu Prag vnd Meiſſen die evangeliſchen Prediger lügen heiſſt, vnd Gottes Wort verfolget.* 1524. *Ohne Ort des Drucks*, 4.

Andr. DOBER *Antwort auf drey Artickel, nach Begehrung des* Cuſtos *der neuen Spitals zu Nürnberg.* Nürnberg, 1524, 4.

Sebaſtian FELBAVM, *von* Breten, *Eine nützliche Frage vnd Antwort dreyer Perſonen, die ſich üben in* Lutheriſchen *Sachen.* Ohne Ort des Drucks, 1524, 4.

Benedict GRETZINGER *Ein vnüberwindlich Beſchirm-Büchlein von Haupt-Artickeln vnd fürnehmlichen Puncten der goettlichen Schrifft, aus dem alten vnd neuen Teſtament.* Augſpurg, *durch Heinr. Stayner*, 1524, 8.

— *Ebendieſelbe Schrifft.* Ebendaſelbſt, 1525, 8.

— *Ebendieſelbe.* Ohne Ort des Drucks, 1526, 8.

— *Ebendieſelbe.* Ohne Zeit und Ort des Drucks, 8.

Simon HAFERITZ, *zu* Alſtedt, *Sermon vom Feſte der heiligen drey Könige.* Ohne Ort des Drucks, 1524, 4.

Hans HERBST *Brüderliche vnd chriſtliche in heiliger Schrifft gegründete Ermahnung von einem Vnterthan vnd Schaefflein, ſeinem Paſtor oder Pfarrherrn zugeſchickt.* Ohne Ort des Drucks, 1524, 4.

Michel HVG *Sermon von dem rechten wahren vnd lebendigen Glauben an den einigen Mittler vnd Gnadenſtuhl* CHRISTVM. Ohne Ort des Drucks, 1524, 4.

Andr. KELLER *Sermon auf den Tag der Verkündigung* MARIAE, *gepredigt zu Rotenburg.* Ohne Ort des Drucks, 1524, 4.

Galli KORN, *warum die Kirche vier Euangeliſten hat angenommen, eine Papiſtiſche Frage, nebſt chriſtlicher Antwort.* Ohne Ort des Drucks, 1524, 4.

Ein Geſpraech-Büchlein von einem Weber *vnd einem* Kramer *vber das Büchlein* D. Matthiae KRETZ *von der heimlichen Beichte &c.* Ohne Ort, 1524, 4.

Sendbrieff eines Leyen Hanſen MOERLINS, Leinewebers *zu* Schweinfurth, *an Herrn* Valentin KREYDNER, Capplan daſelbſt, *vnd* Prediger des Geitzes in den Kaſten der Geiſtlichen. *Ohne Ort des Drucks*, 1524, 4.

Ein Sermon von der Abgötterey, durch den Bauern, der weder ſchreiben noch leſen kan [Diepold PERINGER *von* Vlm] *gepredigt zu Kitzing in Franckenland auf vnſers Herrn Fronleichnamstag*, 1524, 4.

Wie alle Cloeſter vnd ſonderlich Jungfrauen-Cloeſter in ein chriſtliches Weſen durch Gottes Gnade möchten gebracht werden. Ohne Ort des Drucks, 1524, 4.

Theobaldi PILLICANI *von der Meſſe gemeine Schlufsrede, gepredigt zu Noerlingen.* Ohne Ort des Drucks, 1524, 4.

Bruder ARNOLDS *Sendſchreiben an die evangeliſche Gemeine in Dantzig*, 1524. *aus dem* Original,

v. *in der Samml. von alt- und neuen theolog. Sachen*, An. 1737, pag. 525-527.

Geor-

Georgen *von* POLENTZ, Biſchoffs zu Samland, *Sermon, am Chriſttage in der Thumkirche zu Koenigsberg in Preuſſen gepredigt* ao. 1524. *Ohne Ort des Druckes*, 4.

—— *Ebenderſelbe Sermon*, ein andrer Abdruck, 4.

—— *Ebenderſelbe.*

v. *in* Mich. LILIENTHALS *Preuſſiſch. Zehenden*, Vol. I, Part. I, pag. 47-63.

Martin REINHART *Unterricht, wie ſich ein frommer Chriſt bey den Papiſtiſchen Meſſen, ſo itzt noch viel gehalten werden, [wenn er ſich mit guten Fug nicht abſondern kan] halten ſoll.* Ohne Ort des Drucks, 1524, 4.

Joh. SONNENTALLER *Vrſach warum der vermeinte geiſtliche Hauffe mit ihren Patronen, das Euangelium* IESU CHRISTI *nicht annimt, ſondern ſchaendet, laeſtert vnd verfolget &c.* Ohne Ort des Drucks, 1524, 4.

Henr. SPELLT *der einfaltige Glaube.* Ohne Ort des Drucks, 1524, 4.

—— *Ebendieſelbe Schrifft.* Ohne Ort des Drucks, 1524, 8.

Paul. SPERATVS *wie man trotzen ſoll auffs Creutz wider alle Welt zu ſtehen bey dem Euangelio.* Wittemberg, 1524, 4.

Entſchuldigung Ioannis SPITELMAYERS Predigers zu Nicolſpurg, *von wegen etlicher Artickel, ihme von dem Cloſter der Stadt Veldſperg ſündlich feind des Creutz* CHRISTI, *ohn alle Vrſach zugemeſſen.* Ohne Ort des Drucks, [1524], 4.

Ein ſchoener Dialogus *oder Geſpraech von einem* Münch *und* Becken, *welcher die Oſter-Eyer ſamlen wollte, durch* Hanns STAYGMAYER, Beck *zu* Reutlingen. *Ohne Ort des Drucks*, 1524, 4.

Von der Prieſter-Ehe Diſputation, *durch* Stephan. STOER, *von* Dieſſenhoffen, *wonhafft zu* Liechſtal, *vnd andern viel chriſtlichen Brüdern, in ehrlicher Verſammlung zu Baſel, im Collegio* d. 16 Febr. ao. 1524 *gehalten.* Ohne Ort des Drucks, 4.

Thom. STOERS *chriſtliche Vermahnung an* Anthon THÜRLER, *daſs er in den Wercken der Lieb, wie angefangen, beſtaendiglich verharren ſoll.* Ohne Ort des Drucks, 1524, 4.

Jac. STRAVSS *Vnterricht zu bedencken vnd empfahen den koſtbahrlichen vnd heiligſten Leib* CHRISTI. Ohne Ort des Drucks, 1524, 8.

Ditrich *von* TALBERG *Chriſtlicher Vnterricht, ob vnd aus welcher Vrſach &c. der wahre Chriſten-Menſch beten ſoll.* Ohne Ort des Drucks, 1524, 8.

Nicol. SYMM *Grund vnd Vrſach, warum der geiſtliche Stand, nehmlich die Biſchoeffe vnd Prieſter zu Jeruſalem,* CHRISTVM *vnd ſeine Gliedmaſſen, aus Haſs, als Ketzer vnd Verführer des Volcks getoedtet vnd verfolget haben.* Ohne Ort des Drucks, 1524, 4.

Eine warhafftige Geſchichte, wie Caſpar TAVBER, Bürger zu Wien *in* Oeſterreich, *für einen Ketzer vnd zu den Todt verurtheilt vnd ausgeführt worden iſt.* Ohne Ort des Drucks, 1524, 4.

Eberhard WEYDENSEE *von dem Stande der Kindlein, ſo ohne die Tauffe verſcheiden.* Altenburg, *durch Gabr. Kantz*, 1524, 4.

Wyder das vnchriſtlich Schreiben vnd Laeſterbuch des Apts SIMON *zu* Pegaw *vnd ſeiner Brüder, durch* Vrſula WEYDIN, Schoeſſerin *zu* Eyſſenberg, *eyn gegründt chriſtlich Schrifft, Goettlich Wort vnd ehelich Leben belangende.* Ohne Ort des Drucks, 1524, 4.

Clement. ZIEGLER, Gaertner zu Straſsburg, *von der Vermaehlung* MARIAE *vnd*

vnd JOSEPHS. Ohne Ort des Drucks, *1524*, 4.

—— *Von der wahren Nieſſung des Leibes vnd Bluts* CHRISTI. Ohne Zeit und Ort des Drucks, 4.

Anton ZIMMERMANN *Antwort vnd Entſchuldigung an* Hertzog GEORGEN *zu* Sachſen, *wider ſeine liigenhaffte Angeber, wer ſie auch ſeynd.* Ohne Ort des Drucks, *1524*, 4.

Hans Jacob VELER *ſiben Ermahnungen eines chriſtlichen Gebeths.* Augſpurg, *durch Heinr. Steiner*, *1524*, *8.*

Ein Geſpraech eines Fuchſes *vnd* Wolffs, *ſo die andern Füchſe vnd Woelffe auf dem Stayger-Wald zuſammen geſchickt, ſich zu vnterreden, wo vnd wie beyde Partheyen den Winter ſich halten vnd nehren wollen, gedichtet durch* Hans BECHLER, *von* Scholbrunnen. *1524*, 4.

Eine hüpſche Frage von einem Jüngling *vnd einem* alten Cartheuſer, *wie die Epiſtel* ad TITVM I *zu verſtehen ſey* &c. *aufgeſchrieben durch* Heinr. SVMMER, Landsknecht hart von Colmar. *1524*, 4.

Ein hüpſch Geſpraech - Büchlein von einem Pfaffen *vnd einem* Weber, *&c. des Euangeliums vnd andrer Sachen halben.* 1524, 4.

Ein Geſpraech-Büchlein, von einem Weber *vnd einem* Kramer *über das Büchlein* Matthiae KRETZ von der heimlichen Beichte. *1524*, 4.

Ein Dialogus *zwiſchen* SCOTVS *vnd* Bruder GOETZER. *1524*, 4.

Mich wundert, daſs kein Geld im Lande iſt. Ein ſchimpflich doch vnſchaedlich Geſpraech dreyer Land-Pfarrer, über itzt gemelten Tittel. [*durch* Huldrich SITTICK, *des* Amtmanns Söhn zu Guttenzel.] Eylemburg, *durch Jacob Stoeckel*, *1524*, 4.

Ein Tragedia *oder Spill, gehalten in dem königlichen Sal zu Pariſs.* 1524, 4.

—— *Ebendieſe Schrifft unter dem Titul:* EynComedia, welche yn dem Königlichen Sale zu Pareyſſe, nach vormelter Geſtaldt vnd Ordenunge geſpylt wordenn. *1524*, 4.

Ein bezwungene Antwort über einen Sendbrief einer Cloſter-Nonnen, an ihre Schweſter im Ehelichen Stande zugeſchickt &c. 1524, 4.

Etliche chriſtliche Lieder, Lobgeſaenge vnd Pſalmen &c. durch mancherley hochgelehrter gemacht, in der Kirche zu ſingen. Wittenberg, *1524*, 4.

—— *Ebendieſelbe Schrifft*, ein andrer Abdruck. *Wittenberg*, *1524*, 4.

Fünf vnd vierzig Woche, aus den Propheten, von dem Woertlein Veh! *was es bedeutet &c. durch* D. S. *1524*, 4.

Ein Geſpraech zwiſchen einem Chriſten *vnd* Juden, *auch einem* Hausswirth *ſamt ſeinem* Hausknecht, *den* Eckſtein CHRISTVM *betreffend.* 1524, 4.

Vnterricht vnd Antwort auf die Sieben Todt-Sünden, acht Seligkeiten vnd zehn Geboth, ſo der gottloſe Hauffe, denen, ſo in CHRISTO *glauben (ſo ſie* Lutheriſch *nennen) zu Schmach ausgegeben.* 1524, 4.

Ein chriſtliches luſtiges Geſpraech, daſs es beſſer, Gott gefaelliger, vnd des Menſchen Seele heilſamer ſey, aus dem Cloſter zu kommen vnd ehelich zu werden, dann darinnen zu bleiben. 1524, 4.

Verantwortung vnd Auflöeſung etlicher vermeinter Argument vnd Vrſachen, ſo zu Widerſtand vnd Verdruckung des Worts Gottes von denen, die nicht Chriſten ſind, vnd ſich doch Chriſten Nahmens rühmen, taeglich gebraucht werden. 1524, 4.

Anzeigung, wie die gefallne Chriſtenheit wiederbracht möge werden in ihren erſten Stand, in welchen ſie von CHRISTO *vnd ſeinen Apoſteln erſtlich gepflantzt vnd aufgebauet iſt, vor hundert Jahren beſchrie-*

ben vnd itzt allererſt geſunden vnd durch den Druck an Tag gegeben. [*durch* Martin REINHART, Prediger *zu* Jena.] *Ohne Ort des Drucks*, 1524, 4.

Ein Tractat, in dem kürtzlich durch die heilige Schrifft angezeigt wird, wie der inwendige vnd auswendige Menſch wider einander vnd bey einander ſeyn. 1524, 4.

Ein Sermon, gepredigt vom Bauer *zu* Werdt *bey* Nürnberg, *am Sonntage vor Faſtnacht, vom freyen Willen des Menſchen, im 1524 Jahr.* Erffort, *in der Permenter Gaſſe*, 1524, 4.

—— *Ebenderſelbe.* Eylenburg, *durch Nicol. Widemar*, 1524, 4.

—— *Ebenderſelbe.* Ohne Zeit und Ort des Drucks, 4.

Die Artickel, *ſo* Biſchoff *von* Bamberg, *die zween* Proebſte *vnd den* Prior, Auguſtiner-Ordens *zu* Nürnberg, *gefragt, als ſie von ihm citirt worden, vnd der* Proebſt *vnd* Priors *Antwort*, d. 12 Septemb. 1524. *Ohne Ort des Drucks*, 4.

Eine kurtze Vnterweiſung, ob man die Gebotbe MOSE *alle, oder zum Theil zu halten ſchuldig ſey.* Ohne Ort des Drucks, 1524, 8.

Ein auserwählt Büchlein, wie ein Chriſten-Menſch zum erſten ſoll lernen erkennen vnd wiſſen, was er von Natur ſey &c. Ohne Ort der Drucks, 1524, 8.

Der euangeliſche Bürger. Zwickau, *durch Jörg Gaſſel*, 1524, 4.

—— *Ebendieſe Schrifft*, ein andrer Abdruck, *ohne Zeit und Ort*, 4.

Merckwürdige Confutation *der Ratſchlags, welchen die Papiſtiſch-geſinnten Aebte vnd Praelaten derer beeden Marggrafſthümer in Francken, auf den* 1524 *der Religions-Irrungen halber gehaltenen Land-Tage zu Onolzbach übergeben, aus dem Manuſcript an das Licht geſtellt.*

v. in J. H. S. *Franckiſcher Reformat. Geſchichte*, pag. 51-96. *Nürnberg*, 1731, 4.

Argentinenſium Euangeliſtarum Epiſtolae II ad *Mart.* LVTHERVM, de CAROLOSTADII conatu contra euchariſtiam et baptiſmum, ſcriptae ao. 1524.

v. in Jo. Erh. KAPPENS *Nachleſe der Reformat. Urkund.* Part. II, pag. 640-655.

IACOBI, *Iprenſis*, Epiſtola ad *Mart.* LVTHERVM de martyrio HENRICI *Zutphanienſis*, ao. 1524.

v. ibid. pag. 655. 664.

C.) SCRIPTA ADVERSARIORVM LVTHERI.

CLEMENTIS VII, *Papae*, Breue ad FRIDERICVM, *Elector. Saxon.* d. 15 Ianuar.

v. in LVTHERI Opp. Latin. *Viteberg.* Tom. II, fol. 444, b.

Laurent. CAMPEGII *Cardinal.* Epiſtola ad FRIDERICVM *Elector. Saxon.* data Noribergae, die vltima Februar.

v. in LVTHERI Opp. Latin. *Viteberg.* Tom. II, fol. 445.

—— Conſtitutio ad remouendos abuſus, et Ordinatio ad Cleri vitam reformandam, ao. 1524 Ratisbonae edita. *Ripae*, 1562, 4.

Edicta II CAROLI V contra LVTHERVM, cum praefatione et gloſſis marginalibus LVTHERI.

Editiones vid. ſupra ſub litt. A, inter Scripta LVTHERI huius anni.

Die Artickel vnd Bewerung derſelbigen, ſo die Praelaten, Aebte, Stifft *vnd* Clöſter *haben eingelegt, in* Lutheriſchen *Sachen, am Tage des Geſpraechs, vor dem* Durchl. hochgeb. Fürſten *vnd* Herrn CASIMIR, Marggrafen *&c.* 1524, 4.

Ein Edict ausgangen zu Regenſpurg, durch die Herrſchafft allda verſammlet im Jahr 1524, *des Monaths Junii.* 4.

Ein

Ein kurtzer Auszug einer Reformation, wie es hinfürter die Priester halten ſollen zu Regenſpurg, nacchſter Verſammlung betracht, berathſchlagt vnd beſchloſſen im Jahr 1524, 4.

Klag vnd Antwort von Lutheriſchen *vnd* Paebſtiſchen Pfaffen, *über die Reformation, ſo neulich zu Regenſpurg der Prieſter halben ausgangen iſt im Jahr* 1524, 4.

Formula Conuentus Ratisbonenſis, 1524, inter FERDINANDVM et Principes catholicos.

v. in *Dan.* GERDESII Hiſtor. Reform. Tom. II, in append. pag. 61-67.

CLEMENTIS VII, *Papae*, Breue contra *Georg.* a POLENTZ, *Epiſc. Sambienſ.* d. 1 Decemb. 1524.

v. *im Erleuterten Preuſſen*, Tom. I, pag. 835-848.

Andr. BODENSTEIN von CARLSTADT *Auslegung der Worte* CHRISTI: Das iſt mein Leib *&c.* LVCAE 22, *wider die einfaltige vnd zwifetige Papiſten*, 1524, 4.

—— *Ob Gott eine Vrſache ſey der Teuffeliſchen Falls.* Jena, *durch Michel Buchführer*, 1524, 4.

—— *Verſtandt des Worts* PAVLI: Ich begehret ein Verbannter ſeyn CHRISTO, *Rom. 9, was Bann vnd Achte.* 1524, 4.

—— *Von dem widerchriſtlichen Misbrauch des* Herrn Brodt *vnd* Kelch. 1524, 8.

—— *Von dem Sabbath vnd gebothnen Feyertagen.* Jena, 1524, 4.

—— *Ebendieſelbe Schrifft.* Straſsburg, *durch Joh. Schwan*, 1524, 4.

—— *Von Mannigfaltigkeit des einfaltigen einigen Willen Gottes. Was Sünde ſey.* 1524, 4.

—— *Ein Sermon, ob die Ohrenbeichte, oder der Glaube allein, oder was den Menſchen zu würdiger Empfahung des heiligen Sacraments geſchickt mache.* 1524, 4.

—— *Sermon von Engeln vnd Teufeln.* Straſsburg, 1524, 4.

—— *Von den zweyen höchſten Gebothen der Liebe Gottes vnd des Nacchſten.* Straſsburg, 1524, 4.

—— Dialogus *oder ein Geſpraechbüchlein von dem gräulichen vnd abgöttiſchen Misbrauch des hochwürdigſten Sacraments* JESU CHRISTI, 1524, 4.

—— *Ebendieſelbe Schrifft*, ein andrer Abdruck, *ohne Zeit und Ort*, 4.

—— *Ob man mit heiliger Schrifft erweiſen möge, daſs* CHRISTVS *mit Leib vnd Seele im Sacrament ſey.* 1524, 4.

—— *Wider die alte vnd neue Papiſtiſche Meſſen.*

—— *Ob man gemach fahren, vnd des Aergernüſſen der Schwachen verſchonen ſoll, in Sachen, ſo Gottes Willen angehen.* 1524, 4.

—— *Handlung mit* LVTHERO *zu* Jena, ao. 1524.

—— *Wie ſich der Glaube vnd Vnglaube gegen dem Licht und Finſternüſs, gegen Warheit vnd Lügen, gegen Gott vnd den Teuffel halten.* 1524, 4.

—— *Vrſachen, derhalben er aus den Landen zu Sachſen vertrieben.* [1524], 4.

Deſiderii ERASMI Roterodami, *Geſpraech, wie ein Weib ihren Mann ihr freundlich ſoll machen.* 1524, 4.

—— *Ebendaſſelbe Geſpraeche, aus dem Latein überſetzt durch* Stephan RODT, 1524, 4.

—— Exomologeſis, ſiue modus confitendi. *Baſileae, ap. Io. Frobenium*, 1524, 8.

—— Concio de immenſa Dei miſericordia. *Eiuſdem* Comparatio Virginis et martyris. [*Baſileae*, 1524.] 8.

Bartholomaei de VSINGEN Liber tertius, in quo reſpondet nebulis CVLSAMERI, quas commentus eſt ille in reſponſionem ad libellum ſuum vernaculum, quibus ſe ipſum pingit, qualis quantuſque in ſacris

sit litteris; Additio de haereticis etc. Sermo de S. cruce. *Erpburdiae, e regione S. Seruatii*, 1524, 4.

Verderbe vnd Schaden der Lande vnd Leuthen an Guth, Leybe, Ehre vnd der Seelen Seligkeit, aus Lutherischen *vnd seines Anhangs Lehre zugewant, durch* SIMONEM Apt zu Begawe *mit einhelliger seiner Brüder verwilligung, hierinne christlich angezeigt vnd ausgedruckt.* Leipsigk, *durch Wolffg. Stöckel*, 1524, 4.

Acht vnd dreyssig Schlussreden, so betreffende ein gantz christlich Leben, waran er gelegen ist, angeben von zweyen christlichen Lehrern durch Nicolaum PRVGNER, Predicant zu Mülhausen, *vnd* Balthasar FRIDBERGER [HVBMEYER] Predicant zu Waldtshut. *Ohne Ort des Drucks*, 1524, 4.

Balthasar PACIMONTANI [HVBMEYERI] Axiomata, quae *Ioanni* ECKIO *Ingolstadiensi Elephanto*, magistraliter examinanda proposuit. *Tiguri, in aedibus Christoph. Froschouer*, 1524, 4.

—— *Ebendieselbe Schrifft.* Teutsch. *Ohne Zeit und Ort des Drucks*, 4.

Caspar SCHWENCKFELDT *Ermahnung des Misbrauchs etlicher fürnehmsten Artickel des Euangelii, aus welcher Vnverstandt der gemeine Mann in fleischliche Freyheit vnd Irrung geführet wird.* Ohne Ort des Drucks, 1524, 4.

—— Apologia *vnd Erklaerung der Schlesier, dass sie den Leib vnd Blut* CHRISTI *im Nachtmahl des Herrn vnd im Geheimniss des heil. Sacraments nicht verleugnen.* Strafsburg, *durch Balthas. Beck*, 1524, 4.

Caspar SCHATZGER, Barfüsser-Ordens, *von christlichen Satzungen vnd Lehren, ein christformiges Leben* [*der Wercke halben*] *betreffend &c.* München, *durch Hans Schobser*, 1524, 4.

—— *Von dem wahren christlichen Leben, in wem es stehe.* München, 1524, 4.

—— *Wahre Erklaerung vnd Vnterrichtung eines Artickels die Ehescheidung betreffend, wider falsche Erdichtung* Lutherischer *Lehre in solcher Materie.* München, *durch Hans Schobser*, 1524, 4.

Matthiae KRETZ *Sermon von der Beichte, ob sie Gott gebothen habe, gehalten* an. 1524, 4.

Joan. LANDTSPERGER *Sermon von der Liebe Gottes vnd des Nacchsten, gepredigt* an. 1524. *Ohne Ort des Drucks*, 4.

Thomae MÜNTZERS Protestation *oder Empictung, seine Lehre betreffend, vnd zum Anfang von dem rechten Christen-Glauben, vnd der Tauffe.* Ohne Ort des Drucks, 1524, 4.

—— *Von dem gedichten Glauben auf naechste Protestation aufgegangen.* Ohne Ort des Drucks, 1524, 4.

—— *Ebendieselbe Schrifft.* Ein andrer Abdruck, 1524, 4.

—— *Ausgedruckte Entbloessung des falschen Glaubens der vngetreuen Welt, durchs Gezeugnüss des Euangelii* LVCAE, *vorgetragen der elenden erbaermlichen Christenheit, zur Erinnerung ihres Irrsals.* Mülhausen, 1524, 4.

—— *Deutsche Euangelische Messe, durch die Paehstischen Pfaffen im Latein, zu grossen Nachtheil des Christen-Glaubens, vor ein Opffer gehandelt &c.* 1524, 4.

—— *Deutsch Kirchen-Amt verordnet, aufzuheben den hinterlistigen Deckel, vnter welchem das Licht der Welt verhalten war, welches itzt wiederum erscheinet mit diesen Lobgesaengen vnd goettlichen Psalmen &c.* 4.

—— *Brief an* Just. MENIVM, 1524. v. *in Unschuld. Nachricht.* An. 1716, pag. 1242-1247.

Hans

Hans ZEYS, Schöffers zu Alstedt, *Schreiben an* Geo. SPALATINVM, an. 1524.
v. *in* Joh. Erh. KAPPENS *Nachlese der Reformat. Urkund.* Part. II, pag. 612 - 615.

Jo. DIETENBERGER *christliche Unterweisung, wie man Gottes Heiligen in dem Himmel anruffen, vnd das Heilthum auf Erden ehren soll.* Ohne Ort des Drucks, 1524, 4.

Encomia LVTHERI; *Andreae* CRICII, *Episcopi Premisliensis* in LVTHERVM Oratio; In imaginem LVTHERI; Ingressus LVTHERI in Wormatiam; DECII *Philomusi* ac aliorum in Polonia varia de LVTHERO epigrammata. *Sine loco impressionis*, 1524, 4.

Hieron. EMSER Annotationes *über* LVTHERS *neu Testament gebessert vnd emendirt.* Dresde, 1524, 8.

—— *Ebendieselben zum vierdtenmahl übersehen.* Leipzig, *durch Valten Schumann*, 1529, 8.

Zu Ingolstadt auf den II *Tag des Aprils des gegenwärtigen* 1524 *Jahres, werden durch der heiligen Schrifft* Doctores *examinirt vnd bewehret Siebenzehn Artickel durch* Maister Arfacium SEEHOFER *jüngst widerrufft. Hundert Schlussreden* D. Leonh. MARSTALLER *von der wahren christlichen Freyheit. Fünf vnd siebenzig* Propositiones *durch* Nicol. APEL *von Glauben, Hoffnung, Liebe &c.* Ohne Ort des Drucks, 1524, 4.

Huldr. ZWINGLII *Lehr-Büchlein, wie man die Knaben christlich unterweisen vnd erziehen soll*, 1524, 4.

—— *Ebendasselbe.* Zürich, *bey Christoph Froschouer*, 1526, 4.

—— *Unterricht was die Schlüssel der Kirchen seyn vnd vermoegen, vnd von der Beichte.* 1524, 4.

—— Der Hirt, *wie man die wahren christlichen Hirten, vnd die falschen erkennen, auch sich mit ihnen halten soll.* Zürich, *durch Christoph Froschouer*, 1524, 4.

—— Ad *Fridolinum* LINDOVERVM, *Bremgartensium concionatorem*, super publica de gratia per CHRISTVM hallucinatione, Expostulatio. *Tiguri, per Christoph. Froschouer*, 1524, 4.

—— Aduersus *Hieron.* EMSERVM, canonis Missae adsertorem, Antibolon. *Tiguri, per Christoph. Froschouer*, 1524, 4.

—— Responsio apologetica ad epistolam *Io.* ECKII in comitiis Badensibus transmissam, an. 1524.
v. in *Dan.* GERDESII Histor. Reformat. Tom. II, in append. pag. 86-93.

Antwort eines Schweitzer-Bauren, *über die vngegründete Schrifft* Jeronymi GEBWILERS, Schulmeisters zu Straßburg, *die er zu Beschirmung der Roemischen Kirchen hat lassen ausgehen, nebst einer Epistel* Huldr. ZWINGLII. Zürich, *durch Joh. Hager*, 1524, 4.

LEO IVD *Eine kurtze vnd gemeine Form für die Schwachglaeubigen Kinder zu tauffen.* Ohne Ort des Drucks, 1524, 4.

In diesem Büchlein findt man etliche Mandat wider die neue Empoerung des Glaubens, von Hertzog FERDINANDO *von* Würtemberg. Item *von dem* Hertzoge *von* Lothringen, *vnd den* XII *Orten gemeiner* Eydgenosschafft *zu* Lucern *versammlet.* Ohne Ort des Drucks, 1524, 4.

Franc. KOLBII Epistola ad *Mart.* LVTHERVM, scripta an. 1524.
v. *in* Joh. Erh. KAPPENS *Nachlese der Reformat. Urkund.* Part. II, pag. 615-620.

Simon. PISTORII, *Cantellarii* GEORGII *Ducis Saxon.* Epistola ad ERASMVM *Roterodam.* d. 1 Decemb. 1524.
v. *in Vnschuld. Nachrichten*, An. 1715, pag. 17-19.

§. XI.

SCRIPTA LVTHERI ET COAEVORVM ANNI MDXXV.

A.) SCRIPTA LVTHERI.

Mart. LVTHERS *Schrifft an* D. Joh. RÜHEL Mansfeldiſchen Cantzler, *wie ſich* Graff ALBRECHT *zu* Mansfeld *wider die aufrühriſchen Bauern verhalten ſolle.* *v.* in Opp. *Islebienſ.* Tom. I, fol. 215, b.

Mart. LVTHERS *zwo Predigten über der Leiche* Churfürſt FRIEDRICHS *zu* Sachſen. *Ohne Ort des Druckr*, 1525, 4.
et in Opp. German. *Viteberg.* Tom. I, fol. 419; et *Ienenſ.* Tom. II, fol. 518.

—— *Ebendieſelben. Gedruckt zu* Erffurdt *zum Leopart bey S. Georgen*, 1525, 4.

Mart. LVTHERS *Troſtbrieff an* Chur-Fürſt JOHANNEM *über den Todt* Chur-Fürſt FRIEDRICHS.
v. in Opp. German. *Viteberg.* Tom. IX, fol. 218; et *Ienenſ.* Tom. II, fol. 526.

Mart. LVTHERS *Schreiben an* Joh. RÜHEL.
v. in Opp. German. *Viteberg.* Tom. IX, fol. 218, b; et *Ienenſ.* Tom. II, fol. 527.

Mart. LVTHER *von* Bruder HENRICO *in* Diedmar *verbrant, ſamt dem* X *Pſalmen ausgelegt.* Wittenberg, *ohne Jahr*, 4.

—— *Ebendieſelbe Schrifft.* Wittenberg, 1525, 4.
et in Opp. German. *Viteberg.* Tom. VI, fol. 398, b; et *Ienenſ.* Tom. III, fol. 27, b.

Mart. LVTHERI Epiſtola ad Bremenſes de martyrio HENRICI *Sudphani*, cum expoſitione Pſalmi decimi.
v. in Epp. Tom. II, fol. 252, b; et in Opp. Latin. *Viteberg.* Tom. VII, fol. 492, b.

—— Expoſitio Pſalmi decimi, ex alia verſione Latina.
v. in Opp. Latin. *Viteberg.* Tom. VII, fol. 310, b.

Mart. LVTHER *wider die himmliſchen Propheten von den Bildern vnd Sacrament.* Wittenberg, 1525, 4.

—— Das andre Theil *wider die himmliſchen Propheten.* Wittenberg, *ohne Jahr*, 4.
et in Opp. German. *Viteberg.* Tom. II, fol. 11, b; et *Ienenſ.* Tom. III, fol. 35, b.

Mart. LVTHERS *Schreiben an* Graf ALBRECHT *zu* Mansfeldt, *wie ferne er in Religions-Sachen weichen vnd ſich in Bündniſs einlaſſen könne.*
v. in Opp. German. *Viteberg.* Tom. IX, fol. 225; et *Ienenſ.* Tom. III, fol. 90.

Mart. LVTHERS *Brief an die Chriſten zu Straſsburg, wider den Schwaermer-Geiſt.* Wittenberg, 1525, 4. *Vier unterſchiedne Abdrucke, ohne Benennung des Buchdruckers.*
et in Opp. German. *Viteberg.* Tom. II, fol. 66, b; et *Ienenſ.* Tom. III, fol. 103.

—— Eadem Epiſtola, Latine.
v. in Epp. Tom. II, fol. 247, b; et in Opp. Latin. *Viteberg.* Tom. VII, fol. 501, b.

Vertrag zwiſchen dem löblichen Bunde zu Schwaben vnd denen Bauern, mit Mart. LVTHERI *Vorrede und Ermahnung.*
v. in Opp. German. *Viteberg.* Tom. IX, fol. 219; et *Ienenſ.* Tom. III, fol. 105, b.

Mart. LVTHERS *Zween Briefe* D. Andreas CARLSTADT *belangend.*
v. in Opp. German. *Viteberg.* Tom. II, fol. 68, b; et *Ienenſ.* Tom. III, fol. 108, b, et 155, a.

Mart. LVTHERS *Ermahnung zum Friede, auf die* XII *Artickel, der Bauerſchafft in Schwaben.* Wittenberg, 1525, 4. *Zween unterſchiedne Drucke.*

—— *Eben-*

—— *Ebendieſelbe Schrifft.* Nürnberg, *durch Hans Herrgott, 1525, 4.*

et in Opp. German. *Viteberg.* Tom. II, fol. 77; et *Ienenſ.* Tom. III, fol. 113, b.

Mart. LVTHER *wider die mördriſchen vnd raubiſchen Rotten der Bauern.* Wittemberg, 1525, 4. *Drey unterſchiedne Abdrucke.*

—— *Ebendieſelbe Schrifft, nebſt einer Vorrede und chriſtlichen Ermahnung.* Ohne Ort des Drucks, *1526, 4.*

et in Opp. German. *Viteberg.* Tom. II, fol. 87; et *Ienenſ.* Tom. III, fol. 123, b.

Mart. LVTHER *ein ſchröcklich Geſchicht vnd Gericht Gottes über* Thomas MÜNTZER. 1525, 4. *Drey unterſchiedne Abdrucke.*

et in Opp. German. *Viteberg.* Tom. II, fol. 106, b; et *Ienenſ.* Tom. III, fol. 131, b.

Mart. LVTHERS *Sendbrief von dem harten Büchlein wider die Bauern.* Wittemberg, *1525, 4.*

—— *Ebenderſelbe.* Ohne Ort des Drucks, *1525, 4.*

—— *Ebenderſelbe, nebſt* Vrbani REGII *Schlußrede von weltlicher Gewalt wider die Aufrühriſchen.* Ohne Ort des Drucks, *1525, 4.*

et in Opp. German. *Viteberg.* Tom. II, fol. 89, b; et *Ienenſ.* Tom. II, fol. 141, b.

Mart. LVTHERI *Schreiben an* Chur-Fürſt JOHANNEM, *die Pfarren in ſeinem Lande zu beſchen.*

v. in Opp. Germ. *Viteberg.* Tom. IX, fol. 229, b; et *Ienenſ.* Tom. III, fol. 170, b.

Mart. LVTHERS *Chriſtliche, hertzliche, demüthige Schrifft an* Hertzog GEORGEN *zu* Sachſen.

v. in Opp. German. *Viteberg.* Tom. II, fol. 230; et *Ienenſ.* Tom. III, fol. 171.

—— Eadem Epiſtola, Latine.

v. in Opp. Latin. *Viteberg.* Tom. II, fol. 531, b.

Mart. LVTHERI Epiſtola ad HENRICVM VIII, *Angliae Regem*, [ſcripta d. 1 Septembr. 1525] in qua veniam petit eorum, quae prius ſtultus ac praeceps in eundem Regem effuderit etc. Reſponſum Regis Angliae ad ſingula praefatae Epiſtolae capita. Epithalamia feſtiua in LVTHERVM, HESSVM, et id genus nuptiatorum. [editore *Ioan.* ECKIO.] *Sine anno et loco impreſſionis*, 8.

Artickel der Virtheile und Handwercke zu Erffurt, mit Mart. LVTHERS *Gutachten darüber.* an. 1525, ex MSto.

v. in der Fortgeſetzt. Samml. von alt. und neuen theolog. Sachen, An. 1723, pag. 1025-1036.

Mart. LVTHERS *merckwürdiges Schreiben an die Dantziger*, an. 1525, ex MSto.

v. in Actis Boruſſ. Vol. II, pag. 298-304. *Koenigsb. 1731, 8.*

* * *

Mart. LVTHERS Poſtilla *vom Sontag nach Epiphanias bis auf den ſechſten Sontag darnach.* Wittemberg, *1525, 4.*

Mart. LVTHERS *Predigt von Ehe-Stande.*

v. in Opp. *Islebienſ.* Tom. I, fol. 207, b.

Mart. LVTHERS *Vorrede auf die Auslegung der Epiſteln vnd Euangelien, von der heil. drey Koenige Feſt bis Oſtern.*

v. in Opp. *Islebienſ.* Tom. I, fol. 198.

Mart. LVTHERS *Zwo Predigten in den Oſter-Feyertagen gehalten, über* Geneſ. III *vnd* XXII.

v. in Opp. *Islebienſ.* Tom. I, fol. 198, b.

Mart. LVTHERS Lection *oder Predigt wider die Rottengeiſter, vnd wie ſich weltliche Obrigkeit halten ſoll, am Freytag nach* Oculi *gethan.* Wittemberg, *1525, 4.*

et in Opp. *Islebienſ.* Tom. I, fol. 394, b.

Mart. LVTHERS *Predigt über den* CXXVI *Pſalm, gethan den Freytag nach* Jubilate.

v. in Opp. *Islebienſ.* Tom. II, fol. 120, b.

Mart.

Mart. LVTHERS *Zwey Briefe an* Leonh. KOPPEN, *vnd an den* Rath *vnd* Pfarren zu Dommitſch.

v. in Opp. *Islebienſ.* Tom. I, fol. 217.

Mart. LVTHERI Epiſtola ad *Wolfgang.* REISSENBVSCH, vt ducat vxorem.

v. in Epp. Tom. II, fol. 274; et in Opp. Latin. *Viteberg.* Tom. VII, fol. 505.

—— *Ein chriſtliche Schrifft an* Wolfg. REISSENBVSCH, *ſich in den ehelichen Stand zu begeben.* Wittemberg, *1525*, 4.

et in Opp. German. *Viteberg.* Tom. VI, fol. 255; et *Ienenſ.* Tom. III, fol. 98, b.

Mart. LVTHERS *Brief an die Chriſten zu Antorff.* Wittemberg, *1525*, 4.

et in Opp. German. *Viteberg.* Tom. II, fol. 70, b; et *Ienenſ.* Tom. III, fol. 100, b.

—— Epiſtola ad omnes Chriſtianos Antwerpiae.

v. in Epp. Tom. II, fol. 281; et in Opp. Latin. *Viteberg.* Tom. VII, fol. 503.

Mart. LVTHERS *Sendbrieff vnd Ermahnung an den* Churfürſten *zu* Mayntz, *ſich in den ehelichen Stand zu begeben, nebſt einem Schreiben an* Joh. RÜHEL, *dieſe Sache betreffend.*

v. in Opp. German. *Viteberg.* Tom. IX, fol. 226; et *Ienenſ.* Tom. III, fol. 139.

Mart. LVTHERS *Zwey Briefe an einen guten Freund*, [Mich. STIEFFEL] *darinnen er anzeigt, daſs er ſich in Eheſtand begeben.*

v. in Opp. German. *Viteberg.* Tom. IX, fol. 227, b; et *Ienenſ.* Tom. III, fol. 140, b.

—— Eaedem Epiſtolae, Latine.

v. in Epp. Tom. II, fol. 294.

—— *Vier Brieffe, darinnen er etliche ſeiner liebſten Herrn vnd Freunde auf ſeine Wirthſchafft bittet.*

v. in Opp. German. *Viteberg.* Tom. IX, fol. 228; et *Ienenſ.* Tom. III, fol. 150.

—— Eaedem, Latine.

v. in Epp. Tom. II, fol. 294, b.

Eine chriſtliche Vermahnung vom aeuſſerlichen Gottesdienſt vnd Eintracht an die in Liefland, durch Mart. LVTHER *vnd andere.* [Joh. BVGENHAGEN *vnd* Melch. HOFFMANN] Wittemberg, *1525*, 4.

et in LVTHERI Opp. Germ. *Viteberg.* Tom. II, fol. 73; et *Ienenſ.* Tom. III, fol. 152.

Mart. LVTHERVS de Seruo arbitrio ad ERASMVM *Roterodamum.*

v. in Opp. Latin. *Viteberg.* Tom. II, fol. 457; et *Ienenſ.* Tom. III, fol. 160.

—— *Antwort an* ERASMVM Roterodamum, *daſs der freye Wille nichts ſey, verteutſcht durch* Juſtum JONAM. Wittemberg, *bey Hans Lufft, 1526*, 4.

et in Opp. German. *Viteberg.* Tom. VI, fol. 462.

Mart. LVTHERS *Sermon auf den Oſter-Montag, von würdiger Empfahung des Sacraments.*

v. in Opp. German. *Ienenſ.* Tom. III, fol. 161.

—— *Sermon von des Jüdiſchen Reichs vnd der Welt Ende, über* MATTH. XXIV *gepredigt am letzten Sontag nach Pfingſten.* Wittemberg, *durch Hans Lufft, 1525*, 4.

Mart. LVTHERS *Vnterrichtung, wie ſich die Chriſten in* MOSEN *ſchicken ſollen, gepredigt* [an. 1525.] Wittemberg, *1526, 8. Zween vnterſchiedne Abdrucke.*

et in Opp. German. *Viteberg.* Tom. V, fol. 1; et *Ienenſ.* Tom. II, fol. 176.

—— Concio, quomodo et quo fructu libri MOSIS a Chriſtianis legendi ſint.

v. in Opp. Latin. *Viteberg.* Tom. III, fol. 4, b; et *Ienenſ.* Tom. III, fol. 68.

Mart. LVTHER Das Benedictus *oder Weiſſagung des* heil. ZACHARIAE, LVC. I *gepredigt vnd ausgelegt zu* Wittemberg, 1525, 4.

—— *Ebendaſſelbe.* Wittemberg, *durch Jorg Rhaw, 1525*, 4.

et in Opp. German. *Viteberg.* Tom. VI, fol. 1.

Mart.

Mart. LVTHERS *Predigt vnd Warnung sich zu hüten für falschen Propheten auf das Euangel.* MATTH. VII, *am* VIII post Trinitat. Wittemberg, *durch Jorg Rhaw*, *1525*, 4.

—— *Sermon von der Zerstörung Jerusalem, über das Euangel.* LVCAE XIX, *am* X post Trinitat. Wittemberg, *1525*, 4.

—— *Ebendieser Sermon.* Ohne Zeit und Ort des Drucks, 4.

Mart. LVTHERS *Predigt über das Euangel.* MATTH. IX, *am* XIX *Sonntage nach Trinitat. vom Reich* CHRISTI, *welches steht in Vergebung der Sünden.* Wittemberg, *1525*, 4.
et in Opp. *Islebiens.* Tom. I, fol. 217, b.

Mart. LVTHERI Mandatum anno 1525 traditum *Gregorio* CHASELIO, quem admodum respondere deberet Sacramentariis, qui ipsum Vitebergam miserant. *Vitembergae, ap. Georg. Rhau, 1529, 8.*
et in Epp. Tom. II, fol. 302.

Mart. LVTHERS *Sermon von Staercke vnd Zunehmen des Glaubens vnd der Liebe, aus der Epistel* S. PAVLI *zum* Ephesern. Wittemberg, *1525*, 4.

Mart. LVTHERS *Sermon von der höchsten Gotteslaesterung, die die Papisten täglich brauchen, so sie lesen den antichristlichen Canon in ihren Messen, am* I *Aduents-Sontage.* 1524, 4.

Mart. LVTHER *fünff nutzbarliche vnd heilsame Psalmen, allen Christen in aller Widerwertigkeit oder Verfolgung &c. zu lesen getcutscht.* 1525, 8.

Die deutsche Vesper mit dem Magnificat *verteutscht durch* Mart. LVTHER; *Eine Betrachtung des Vaterunsers*, 1525, 8.

Mart. LVTHER *ein sehr gut nützlich Vnterscheid vom Buchstaben vnd vom Geist.* Gedruckt, 1525, 4.

Bibliotb. Bunav. Tom. III.

Mart. LVTHERS *Auslegung über das* V *Buch* MOSIS.
v. in Opp. Germ. *Viteberg.* Tom. VIII, fol. 149.

—— Annotationes in Deuteronomion.
v. in Opp. Latin. *Viteberg.* Tom. III, fol. 29, b; et *Ienenf.* Tom. III, fol. 74, b.

B.) SCRIPTA AMICORVM LVTHERI.

Churfürst FRIEDRICHS *drey Briefe an* Hertzog JOHANN, *vom Aufruhr.*
v. in LVTHERI Opp. Germ. *Viteberg.* Tom. IX, fol. 216; *Ienenf.* Tom. II, fol. 514, b.

Georg. SPALATINI *Trostschreiben an* Churfürst FRIEDRICH *zu* Sachsen.
v. in LVTHERI Opp. Germ. *Viteberg.* Tom. IX, fol. 217; *Ienenf.* Tom. II, fol. 516.

—— *Briefe an* Hanns *von* DOLTZIGK, an. 1525.
v. *in der Samml. von alt. und neuen theolog. Sachen*, An. 1736, pag. 624; An. 1737, pag. 11-14.

Interrogatoria *an* LVTHERVM *und* MELANCHTHONEM, *wie* Churfürst FRIEDRICH *zu begraben*, an. 1525.
v. *in* Ern. Sal. CYPRIANI *Reformat. Urkund.* Part. II, pag. 325-328.

Gabriel. DIDYMI *Bedencken vom Begräbnis* FRIDERICI Sapientis.
v. ibid. pag. 328-331.

Georg. SPALATINI *Nachricht, wie* Churfürst FRIEDRICH, *nach vorhero eingeholten Rath* LVTHERI *und* MELANCHTHONIS, 1525 *zu Wittenberg begraben worden.*
v. *in* Joh. Erh. KAPPENS *Nachlese der Reformat. Urkund.* Part. II, pag. 666-674.

Phil. MELANCHTHONIS *Historie* Thomae MÜNTZERS.
Editiones vid. supra inter Scriptor. Historiae haeresium Seculi XVI.

—— *Schrifft wider die Artickel der Bauerſchafft.* Ohne Zeit und Ort des Drucks, 4. et in LVTHERI Opp. Germ. *Viteberg.* Tom. II, fol. 97, b.

—— *Auslegung über das* XX *Capitel* Exodi, *der zehn Gebothe.* 1525, 4.

Joh. POMERANI [BVGENHAGEN] *vnd* Phil. MELANCHTHONIS *chriſtliche Bedencken von der Meſſe vnd andern Cerimonien.* Wittenberg, *durch Hans Weyſſ*, 1525, 4.

Joh. BVGENHAGEN *Sendbrief wider den neuen Irrthum, bey dem Sacrament des Leibes vnd Bluts* CHRISTI. Wittenberg, 1525, 4.

—— *Sendbrief über eine Frage vom Sacrament.* Item *ein Vnterricht von der Beichte vnd Abſolution.* 1525, 4.

—— *Ebendieſelbe Schrifft.* Ein andrer Abdruck, 4.

—— De coniugio Epiſcoporum et Diaconorum. *Norimbergae, ap. Io. Petreium*, 1525, 8.

—— *Von dem ehelichen Stande der Biſchöffe vnd Dinken aus dem Latein verteutſcht durch* Stephan RODT. Wittenberg, *bey Joſeph Klug*, 1525, 4.

Daß die Secten vnd Menſchen-Lehren in der Chriſtenheit ſollen ausgetilget werden. Johannis HVSS, *verteutſcht durch* Wencesl. LINCK. Altenburg, *durch Gabriel Kantz*, 1525, 4.

Wencesl. LINCK *das* XVIII *Capitel* MATTHAEI, *wie man mit den Schwachglaubigen vnd ſündigen Menſchen chriſtlich handeln ſolle.* Altenburg, 1525, 4.

Vrbani REGII *von Leibeigenſchafft oder Knechtheit, wie ſich Herrn vnd eigne Leute chriſtlich halten ſollen, Bericht aus göttlichen Rechten, zu Augſpurg geprediget* an. 1525. *Ohne Ort des Drucks*, 4.

Franc. LAMBERTI Commentarii in quatuor vltimos Prophetas. *Argentor. ap. Io. Herugium*, 1526, 8.

Nicol. AMSDORFF *Grund vnd Vrſache aus der Chronicke, warum* Joh. HVSS *vnd* IERONYMVS *von* Prag *verbrandt ſeyn.* 1525, 4.

Joh. *von* SPANGENBERG *vom Fegfeuer, ob das ſey, oder ob es die Pfaffen vnd Moenche erdichtet, eine ſchoene durch die Bibel, Erforſchung.* Leipſigk, *durch Wolffg. Stoeckel*, 1525, 4.

Joh. SCHWANHAVSER *Troſtbrief an die chriſtliche Gemeine zu Bamberg*, an. 1525, 4.

Warhafftiger Bericht der Handlung zwiſchen Bruder ANTHONIN, Prediger-Ordens, Predicanten *im* Stifft Coſtantz, *vnd* Ambroſii BLAVRERS, *vor einem ehrſamen Rath daſelbſt beſchehen, auf d. 21 Tag des Wintermonaths* an. 1525. *Ohne Ort des Drucks*, 4.

Ein Vrtheil Johann POLIANDERS *über das harte Büchlein* D. Mart. LVTHERS *wider die Auffrhr der Bauern. nebſt* Vrb. REGII *Beſchlußrede von weltlicher Gewalt.* Ohne Ort des Drucks, 1525, 4.

Sebaſtian LOTZER *Entſchuldigung einer frommen chriſtlichen Gemeine zu Memmingen, mit ſamt ihrem Biſchoff vnd treuen Botten des Herrn* Chriſtoph SCHAPPELER, Prediger allda, *von wegen der Empoerungen, ſo ſich bey vns begeben*, an. 1525. *Ohne Ort des Drucks*, 4.

Andr. OSIANDERS *Sermon über das Euangelium* MATTH. XVII, *da* CHRISTVS *den Zoll-Pfennig bezahlet.* Nürnberg, 1525, 4.

—— *Wider* Caſpar SCHATZGEYER, Barfüſſer-Münchs, *vnchriſtlicher Schreiben, damit er, daß die Meſſ ein Opffer ſey, zu beweiſen vermeint.* Nürnberg, 1525, 4.

Ein

Ein Rathſchlag den etliche chriſtliche Pfarrherrn, Prediger &c. einem Fürſten, welcher der itzigen ſtrittigen Lehre halber, auf den Abſchied, jüngſt gehaltnen Reichstagt zu Nürnberg, chriſtlicher Warheit Vnterricht begehrt, gemacht haben &c. Nürnberg, *durch Johſt Gutknecht, 1525, 4.*

—— *Ebendieſelbe Schrifft.* Koenigsberg in Preuſſen, *durch Hans Lufft, 1553, 4.*

—— *Ebendieſelbe Schrifft.*

v. *in* J. H. S. *Fraenckiſchen Reformations-Geſchichte.* Nürnberg, *1731, 4.*

Joh. BRENTZ *Predigt vom Gehorſam der Vnterthanen gegen ihre Obrigkeit.* 1525, 4.

Johannſen *von* SCHWARTZENBVRGS *Beſchwerung der alten Teufeliſchen Schlangen mit dem goettlichen Wort.* Nürnberg, *durch Hans Herrgott, 1525, 4.* mit Holtzſchnitten.

—— *Kuttenſchlang, oder andere chriſtliche Vaeterliche Warnung vnd Vermahnung ſeines Sohns auf* Caſp. SCHATZGEYERS *Schreiben, das er wider die Schlangenbeſchwerung hat ausgehen laſſen.* Ohne Zeit und Ort des Drucks, 4.

Lazari SPENGLERS *Kurtzer Begriff, wie ſich ein warhaffter Chriſt in allen ſeinen Weſen und Wandel gegen Gott und ſeinen Nechſten halten ſoll.* Ohne Ort des Drucks, *1525, 8.*

Philippi MELHOFER *Offenbahrung der allerheimlichſten Heimlichkeit der itzigen Baals-Prieſter, durch welche die Welt lange Zeit geblendet, vnd das Leyden* CHRISTI *iaemmerlich geſchmachet worden iſt, genannt* Canon, *oder die ſtille Meſſe. Ohne Ort des Drucks, 1525, 4.*

Von der Euangeliſchen Meſſe, wie ſie zu Nürnberg, im neuen Spital, durch Andr. DOEBER *gehalten wird.* Nürnberg, *durch Hans Herrgott, 1525, 8.*

Caſpar GRVNER *Rathſchlag wider die gottloſen Taentze.* Ohne Ort des Drucks, *1525, 4.*

Caſpar HEDION *von dem Zehenden, ob und wie man den zu geben pflichtig ſey.* Gedruckt durch Gabr. Kantz, 1525, 4.

Caſp. HVBERINI *Sermon von der Vrſtende* [*ſtehung*] CHRISTI. Ohne Ort des Drucks, *1525, 4.*

Eine erſchroeckliche Geſchichte, wie etliche Ditmarſchen *den chriſtlichen Prediger* Heinr. *von* ZVTPELD, *ſo iaemmerlich vmgebracht haben, in einem Sendbrief* D. Martino LVTHER *zugeſchrieben* [*durch* IACOBVM *von* Ypern] 1525, 4.

Symphoriani POLLIONIS *Predigt vom Glauben wider die falſchen Staende, ſamt einem Sendbrieff an die* Priorin *vnd* Convent *zu* S. Catharinen *zu* Straſsburg. Straſsburg, *bey Wolff Koeppel, 1525, 4.*

[Wolffg. KISSWETTER] *Sendſchreiben von dem fürſtlichen Befehl zu Weimar, daſs man das lautere, reine Euangelium, ohne Zuſatzung predigen ſoll.* 1525, 4.

Joh. Jac. VELER Vergiſs mein nicht. *Regenſpurg, durch Paul Kohl,* [*1525*], *8.*

Georg. MOHR *chriſtliche Vermahnung aus dem Euangelio, wider das zaghafftige Erſchreckniſs des Todes.* Altenburg, *durch Gabr. Kantz, 1525, 4.*

Getreue, chriſtliche vnd nützliche Warnung etlicher Obrigkeit, die das Euangelium zu predigen zulaſſen vnd befehlen, vnd ſtraffen doch deſſelben Vollziehung. 1525, 4.

Von etlichen Klagen, die der allmaechtige Gott thut durch ſeine Knechte, die Weiſſagen itzt in dieſen Zeiten wohl zu behertzigen. 1525, 4.

Ein ſchoen Tractaetlein von dem Goettlichen vnd Roemiſchen Ablaſs, aufs gegenwärtige Jubel-Jahr zu Rom, gemacht durch einen vngelehrten Leyen. 1525, 4.

Von dem Jubel-Jahr, genannt das güldne Jahr, *ein Gedicht.* 1525, 4.

Der Durchl. Hochgebohrnen Fürsten *vnd* Herrn CASIMIRN *vnd* GEORGEN, *als der aeltesten regierenden Gebrüder*, Marggrafen *zu* Brandenburg *&c. Anzeigen, wie die gewesne Empoerung vnd Aufruhr, nicht den wenigsten Theil, aus vngeschickten Predigern entstanden sind* &c. Ohne Ort des Drucks, 1524, 4. *Zween vnterschiedne Abdrücke.*

Verzeichnüss, wie der Pabst *die Vereinigung oder Bündnüs mit dem* Frantzosen *neulicher Tage gemacht, zu seinen Glimpff zu beschönen vermeint* &c. 1525, 4.

Was ein erber Rath der Stadt Nürnberg, ihrer Bürgerschafft zu gut, in mancherley Artickeln, so sie sich haben beschweren moegen, nachgelassen vnd gelindert hat. 1525, 4.

Creutz-Büchlein, *oder Ermahnung des* Wohlgebohrnen Herrn, SIGMVNDEN, Grauen *von* Hohenlohe, Thum-Dechen der hohen Stifft *zu* Strasburg, *beschehen an die* Vicarien *vnd* Chors-Verwandten daselbst, ao. 1525. *Ohne Ort des Drucks*, 4.

Ein Auszug der Gebothe IESV CHRISTI *vnd Form etlicher Gebethe, auch eine kleine Verklerung des Glaubens.* Ohne Ort des Drucks, *1525*, *8*.

C.) SCRIPTA ADVERSARIORVM LVTHERI.

Thomae MÜNTZERS *Schreiben von seiner Sache vnd Lehre.*

v. in LVTHERI Opp. Germ. *Viteb.* Tom. IX, fol. 222; *Ienenf.* Tom. III, fol. 110.

Die gründlichen vnd rechten haupt-Artickel aller Bauerschafft vnd Hinderseſſen der Geistlichen vnd Weltlichen Oberkeiten, von welchen sie sich beschwert vermeinen. Ohne Zeit und Ort des Drucks, 4. *Zween vnterschiedne Abdrücke.*

—— *Ebendieselben. Gedruckt zu* Regenspurg, *durch Paul. Khol*, ohne Jahr, 4.

—— *Ebendieselben Artickel.*

v. in LVTHERI Opp. Germ. *Viteb.* Tom. II, fol. 753 et *Ienenf.* Tom. III, fol. 111.

Thomae MÜNTZERS *Bekäntniss, da er gefaenglich eingezogen.*

v. in LVTHERI Opp. Germ. *Viteberg.* Tom. II, fol. 479, b; *Ienenf.* Tom. III, fol. 135.

—— *Schrifft an den* Rath *vnd* Gemeine *zu* Mülhausen.

v. in LVTHERI Opp. Germ. *Viteberg.* Tom. II, fol. 481; *Ienenf.* Tom. III, fol. 136, b.

—— *Zwey Briefe an die Städte* Franckenhausen *und* Sondershausen, ao. 1525.

v. in Unschuld. Nachricht. An. 1716, pag. 1251-1254.

Hans ZEYS *Schreiben an* SPALATINVM, ao. 1525.

v. in Ern. Salom. CYPRIANI *Reformat. Urkund.* Part. II, pag. 339-342.

—— *Ein anderes Schreiben an* ebendenselben, ao. 1525.

v. in Joh. Ern. KAPPENS *Nachlese der Reformat. Urkund.* Part. II, pag. 664-666.

Des Stiffts zu Altenburg Schreiben an Georg. SPALATINVM, *wegen* dessen 1525 *vollzognen Ehe abgelassen.*

v. in der Samml. von alt. und neuen Theol. Sachen, An. 1746, pag. 1064-1067.

Joan. COCHLAEI *Antwort auf* Mart. LVTHERS *Büchlein wider die raeuberischen vnd moerderischen Rotten der Bauern. Ein kurtzer Begriff vom Aufruhr der Bauern.* Mart. LVTHER *wider* Thom. MÜNTZER. *Ein Auszug aus* Mart. LVTHERS *Schrifft wider den geistlichen Stand.* Coelln, *bey Peter Quentell*, *1525*, 4.

—— De libero arbitrio hominis aduersus locos communes *Philippi* MELANCHTHONIS

THONIS libri II. *Sine loco impreſſionis*, 1525, 8.

Hieron. EMSERS *Satyriſches Gedichte wider* LVTHERVM, *mit dem Titul:* Der Bock tritt frey auf dieſen Plan, hat wider Ehren nie gethan, wie ſehr ſie ihn geſcholten han; Was aber LVTHER für ein Mann *&c.* 1525, 4.

IOANNIS [FISCHERI] *Roffenſis Epiſcopi*, Aſſertionum *Mart.* LVTHERI confutatio. *Coloniae, apud Euchar. Ceruicornum*, 1525, 8.

—— Aſſertionis *Lutheranae* confutatio, iuxta verum ac originalem archetypum, nunc ad vnguem diligentiſſime recognita per IOANNEM *Roffenſem Epiſcopum.* Editio vltima, variis annotationibus in margine locupletata. *Coloniae, impenſ. Petri Quentel*, 1525, 4.

—— Sacri Sacerdotii defenſio contra LVTHERVM. *Coloniae, ap. Petr. Quentel*, 1525, 8.

Andr. BODENSTEIN *von* CARLSTADT *Erklarung, wie er ſeine Lehre von dem hochwirdigen Sacrament vnd andere achtet vnd geachtet haben will.* Wittenberg, 1525, 4.

—— *Ebendieſelbe Schrifft.* Ohne Zeit und Ort des Drucks, 4.

—— *Entſchuldigung des falſchen Nahmens der Aufruhr, ſo ihm iſt mit Vnrecht aufgelegt, mit* Mart. LVTHERS *Vorrede.* Wittemberg, 1525, 4.

—— *Von dem neuen vnd alten Teſtament &c.* 1525, 4.

—— *Erklarung des* X *Capitels* Corinth. I: das Brodt das wir brechen, *&c.* [1525.] 4.

Balthaſ. FRIDBERGER [HVBMEYER] Summa *eines gantzen chriſtlichen Lebens, an die drey Kirchen* Regenſpurg, Ingolſtadt *vnd* Friedberg. *Sonderlich ein Bericht den Kindertauff vnd das Nachtmahl belangend.* Ohne Ort des Drucks, 1525, 4.

Caſpar SCHATZGER *Abwaſchung des Vnflaths, ſo* Andreas OSIANDER *dem* Caſpar SCHATZGER *in ſein Amtlitz geſpiehen hat, vom Teſtament des* Herrn *vnd vom Opffer der Meſſe.* Landshut, *durch Joh. Weiſſenburger*, 1525, 4.

—— *Fürhaltung* XXX *Artickel, ſo in gegenwaertiger Verwirrung auf die Bahn gebracht, vnd durch einen neuen Beſchwoerer* [Johanns *von* SCHWARTZENBERG] *der alten Schlang gerechtfertiget werden, gründlich erklaeret.* München, *durch Hans Schobſer*, 1525, 4.

—— Tractatus de Miſſa, tribus diſtinctus Sectionibus, de conſecratione, ſacrificatione et communione. *Tubingae, per Huldrich. Morhardum*, 1525, 8.

—— *Von dem heiligſten Opffer der Meſs, ſamt ihren dreyen fürnehmſten vnd weſentlichen Theilen, das iſt, von der Conſecrirung, Opfferung, vnd Empfahung des hochwürdigſten Fronleichnams* CHRISTI. Ohne Ort des Drucks, 1524, 4.

—— *Vom hochwürdigſten Sacrament des zarten Fronleichnams* CHRISTI, *vnd Widerlegung etlicher Argument &c. wider das Opffer der Meſſe.* München, *durch Hans Schobſer*, 1525, 4.

—— *Vom Fegfeuer oder vollkommner Reinigung der Auserwahlten; daſs durch die Gnugthuung* CHRISTI *das Fegfeuer nicht ausgeloeſcht iſt &c.* München, *durch Hans Schobſer*, 1525, 4.

Andreae CRICII, *Epiſcopi Premiſlienſis*, ad *Ioan. Anton.* FVLLEONEM, *Baronem Brugii, nuncium apoſtolicum in Vngaria*, de negotio Prutenico epiſtola. *Cracoviae, per Hieron. Victorem*, 1525, 4.

Eine ſchreckliche Geſchicht vnd Gericht Gottes über Thomas MÜNTZER, [*enthaltend einige Sendbriefe* deſſelben *von* ao. 1525] *mit* Mart. LVTHERS *Vorrede.*

Ohne Ort des Drucks, 4. Drey unterſchiedne Abdrücke.

et in LVTHERI Opp. Germ. *Viteberg.* Tom. II, fol. 106, b; et *Ienenſ.* Tom. III, fol. 131, b.

Anzeigung zweyer falſchen Zungen des LVTHERS, *wie er mit der einen die Bauern verführt, mit der andern ſie verdammt hat, durch* Admiratum WUNDERER ao. 1525. Landshut, *durch Joh. Weiſſenburger*, *1526*, 4.

D. BRENNERS, letzten Papiſtiſchen Stiffts-Predigers zu Ochringen, *Vorſtellung an die herrſchafftlichen* Executores, *gegen die aufrühriſchen Bauern*, ao. 1525, ex MSto.

v. *in der Samml. von alt. und neuen theol. Sachen*, An. 1739, pag. 519-533.

Petri SVLVII *Miſſive oder Sendbrief an die chriſtliche Verſammlung vnd ſonderlich an die Obrigkeit Deutſcher Nation, zu wegern den Vntergang ihrer Herrſchafft*, &c. Ohne Ort des Drucks, *1525*, 4.

—— *Verklerung des einigen wahren Apoſtoliſchen chriſtlichen Glaubens vnd Lehre zu erkennen vnd zu vermeyden allen Irrthum, Zwietracht, Ketzerey* &c. 1525, 4.

—— *Tractat von der einigen warhafftigen gemeinen Apoſtoliſchen, heiligen chriſtlichen Kirche* &c. 1525, 4.

—— *Vorklerung der euangeliſchen Kirche, zu erkennen den Grund aller chriſtlichen Warheit, darinnen wird verſtochret der boeſe Grund der* Pickardiſchen *vnd aller zwitrachtigen, irrigen vnd ketzeriſchen Secten* &c. 1525, 4.

Deſider. ERASMI *Roterodami*, Modus orandi Deum. *Baſileae, ap. Ioan. Frobenium*, *1525*, *8.*

—— Idem libellus. *Venet. per Gregorium de Gregoriis*, *1525*, *8.*

—— *Ebendaſſelbe, verteutſcht.* Baſel, *durch Joh. Froben*, *1525*, *8.*

—— De contemtu mundi epiſtola. *Venet. per Gregorium de Gregoriis*, *1525*, *8.*

Nicol. FERBERS, Guardian Barfüſſer-Ordens zu Marpurg, *Sendbrief an* Landgraf PHILIPP *zu* Heſſen, *nebſt* deſſen *Beantwortung.* 1525, 4.

Iacobi LATOMI de confeſſione ſecreta; *Ioan.* OECOLAMPADII Elleboron pro eodem *Iac.* LATOMO. *Baſileae, per Andr. Cratandrum*, *1525*, *8.*

Huldr. ZWINGLII *Antwort über die Gevatterſchafft, daſs ſie die Ehe nicht hindern ſoll noch mag.* Zürich, *durch Hans Hager*, *1525*, 4.

—— *Welche Vrſach gebind zu Aufrührern, welches die wahren Aufrührer ſind, vnd wie man zu chriſtlicher Einigkeit kommen moege.* Zürich, *durch Chriſtoph Froſchouer*, *1525*, 4.

—— *Antwort* Valentino COMPAR alten Landſchreiber *zu* Vr *gegeben, über die* IV *Artickel, die er ihm aus ſeinen Schlufreden angetaſtet hat.* Zürich, *durch Joh. Hager*, *1525*, 4.

—— *Von dem Touff, vom Widertouff vnd vom Kindertouff.* Zürich, *durch Joh. Hager*, *1525*, 4.

—— *Vber* Doctor BALTHAZARS *Touffbüchlein, warhaffte gegründete Antwort.* Zürich, *durch Chriſtoph Froſchouer*, *1525*, 4.

—— Subſidium, ſiue coronis de Euchariſtia. *Tiguri, per Chph. Froſchouer*, *1525*, 4.

—— De vera et falſa religione commentarius. *Tiguri, per Chriſtoph. Froſchouer*, *1525*, *8.*

Ein Mandat des hochwürdigen Fürſten *vnd* Herrn WEYGANDEN, Biſchoffs *zu* Bamberg, *Berichtung vnd Vertrag, ſo zwiſchen*

zwiſchen ihm vnd des Stiffts Vnterthanen aufgericht, belangend. 1525, 4.

Iacobi PAVANIS et *Matth.* SAVNIER Theſes a Sorboniſtis condemnatae ao. 1525.

v. in *Carol.* du PLESSIS D'ARGENTRE' Collect. Iudicior. de nouis error. Tom. II, pag. 30-35. *Pariſ. 1728, fol.* et in *Dan.* GERDESII Hiſtor. Reformat. Tom. IV, in Append. pag. 36-47.

§. XII.

SCRIPTA LVTHERI ET COAEVORVM ANNI MDXXVI.

A.) SCRIPTA LVTHERI.

Mart. LVTHERI Epiſtolae hoc anno ſcriptae.

v. in Epp. Tom. II, fol. 310.

Das Pabſtthum mit ſeinen Gliedern abgemahlet vnd beſchrieben, mit einer Vorrede vnd Nachrede D. Mart. LVTHERS. Nürnberg, *durch Hans Wandereiſen, ohne Jahr*, 4.

et in Opp. *Iſlebienſ.* Tom. I, fol. 243.

Mart. LVTHERI Epiſtola ad HENRICVM VIII, *Regem Angliae.*

v. in Epp. Tom. II, fol. 290, b; et in Opp. Lat. *Viteberg.* Tom. II, fol. 533, b.

—— *Sendbrieff an den* König *zu* Engelland HEINRICH den VIII, *nebſt gemeldeten* Koenigs *Antwort.* 1527, 4.

—— *Chriſtliche, hertzliche, demüthige Schrifft an* König HEINRICH VIII *in* Engelland.

v. in Opp. German. *Viteberg.* Tom. IX, fol. 234; et *Ienenſ.* Tom. III, fol. 287.

Martin LVTHERS *Rathſchlag, wie in der chriſtlichen Gemeine, ein rechter Anfang vnd beharrliche Endſchafft einer beſtaendigen Ordnung ſoll fürgenommen vnd aufgerichtet werden.* Ohne Zeit und Ort, [1526,] 4.

—— *Ebendieſe Schrifft, unter dem Titul:* Bedencken, wie itziger Zeit Aufruhr zu ſtillen wäre.

v. in Opp. Germ. *Viteberg.* Tom. IX, fol. 222, b; et *Ienenſ.* Tom. III, fol. 193.

Mart. LVTHERS *Bedencken an* D. Georg. BRÜCK, *was dem* Churfürſten *zu* Sachſen *wider die* Meintziſche *Verbündniſs zu thun ſeyn wolle.*

v. in Opp. *Iſlebienſ.* Tom. I, fol. 171, b.

—— *Ein ander Bedencken.*

v. ibid. fol. 276.

Mart. LVTHERI, D. POMERANI, *vnd* Phil. MELANCHTHONIS *Bedencken auf des* Landgrafen Replica *auf dieſe* Meintziſche *Verbündniſs.*

v. ibid. fol. 276, b; et in *Frid.* HORTLEDERS *Handl. vom Teutſch. Kriege*, Tom. II, pag. 63.

Mart. LVTHERS *Sendbrieff an* Hertzog GEORG *zu* Sachſen, *darinnen er ihn freundlich ermahnet, zu dem Wort Gottes zu treten.* 1526, 4. *Drey unterſchiedene Abdrucke.*

* * *

Mart. LVTHERS *Auslegung der Epiſtel am Chriſttage aus dem* IX *Cap.* ESAIAE. Wittemberg, *durch Nicol. Schirlentz*, 1526, 4.

et in Opp. Germ. *Viteberg.* Tom. V, fol. 259, b; et *Ienenſ.* Tom. III, fol. 173.

—— Eadem, Latine, ſub titulo: De CHRISTO IESV puero nato ex nono IESAIAE capite vaticinium, cum annotationibus *Mart.* LVTHERI [Latine redditum per *Io.* LONICERVM]. *Argentor. ap. Io. Herugium*, 1527, 8.

Mart.

Mart. LVTHERS *Auslegung des* CXII *Psalmen.*
v. in Opp. German. *Viteberg.* Tom. III, fol. 260; et *Islebiens.* Tom. I, fol. 222.

Mart. LVTHERI *Schrifft an die Christen zu Reutlingen.*
v. in Opp. *Islebiens.* Tom. I, fol. 393, b.

Mart. LVTHERS *Sermon von dem Sacrament des Leibes vnd Bluts* CHRISTI, *wider die Schwärmgeister.* 1526, 8.
et in Opp. Germ. *Vitebergens.* Tom. II, fol. 109, b; et *Islebiens.* Tom. I, fol. 234.

—— Sermo de Sacramento corporis et sanguinis CHRISTI.
v. in Opp. Latin. *Viteberg.* Tom. VII, fol. 334, b.

Mart. LVTHERS *Auslegung des* Propheten IONAE. 1526, 4.
et in Opp. Germ. *Viteberg.* Tom. V, fol. 310; et *Ienens.* Tom. III, fol. 195.

—— Enarrationes in IONAM *Prophetam*, e Germanico Latine per *Iustum* IONAM redditae.
v. in Opp. Latin. *Viteberg.* Tom. IV, fol. 539, b.

Mart. LVTHERS *Auslegung des* Propheten HABACVC, 1526, 4.

—— *Ebendieselbe.* Wittemberg, *durch Melch. Lotter, 1526,* 4.
et in Opp. Germ. *Viteberg.* Tom. V, fol. 325, b; et *Ienens.* Tom. III, fol. 224.

—— HABACVC *Propheta*, cum annotationibus, iuxta Hebraeum fontem.
v. in Opp. Latin. *Viteberg.* Tom. IV, fol. 622.

Mart. LVTHERS *Auslegung über das* XV *vnd* XVI *Capitel der Apostel-Geschichte.* Wittemberg, *1526, 8.*
et in Opp. German. *Viteberg.* Tom. IV, fol. 551; et *Ienens.* Tom. III, fol. 259.

Mart. LVTHERS *Vorrede über das Büchlein* Syngramma *genannt, aus dem Latein verteutscht.*
v. in Opp. Germ. *Viteberg.* Tom. II, fol. 117, b; et *Ienens.* Tom. III, fol. 284, b.

Artickel, so aus heiliger Schrifft gezogen, für die, so Kloster-Gelübde gethan, mit Mart. LVTHERI *Antwort an* Hertzog IOH. FRIEDRICH.
v. in Opp. *Islebiens.* Tom. I, fol. 261, b.

Mart. LVTHERS *Predigt über das Euangelium* I Trinitat.
v. in Opp. *Islebiens.* Tom. I, fol. 245, b.

Mart. LVTHERS *Vier tröstliche Psalmen, an die* Koenigin MARIA *in* Vngarn *ausgelegt.*
v. in Opp. Germ. *Viteberg.* Tom. III, fol. 45, b; et *Ienens.* Tom. III, fol. 288, b.

Mart. LVTHERS *Vertheidigung eines Ehefalls.*
v. in Opp. *Islebiens.* Tom. I, fol. 270, b.

Mart. LVTHERS *Drey Sendschreiben an* Joh. RÜHEL, George MOHR, *vnd* Philipp GLÜENSPIES, *nebst etlichen andern Briefen.*
v. in Opp. *Islebiens.* Tom. I, fol. 271, 272.

Mart. LVTHERS *Auslegung über etliche Capitel des andern Buchs* MOSIS [*nehmlich vom* I *bis* XIX].
v. in Opp. *Islebiens.* Tom. I, fol. 279.

Mart. LVTHERS *Predigt vnd Auslegung über den Gesang* SIMEONIS, *oder:* Nunc dimittis. *Wittemberg, 1526, 8.*

Deutsche Messe vnd Ordnung Gottesdiensts. Wittemberg, *1526,* 4.

Mart. LVTHERS *Brief an* Joseph Levin METZSCH, ao. 1526.
v. in Unschuldigen Nachrichten, An. 1712, pag. 13, 14.

B.) SCRIPTA AMICORVM LVTHERI.

Von der Mayntzischen Practicken vnd Bündnis wider die Anhänger der Lutherischen *Lehre.*
v. in LVTHERI Opp. *Islebiens.* Tom. I, fol. 273.

Nomi-

Nomina Principum et Epiſcoporum, in Comitiis Spirenſibus, ex *Georg.* SPALATINI autographo.

v. in Joh. Erh. KAPPENS *Nachleſe der Reformat. Urkund.* Part. II, pag. 679, 680.

Ex litteris *Ioan.* AGRICOLAE ad *Io.* FABRVM, ſcriptis Spira ao. 1526.

v. ibid. pag. 691-693.

Io. AGRICOLAE Epiſtola ad *Caſp.* CHVRRIRIVM.

v. ibid. pag. 693, 694.

Rathſchlag über den Lutheriſchen *Handel an* Pfaltzgraf LVDWIG, *gemacht auf dem Speyeriſchen Reichstage, durch* Seiner F. G. Landſchreiber GVTTENBERGER *vnd* Jacob SCHORREN. Ohne Ort des Drucks, *1526*, 4.

—— *Ebendieſelbe Schrifft*, ein andrer Abdruck. *Ohne Zeit und Ort des Druckr*, 4.

Ein chriſtlicher Rathſchlag vnd Vnterrichtung, welchergeſtalt ſich alle chriſtliche Perſonen von Obern vnd Vnterthanen halten ſollen, daſs ihne das in Vermög vnd nach Anzeigung eines ſondern Artickels im Abſchied des iüngſt gehaltnen Reichstags zu Speyer, dieſes 1526 Jahres, verleibt, gegen Gott vnd Kayſerl. Mateſt. als vnſer rechten von Gott verordneten Obrigkeit, mögen verantworten. Ohne Ort des Drucks, 4.

Getreue Ermahnung, ſo etliche chriſtliche Perſonen auf itzt gehaltnen Reichstage zu Speyer den Fürſten Teutſchlands zugeſchrieben haben. Ohne Ort des Drucks, *1526*, 4.

GEORGII *Brandenburgici*, dicti *Pii*, ad fratrem CASIMIRVM Epiſtola, 1526, pro Reformatione Franconica.

v. in *Dan.* GERDESII Hiſtor. Reformat. Tom. II, in append. pag. 78-81.

Abſchied vnd Meinung, wes ſich der Durchl. Hochgeb. Fürſt *vnd* Herr, CASIMIR, Marggraue *zu* Brandenburg, *mit* Marggrauen JOERGEN, *zuſamt der Landſchafft, auf naechſt gehaltnen Landtage zu Onoltzbach, bis auf ein zukünftig* Concilium, *National-Verſammlung*, oder Seiner F. G. *weitern Beſcheid, des Abſchieds halben iüngſtgehaltnen Reichstags zu Speyer, in ihren Land vnd Fürſtenthum, zu halten, vereinigt haben*, ao. 1526. *Ohne Ort der Drucks*, 4.

—— *Ebendieſelbe Schrifft*, ein andrer Abdruck. *Ohne Ort des Drucks*, 4.

Etliche Schrifften, ſo Marggraff GEORG *von* Brandenburg, *an* Seiner Gnaden Bruder *vnd* deſſelben Raethe *gethan hat, das Wort Gottes vnd deſſelben Verkünder zu handhaben.* [1526] 4.

Georg. SPALATINI Relatio breuis de occupato per SIGISMVNDVM, *Regem Polon.* Dantiſco, ao. 1526.

v. in Jo. Erh. KAPPENS *Nachleſe der Reformat. Urkund.* Part. II, pag. 678.

Phil. MELANCHTHONIS *Auslegung über die Sprüche* SALOMO, *verteutſcht durch* Juſtum MENIVM. Erffurth, *durch Melch. Sachſſen*, *1526*, 4.

Jacob STRAVSS *wider den vnmilden Irrthum* Vlrich ZWINGLINS, *ſo er verneinet die warhafftige Gegenwärtigkeit des Leibes vnd Blutes* CHRISTI *im Sacrament, im Jahr* 1526, menſe Iunii. *Ohne Ort des Drucks*, 4.

Wolfgang Fabricii CAPITONIS *der neuen Zeitung, vnd heimlichen wunderbahrlichen Offenbahrung, ſo* D. Hans FABRI, *iüngſt vfftrieben, vnd* Wolfg. CAPITONIS *Brieff gefelſchet hat, Bericht vnd Erklaerung.* Straſsburg, *1526*, 4.

—— Epiſtola ad *Ludov.* BERVM, ao. 1526, de negotio Colloquii Badenſis, ex MS.

v. in *Dan.* GERDESII Hiſtor. Reformat. Tom. II, in Append. pag. 107-110.

—— Epiſtola ad *Huldr.* ZWINGLIVM, ao. 1526.

v. ibid. pag. 111-114.

Himmel zu der gerechten Gottes zu ehren, vnd im Geist zu suchen, oder auf Erden im Brodt wesentlich zu verhoffen sey, gepredigt zu Vlm, durch den Praedicanten im Münster mit guten Verstand. *1526*, 4.

Eine fast schoene Vnterweisung, aus der heiligen Schrifft gegründet, wie allein im Glauben, in der Hoffnung, in der Liebe &c. *vnsere Seligkeit erfunden wird.* 1526, 8.

Von des Herren Nachtmal, *der* Papisten Messen, *vnd etlichen neuen* Irrthümern. *1526, 8.*

Von des Herren Nachtmal, *aus den Concilien vnd Lehrern.* 1526, 8.

Syngramma clarissimorum, qui Halae Suevorum conuenerunt, virorum, super verbis coenae dominicae, ad *Io.* OECOLAMPADIVM. *Wittembergae, 1526, 8.*

Warhaftige Handlung der Disputation in obern Baden, des D. Hans FABRI, Jo. ECKEN, *und irs gewaltigen Anhangs gegen* Jo. ECOLAMPADIO *und den Dienern des Worts, angefangen auf den* 19 *Tag* Maii an. 1526. *Ohne Ort des Drucks*, 8.

C.) SCRIPTA ADVERSARIORVM LVTHERI.

Röm. Kayserl. Majest. Sthathalters *und* Comissarien *mundtlicher Furtrage an die* ChurFürsten *&c. auf gegenwertigen Reichstag zu Speyer*, 1526, *aus* Geo. SPALATINI *Überschrifft, nebst der Reichs-Staedte Antwort.*

v. *in* Joh. Erh. KAPPENS *Nachlese der Reformat. Urkund.* Part. II, pag. 680-688.

Abschied des Reichstags zu Speyer An. 1526 *gehalten.* Ohne Ort des Drucks, 4.

Pabsts CLEMENTIS VII *Ablass vor diejenigen, welche einen Spanier umbringen*, an. 1526.

v. *in* Joh. Erh. KAPPENS *Nachlese der Reformat. Urkund.* Part. II, pag. 694-696.

Hertzog GEORGENS *zu* Sachsen *harte vnfreundliche Antwort auf* Mart. LVTHERS *christliche vnd demüthige Schrifft.*

v. in LVTHERI Opp. Germ. *Viteberg.* Tom. IX, fol. 231, b; et *Ienens.* Tom. III, fol. 189.

Io. ECKII Enchiridion locorum communium, aduersus *Lutheranos*, ab auctore tertio recognitum et duobus locis auctum. *Landeshutae, 1526, 8.*

Ioan. COCHLAEI Articuli CCCC *Mart.* LVTHERI, ex Sermonibus *eius* XXXVI, quibus singulatim responsum est, partim scripturis, partim contrariis ipsius LVTHERI dictis. *Sine loco impressionis*, 1526, 4.

Desider. ERASMI *von* Rotterdam *vnd* Mart. LVTHERS *Meinung vom Nachtmahl vnsers* Herrn JESU CHRISTI, 1526, 4.

—— Delectio praestigiarum cuiusdam libelli Germanice scripti, ficto auctoris titulo, cum hac inscriptione; ERASMI et LVTHERI opiniones de coena Domini. *Basileae, ap. Io. Frobenium, 1526, 8.*

—— Idem Scriptum. *Norimbergae, ap. Io. Petreium, 1526, 8.*

—— Hyperaspistes Diatribae, aduersus seruum arbitrium *Mart.* LVTHERI. [*Basileae.*] *1526, 8.*

—— Prologus in supputationem calumniarum *Natalis* BEDAE; Responsiunculae ad propositiones a BEDA notatas; Appendix de Antapologia *Petri* SVTORIS et Scriptis *Iodoci* CLICHTOVEI, cum elencho erratorum in censuris BEDAE. *Basileae, ap. Io. Frobenium, 1526, 8.*

—— Christiani matrimonii institutio. *Basileae, ap. Ioan. Frobenium, 1526, 8.*

Balthasar HVBMOER *Einfaeltiger Vnterricht auf die Worte:* Das ist der Leib mein, *in dem Nachtmahl* CHRISTI *des Herrn.*

Herrn. Nicolſpurg, *durch Simprecht Sorg*, genannt *Froſchauer*, *1526*, 4.

—— *Der vralten vnd gar neuen Lehrer Vrtheil, daſs man die iungen Kindlein nicht touffen ſolle, bis ſie im Glauben vnterrichtet ſind.* Nicolſpurg, *durch Simprecht Sorg*, genannt *Froſchauer*, *1526*, 4.

—— *Geſpraech auf* Meiſter Vlrich ZWINGLENS *zu Zürch Tauffbüchlein von dem Kindertauff.* Ebendaſelbſt, *1526*, 4.

Bernardi LVTZENBVRGI Catalogus hereticorum pene omnium. Editio tertia aucta et recognita, cum eiuſdem auctoris Tractatu de purgatorio. *Sine loco impreſſionis*, 1526, 8.

—— Idem. *Sine loco*, 1527, 8.

Joh. MENSING *von dem Teſtament* CHRISTI *vnſers* Herrn, *dem hochlöblichen Adel in Sachſen, ſamt allen Chriſtglaubigen, Deutſcher Nation, zu gute geſchrieben.* Ohne Ort des Drucks, *1526*, 4.

Georg. HAWER *Zwo Predigten vom* Salue Regina, *dem Euangelio vnd heiligen Schrifft gemaeſs. Ein Verantwortung gemeltes* Salue *betreffend, wider die geweſnen Pröbſte zu Nürnberg.* Landshut, *durch Joh. Weiſſenburger*, *1526*, 4.

Caſpar SCHATZGER *warhafftige Erklaerung, wie ſich Sathanas in dieſen hernachgeſchriebnen vier Materien vorgewendet [verkleidet] vnd erzeigt vnter der Geſtalt eines Engels des Lichts; Vom Euangelio, von der chriſtlichen Kirche, von S. PETERS Fürſtenthum, von gemeinen Concilien.* Ohne Ort des Drucks, *1526*, 4.

—— *Fünff Titel von den dreyen Gottsforchtigen Tugenden,* Glaube, Hoffnung *vnd* Liebe. *Ohne Ort des Drucks*, 1526, 4.

—— *Antwort vnd Vnterricht auf eines ehrſamen vnd Warheit begehrenden Bürgers von Nürnberg Sendbrief, antreffend die neue Aufrubr in chriſtlicher Lehre.* München, *durch Hans Schobſer*, *1526*, 4.

—— *Verwerffung eines irrigen Artickels, daſs die Seele* CHRISTI *nach Abſcheid vom Leibe, in Abſteigung zu der Hoellen, habe darinnen gelitten hoellſche Pein.* Landshut, *durch Johann Weiſſenhorn*, *1526*, 4.

Petri SYLVII *Schutz des heiligen Euangelions vnd des ewigen Worts Gottes.* Ohne Ort des Drucks, *1526*, 4.

—— *Ebendieſelbe Schrifft, aufs neue gedruckt, gemehrt vnd gebeſſert.* 1529, 4.

—— *Von der Einigkeit der* Lutheriſchen *vnd* Luciferiſchen *Kirche, vnd ihrer gleichfoermigen Art vnd Eigenſchafft.* 1526, 4.

—— *Ebendieſelbe Schrifft, etwas veraendert, vnter dem Titul:* LVTHERS vnd LVCIFERS eintraechtige Vereinigung, *1535*, 4.

—— *Ein erſchrecklicher vnd doch wiederum kurtzweiliger vnd nützlicher Geſang der* Luciferiſchen *vnd* Lutheriſchen *Kirchen*, 1526, 4.

Sebaſt. HOFFMEISTERI Acta *vnd Handlung des Geſpraechs, ſo von allen Prieſtern der dreyen Bunde im 1526 Jahr &c. geſchehen.* Ohne Ort des Drucks, 4.

Huldr. ZWINGLII *Antwort über den vngeſandten Sendbrief* Johannſen FABERS, 1526, 4.

—— *Kurtze Schrifft an gemeine Chriſten, voraus einer loeblichen Eydgenoſſenſchafft, warnende vor dem vnchriſtlichen Fürnehmen* FABERS &c. 1526, 4.

—— Epiſtola ad XII Pagorum legatos in Conuentu Badenſi, an. 1526.

v. in *Dan.* GERDESII Hiſtor. Reformat. Tom. II, in append. pag. 55-106.

—— Epiſtola inedita ad OECOLAMPADIVM, d. 29 Nouemb. an. 1526.

v. in Biblioth. Bremenſ. Claſſ. VI, Faſcic. V, pag. 1007 - 1012.

—— De

—— De peccato originali declaratio, ad *Vrban.* RHEGIVM. *Tiguri, per Chph. Froſchouer, 1526, 8.*

Joan. OECOLAMPADII *vom Sacrament der Danckſagung vnd von dem wahren naturlichen Verſtand der Worte* CHRISTI: *Das iſt mein Leib, aus dem Latein verteutſcht durch Chph. Froſchouer, 1526, 8.*

—— *Auslegung des* Propheten MALEACHI, *aus dem Latein verteutſcht durch* Ludwig HAETZER. *Ohne Ort des Drucks*, 1526, 4.

§. XIII.

SCRIPTA LVTHERI ET COAEVORVM ANNI MDXXVII.

A.) SCRIPTA LVTHERI.

Mart. LVTHERI Epiſtolae, ſcriptae an. 1527.

v. in Epp. Tom. II, fol. 321 ſeqq.

Mart. LVTHERS *Antwort auf des* Koenigs *zu* Engelland *Laeſter-Schrifft.* Wittemberg, *1527, 4.*

et in Opp. German. *Viteberg.* Tom. VI, fol. 448; et *Ienenſ.* Tom. III, fol. 330, b.

Mart. LVTHERS *Briefe an* Churfürſt JOHANNEM.

v. in Opp. German. *Viteberg.* Tom. IX, fol. 235, b - 238; et *Ienenſ.* Tom. III, fol. 336, 390, b, 408, b, 409, b.

Mart. LVTHERS *von* Herr Leonh. KAYSER *in* Bayern *um des Evangelii Willen verbrandt, eine ſeelige Geſchichte.* 1528, 4.

et in Opp. German. *Viteberg.* Tom. VI, fol. 405, b; et *Ienenſ.* Tom. III, fol. 409, b.

* * *

Mart. LVTHER. *Ob Kriegs-Leute auch in einem ſeeligen Stande ſeyn können. Gedruckt zu* Wittemberg, 1527, 4. *Zween unterſchiedne Abdrucke.*

et in Opp. German. *Viteberg.* Tom. VI, fol. 608, b; et *Ienenſ.* Tom. III, fol. 315.

Mart. LVTHER, *daß die Worte* CHRISTI: Das iſt mein Leib, *noch feſt ſtehen, wider die Schwärm-Geiſter.* Wittemberg, *durch Melch. Lotther, 1527, 4.*

—— *Ebendieſelbe Schrifft.* Wittemberg, *1527, 4.*

—— *Ebendieſelbe Schrifft.* Nürnberg, *durch Friedr. Peypus, 1527, 4.*

et in Opp. German. *Viteberg.* Tom. II, fol. 119, b; et *Ienenſ.* Tom. III, fol. 336, b.

—— Defenſio verborum coenae: *Accipite, comedite*, contra fanaticos Sacramentariorum ſpiritus, in Latinum translata per *Matth.* IVDICEM.

v. in Opp. LVTHERI Latin. *Viteberg.* Tom. VII, fol. 379, b.

Mart. LVTHERS *Tröſtung an die Chriſten zu Halle über* Georg. WINCKLERS *Todt.* Wittemberg, *durch Hans Lufft, 1527, 4.*

—— *Ebendieſelbe.* Gedruckt durch Gabr. Kantz. *ohne Jahr, 8.*

et in Opp. German. *Viteberg.* Tom. VI, fol. 390; et *Ienenſ.* Tom. III, fol. 383, b.

Mart. LVTHERS *Sermon am* V *Sontag nach Epiphan.*

v. in Opp. *Islebienſ.* Tom. I, fol. 401.

Mart. LVTHERS *Predigt von der Krafft der Himmelfarth* CHRISTI. 1527, 8.

et in Opp. German. *Viteberg.* Tom. IV, fol. 525, b; et *Islebienſ.* Tom. I, fol. 407, b.

Mart. LVTHERS *Vorreden über* Jo. BRENTII *Auslegung des* Prediger SALOMONIS, *ingleichen auf ſeine erſte* Poſtille *durch* Steph. ROTH *zuſammengetragen.*

v. in Opp. *Islebienſ.* Tom. I, fol. 414, 415.

Mart. LVTHER, *ob man vor dem Sterben flichen möge.* Wittemberg, *1527*, 4. Zween unterſchiedne Abdrucke.

—— *Ebendieſelbe Schrifft.* Wittemberg, *durch Hans Lufft*, *1527*, 4.
et in Opp. German. *Viteberg.* Tom. III, fol. 391.

Mart. LVTHERS *Vorrede auf die Weiſſagung* Joh. LICHTENBERGERS.
v. in Opp. Germ. *Viteberg.* Tom. IX, fol. 537, b; et *Ienenſ.* Tom. III, fol. 401.
* Editiones prognoſtici *Lichtenbergeviani* vid. ſupra huius Catal. Tom. II, pag. 236, a.

Mart. LVTHERS *Auslegung eines Stücks* JEREM. XXIII, *von* CHRISTI *Reich vnd chriſtlicher Freyheit.*
v. in Opp. German. *Viteberg.* Tom. V, fol. 301; et *Ienenſ.* Tom. III, fol. 423.

Mart. LVTHERS *Treue Warnung, für falſchen Lehren ſich fürzuſehen, vnd freundliche Vermahnung, rechtſchaffne Lehrer lieb vnd werth zu halten, an die Chriſten zu Erffurt.*
v. in Opp. German. *Viteberg.* Tom. IX, fol. 245; et in *Ienenſ.* Tom. III, fol. 436, b; *und unter dem Titul: Vorrede über* MENII *Buch wider* Conr. KLINGEN, in Opp. *Islebienſ.* Tom. II, fol. 498.

Mart. LVTHERS *Vnterrichtung, wie man die Kinder möge führen, zu Gottes Wort vnd Dienſt &c.* Nürnberg, *durch Fridr. Peypus*, *1527*, *8.*

Mart. LVTHERS *Auslegung oder Predigten über das* I *Buch* MOSIS. Wittemberg, *durch Georg. Rhaw*, *1527*, 4.
et in Opp. German. *Viteberg.* Tom. V, fol. 15; et *Ienenſ.* Tom. IV, fol. 1.

Mart. LVTHERI in Geneſin declamationes, Latine redditae. *Haganoae, per Ioan. Secerium*, *1527*, *8.*

Mart. LVTHERS *Bedencken, ob das heil. Abendmahl denen Schwachen unter einerley Geſtalt zu reichen ſey, von* 1527, *aus einer eoeven, und von* SPALATINO *mit Marginalien verſehenen Copey.*
v. in Joh. Erh. KAPPENS *Nachleſe der Reformat. Urkund.* Part. I, pag. 1-30. *Leipz.* 1727, *8.*

B.) SCRIPTA AMICORVM LVTHERI.

Franc. LAMBERTI Epiſtola, hiſtoriam Synodi Homburgenſis recenſens, ſcripta d. 15 Febr. 1527.
v. in Unſchuld. Nachricht. An. 1714, pag. 30-57.

Phil. MELANCHTHONIS Scholia in Epiſtolam PAVLI ad Coloſſenſes. *Haganoae, per Io. Secerium*, *1527*, *8.*

Io. BVGENHAGEN et *Iuſti* IONAE Hiſtoria tentationis *M.* LVTHERI.
v. in *M.* LVTHERI Epp. Tom. II, fol. 335, 338; et Germanice, in Opp. German. *Viteberg.* Tom. IX, fol. 239; et *Ienenſ.* Tom. III, fol. 401.

Joh. BVGENHAGEN *Vnterricht derer, ſo in Kranckheiten vnd Todes-Nöthen liegen &c.* Wittemberg, *1527*, 4.

—— *Ebendieſelbe Schrifft.* Ein andrer Abdruck, *1527*, 4.

—— Oratio, quod ipſius non ſit opinio illa de Euchariſtia, quae in Pſalterio, ſub nomine eius Germanice translato, legitur. *Sine loco*, 1527, 8.

—— *Von dem chriſtlichen Glauben, vnd rechten guten Wercken.* Ohne Ort des Drucks, *1527*, *8.*

Andr. OSIANDER *Predigt, wie man vm zeitlichen Frieden vnd Ruhe vnd andrer Nothdurfft dieſes Lebens Gott bitten ſoll.* Ohne Ort des Drucks, *1527*, 4.

—— *Ebendieſelbe.* Ein andrer Abdruck, *1527*, 4.

Eine wunderliche Weiſſagung von dem Pabſtthum, wie es ihm bis an das Ende der Welt gehen ſoll, in Figuren oder Gemählden begriffen, gefunden zu Nürnberg im Carthau-

Cartheuſer - Cloſter, mit einer Vorrede Andreae OSIANDERS, *vnd mit guter verſtaendlicher Auslegung durch gelehrte Leute, welche* Hans SACHS *in Deutſche Reimen gefaſſet vnd darzu geſetzt hat.* Ohne Ort des Drucks, *1527*, 4. mit Holtzſchnitten.

S. HILDEGARDEN *Weiſſagung vber die Papiſten vnd genannten Geiſtlichen, mit* Andr. OSIANDERS *Vorrede.* Ohne Ort des Drucks, *1527*, 4.

Joh. BRENTZ *Zwo* Sermones, *wie das Holtz des Creutzes behauen vnd am weichſten angegriffen werden ſoll.* Item *aus was Vrſach Glück vnd Vnglück entſtehe.* Straſsburg, *durch Hannſ Preyſen, 1527, 8.*

Ein goettlich vnd gründlich Offenbahrung von den warhafftigen Widertaeuffern, mit Goettlicher Warheit angezeigt. Ohne Ort des Drucks, *1527*, 4.

Ein nützlich Sermon zu allen Chriſten-Menſchen, von der rechten Euangeliſchen Meſſ, vnd von der Bereitung zu dem Tiſch Gottes &c. 1527, 4.

Wider den neuen Tauff-Orden, nothwendige Warnung an alle Chriſtglaeubige, durch die Diener *des* Euangelii zu Augſpurg, *1527*, 4.

Hiob GAST Epiſtola ad *Io.* STIGLERIVM, ſuper controuerſia rei ſacramentariae. Item reſponſio *Mart.* LVTHERI ad miniſtros verbi Dei apud Argentinam, per *G.* CASELIVM legatum, de verbis coenae dominicae. Item *Andr.* ALTHAMERI ad *Chonrad.* SOM de corporali praeſentia CHRISTI in menſa Domini. *Norimbergae, per Frid. Peypus, 1527, 8.*

Joh. TOLTZ *Tractaetlein von rechtſchaffner Andacht zu dem Leyden* CHRISTI. Zwickau, *1527, 8.*

Martin. BVCERI Praefatio in quartum Tomum Poſtillae *Lutheranae*, continens ſummam doctrinae CHRISTI. *Sine loco impreſſionis*, 1527, 8.

Adolphi CLARENBACHII ad Senatum Lennepenſem Epiſtola, ſcripta an. 1527. v. *in der Samml. von alt. und neuen theol. Sachen*, An. 1728, pag. 845-858.

Joh. AGRICOLAE *Predigt von der Meſſe vnd ihrem Canone*, 1527, 4.

Andr. ALTHAMER *Anzeigung warum Gott die Welt ſo lange Zeit hat verblendt vnd irren laſſen.* Nürnberg, *durch Fridr. Peypus, 1527*, 4.

Osbaldi GLAIDT *Entſchuldigung vnd etlicher Artickel Erklaerung, ſo ihm von Miſsgoennern faelſchlich verkehrt vnd alſo nachgeredet worden.* Nicolſpurg, *durch Simprecht Sorg*, genannt *Froſchhourr, 1527*, 4.

Menradi MOLTHERI Lucta chriſtiana Pſalmi L deprecatoria. *Haganoae, per Ioan. Secerium, 1527, 8.*

Thom. VENATORII *Kurtze Vnterrichtung dem ſterbenden Menſchen gantz troeſtlich.* Ohne Ort des Drucks, *1527, 8.*

Eine goettliche vnd gründliche Offenbahrung von den warhafftigen Widertaeuffern, mit Goettlicher Warheit angezeigt. Ohne Ort des Drucks, *1527, 8.*

Heinrichs *von* EINSIEDEL *eigenhändiger Aufſatz von denen Streitigkeiten, in welche* er *und* ſein *Bruder* Abraham, *der evangeliſchen Religion wegen, mit* Hertzog GEORGEN *verfallen ſind, bis auf den* 1527 *ergangnen Befehl* &c. *aus dem* MS. autographo.

v. *in* Joh. Erh. KAPPENS *Nachleſe der Reformat. Urkunden*, Part. I, pag. 30-76. *Leipz. 1727, 8.*

Heinr. *und* Abrahams *von* EINSIEDEL *Bittſchrifft an* Hertzog GEORGEN *von* 1527, *nebſt* Simon-PISTORIS *Antwort.*

v. ibid. pag. 76-80.

Chur-

Churfürst JOHANNIS *zu* Sachsen *Visitations-Befehl an* Heinr. *und* Abrah. *von* EINSIEDEL, an. 1527.
v. ibid. pag. 171-175.

Georg. SPALATINI *Schreiben an* Heinr. *von* EINSIEDEL, *eine Ehe-Sache betreffend*, an. 1527.
v. ibid. Part. II, pag. 702, 703.

Andr. NEVBERI Epistola ad *Steph.* ROTH et *Georg.* RHAW, an. 1527.
v. in der Samml. von alt. und neuen theolog. Sachen, An. 1736, pag. 501, 502.

FRIDERICHS, Hertzogs *in* Schlesien *zur* Liegnitz, Brigk *&c. Grund, Vrsach vnd Entschuldigung, auf etlicher Verunglimpffen, von wegen der Predigt des heiligen Euangelii.* 1527. *Ohne Ort des Drucks*, 4.

Neu vnd wunderbahrlich Geschicht von einem Wagner *genannt* JOERG, *der do verbrant ist worden zu München an.* 1527 *am* 8 Februarii. *Ohne Ort des Drucks*, 4.

Historie oder warhafftig Geschicht des Leydens vnd Sterbens Lienhart KEYSERS, etwa Pfarrers zu Weytzenkirchen, *von des heil. Euangelii vnd Goettlicher Warheit wegen, zu Passau verurtheilt vnd zu Scherding verbrandt, am Freytag nach* Laurentii, an. 1527, *nebst* Mart. LVTHERS *Trostbrief an* Lienhart KEYSER. *Ohne Ort des Drucks*, 4.

C.) SCRIPTA ADVERSARIORVM LVTHERI.

GEORGII, *Ducis Sax.* Epistola ad ERASMVM *Roterodam.* d. 1 Ianuar. 1527, ex MSto.
v. in Unschuld. Nachrichten, An. 1715, pag. 14-17.

Litterarum, quibus inuictissimus Princeps HENRICVS *Octauus Rex Angliae* et *Franciae* etc. respondit ad quandam epistolam *Mart.* LVTHERI ad se missam, et ipsius *Lutheranae* quoque epistolae exemplum. *Coloniae, ap. Petr. Quentel*, 1527, 4.

Koenig FERDINANDI *Mandat*, d. 20 Augusti.
v. in LVTHERI Opp. *Islebiens.* Tom. I, fol. 398.

Joh. COCHLAEI *Antwort auf* Mart. LVTHERS *Buch, genannt* wider die stürmenden Bauern. Dressden, *durch Wolffg. Stoeckel*, 1527, 4.

Joh. ECK *wider den Gotteslästerer vnd Ketzer* Cuuraten SOM, *genannt* ROTENACKER, Predicanten in der Pfarr der erbarn Reichs-Stadt Vlm, *Anbietung einer disputation, von wegen des hochwürdigen Sacrament des Altars.* Sine anno et loco impressionis, [1527,] 4.

Hieron. DÜNGERSHEIM *von* Ochsenfart *Verlegung in Weise eines* Dialogi *des aufrührischen ketzerischen Büchleins* von Fleisch-Essen am Freytag [1527.] 4.

[Paul BACHMANNS] Abts *zu* Zellen, *Sermon in Aufnehmung der Reliquien* S. BENNONIS, *gehabt d.* 21 *Iulii*, 1527. Dresden, *durch Wolffg. Stoeckel*, 1527, 4.

Joh. BVCHSTAB *von Bekleidung der Priester, Lichter, Weyh-Wasser, geweyhten Saltz vnd Aschen, Messfrümen, Gesang vnd Bildnissen so in der christlichen Kirchen gebraucht werden, eine kurtze Vnterrichtung aus Gottlicher Schrifft.* Ohne Ort des Drucks, 1527, 4.

—— *Dass nicht alle christglaeubige Menschen gleich Priester seynd, dass niemand gezieme dann den Priester zu predigen, dass ein Vnterscheid zwischen den Bischöffen, Priestern vnd Diaconis sey* &c. *eine kurtze Vnterrichtung.* Ohne Ort des Drucks, 1527, 4.

—— *Von dem hochwürdigen Sacrament des Leibes vnd Bluts* CHRISTI, *wie das in der Zeit der Apostel vnd seither bis auf vnsre Zeit geglaubt worden* &c. *Ohne Ort des Drucks*, 1527, 4.

—— *Eine*

—— *Eine kurtze Vnterrichtung aus dem alten vnd neuen Teſtament, daſs die Meſſe ein Opffer iſt.* Ohne Ort des Drucks, *1527*, 4.

Caſpar SCHATZGER *wider* Herr Hanſen *von* SCHWARTZENBERGS *Büchlein von der Kirchendiener vnd geiſtlichen Perſonen Ehe.* München, *durch Hans Schobſer*, *1527*, 4.

Petri SYLVII *Kurtze doch gnügliche Vnterrichtung, ob die* Jungfraw MARIA, *die* Mutter CHRISTI, *kan oder ſoll auch genennt werden eine* Mutter Gottes. Leipzig, *durch Nickel Schmidt*, *1527*, 4.

Hans DENCK, *ob Gott eine Vrſach ſey des Boeſens; Wie das Geſatz aufgehaben ſey vnd doch erfüllet werden muſs; Ordnung der Ankunfft des wahren Glaubens durch* Joerg HAVGK *von* Juchſen. *Ohne Ort des Drucks*, 1527, 8.

Io. IVSTI Candela euangelica, ab ipſo auctore aucta et recognita. *Excud. Euchar. Cervicornus*, *1527*, *8.*

Joh. LANDTSPERGER *Brüderliche Supplication vnd Vermahnung an* Rector *vnd alle Glieder der hohen Schule Wittemberg geſtellt, etlicher Artickel halben, ſo* D. Mart. LVTHER *in zweyen Predigten widerwertig geſetzt hat* &c. *Ohne Ort des Drucks*, 1527, 8.

—— *Chriſtliche Vnterrichtung, wie die goettliche Schrifft verglichen vnd geurtheilet werden ſolle* &c. 1527, 4.

Iodoci CLICHTOVEI de Sacramento Euchariſtiae, contra OECOLAMPADIVM, Opuſculum, duos libros complectens. *Coloniae, ap. Petr. Quentell*, *1527*, *8.*

Iac. CAVCII ſiue BVBONII Capita contra Euchariſtiam.

v. *in* Joh. Erh. KAPPENS *Nachleſe der Reformat. Urkund.* Part. II, pag. 700-702.

Huldr. ZWINGLII *Sendbrief an die Chriſten zu Eſslingen.* 1527, 4.

—— Epiſtola ad *Andr.* OSIANDRVM, qua cum eo expoſtulat, quod nouum illud de Euchariſtia dogma, hactenus reiecerit, ac temere impugnarit, cum *Andr.* OSIANDRI ad *eundem* epiſtola apologetica. *Norimbergae, per Io. Petreium*, *1527*, 4.

—— *Chriſtliche Antwort, daſs dieſe Worte* JESU CHRISTI: Daſs iſt mein Leichnam *&c. ewiglich den alten einigen Sinn haben werden, vnd* M. LVTHER *mit ſeinem letzten Buch ſeinen vnd des Pabſts Sinn, gar nicht gelehrt noch bewachrt hat.* Zürich, *bey Chph. Froſchouer*, *1527*, *8.*

Io. OECOLAMPADII *Vnterrichtung von dem Widertauff, von der Obrigkeit vnd von dem Eyd, auf* CARLINS N. Widertaeuffers *Artickel. Antwort auf* Balthaſar HÜBMLIERS *Büchlein wider der Praedicanten Geſpracch zu Baſel, von dem Kindertauff.* Baſel, *durch Andr. Cratandrum*, *1527*, 4.

—— *Daſs der Miſsverſtand* D. Mart. LVTHERS, *auf die ewig beſtaendige Worte:* Das iſt mein Leib, *nicht beſtehen mag, die andre billige Antwort.* Baſel, *durch Andr. Cratandrum*, *1527*, 4.

—— Commentarius in poſtremos tres Prophetas, HAGGAEVM, ZACHARIAM, et MALACHIAM. *Baſileae, ap. Andr. Cratandrum*, *1527*, 4.

Balthaſ. HVBMÖRS *Zwölf Artickel Chriſtlichen Glaubens zu Zürch im Waſſerthurn geſtellt, und zu* Nicolspurg an. 1527 *gedruckt.*

v. *in der Samml. von alt. und neuen theol. Sachen*, An. 1746, pag. 900-911.

Mart. CELLARIVS de operibus Dei, [cum praefatione *V. Fabricii* CAPITONIS.] *Argentorati, ſine mentione typographi*, *1527*, *8.*

§. XIV.

SCRIPTA LVTHERI ET COAEVORVM ANNI MDXXVIII.

A.) SCRIPTA LVTHERI.

Mart. LVTHERI Epiſtolae an. 1528 ſcriptae.
v. in *Eins* Epp. Tom. II, fol. 364 ſqq.

Mart. LVTHERI *Lateiniſches Schreiben an* SPALATINVM, *von* 24 Ian. 1528, *und* ebendeſſelben *Antwort auf der* von EINSIEDEL *Fragen, aus* SPALATINI autographo.
v. in Joh. Erh. KAPPENS *Nachleſe der Reformat. Urkunden*, Part. I, pag. 90-97.

Mart. LVTHERS *und* Joh. BVGENHAGENS *Schreiben an* Heinr. *von* EINSIEDEL, *und Theologiſches Bedencken, wegen* Hertz. GEORGENS *Verfolgung gegen die* von EINSIEDEL, an. 1528.
v. ibid. pag. 97-109.

—— *Lateiniſches Schreiben an* SPALATINVM, *wegen dieſer Sache.*
v. ibid. pag. 109-112.

—— *Brief an* CHRISTIAN III König *in* Dännemarck *wegen* Melch. HOFFMANNS, an. 1528.
v. in der Däniſchen Bibliothec, Part. IV, pag. 151-154.

—— Epiſtola inedita ad *Gerhard.* VILLISCAMPVM, d. 20 Octob. an. 1528, cum adnotationibus *Io. Ludolph.* BVNEMANNI.
v. in Biblioth. Bremenſ. Claſſ. I, Faſcic. II, pag. 138-151.

Mart. LVTHERS *Vermahnung an den* Churfürſten *zu* Brandenburg JOACHIM. *Wittemberg, 1528, 4.*
et in Opp. German. *Viteberg.* Tom. IX, fol. 286; et *Ienenſ.* Tom. IV, fol. 470, b.

Mart. LVTHERS *Bericht an einen guten Freund von beyder Geſtalt des Sacraments, auf des Biſchoffs zu Meiſſen Mandat.* Wittemberg, *durch Joſeph Klug, 1528, 4.*
et in Opp. German. *Viteberg.* Tom. IV, fol. 377, b; et *Ienenſ.* Tom. III, fol. 514, b.

Mart. LVTHERI *fünff Bedencken etlichen von Adel* [von EINSIEDEL] *gegeben, denen* Hertzog GEORGE *zu* Sachſen *wegen der Religion hart zugeſetzt.*
v. in Opp. German. *Viteberg.* Tom. IX, fol. 246, b; et *Ienenſ.* Tom. IV, fol. 335.

Unterricht der Viſitation *an die Pfarrherrn im* Churfürſtenthum Sachſen, *mit* Mart. LVTHERI *Vorrede.* Wittemberg, *1528, 4.*

—— *Ebendeſſelbe.* Wittemberg, *durch Nickel Schirlentz, 1528, 4.*
et in Opp. German. *Viteberg.* Tom. IX, fol. 251; et *Ienenſ.* Tom. IV, fol. 333.

Mart. LVTHERI *Schreiben an den* Chur-Printz JOHANN FRIEDRICH, *etliche Perſonen belangend, ſo zur Viſitation zu gebrauchen.*
v. in Opp. German. *Viteberg.* Tom. IX, fol. 291; et *Ienenſ.* Tom. IV, fol. 351, b.

Mart. LVTHERS *Schrifft an* Gregor. BRÜCK, *darinnen er ſich wider* CARLSTADTS *Auflage entſchuldiget.*
v. in Opp. German. *Viteberg.* Tom. IX, fol. 276; et *Ienenſ.* Tom. IV, fol. 373, b.

Mart. LVTHERS *Antwort und Verlegung etlicher irriger Argumente, von* D. CARLSTADT *wider ihn geführt.*
v. in Opp. German. *Viteberg.* Tom. IX, fol. 277, b; et *Ienenſ.* Tom. IV, fol. 376.

* * *

Mart. LVTHERS *Bekäntniſs vom Abendmahl* CHRISTI. Wittemberg, *durch Melch. Lotther, 1528, 4.*

—— *Ebendieſelbe Schrifft.* Wittemberg, *ohne Benennung des Buchdruckers*, 1528, 4.
et in Opp. German. *Viteberg.* Tom. II, fol. 165, b; et *Ienenſ.* Tom. III, fol. 438.

Mart.

Mart. LVTHERS *Troſtſchrifft an die Chriſten zu Halle in Sachſen.*
v. in Opp. German. *Viteberg.* Tom. IX, fol. 246; et *Ienenſ.* Tom. III, fol. 513.

Mart. LVTHERS *Bedencken in einer Ehe-Sache.*
v. in Opp. *Islebienſ.* Tom. I, fol. 417, b.

Mart. LVTHERI *Auslegung des* Propheten ZACHARIAE. Wittemberg, *durch Melch. Lotter, 1528, 4.*
et in Opp. German. *Viteberg.* Tom. V, fol. 366; et *Ienenſ.* Tom. IV, fol. 232, b.

—— Commentarius in Prophetam ZACHARIAM, e Germanico in Latinum verſus a *Laurentio* SPAN.
v. in Opp. Latin. *Viteberg.* Tom. V, fol. 505.

Mart. LVTHERS *Brief von der Wiedertauffe an zween Pfarrherrn.* Wittemberg, *durch Hans Luſft, 1528, 4.*

—— *Ebenderſelbe.* Nurnberg, *durch Georg. Wachter, 1528, 4.*
et in Opp. German. *Viteberg.* Tom. II, fol. 266, b; et *Ienenſ.* Tom. IV, fol. 319.

Mart. LVTHERS *Schrifft an* Joh. RÜHEL.
v. in Opp. German. *Viteberg.* Tom. IX, fol. 271; et *Ienenſ.* Tom. IV, fol. 351.

—— *Ein Geſichte* Bruder CLAVSSEN *in* Schweitz *mit* Mart. LVTHERS *Vorrede vnd Deutung.* Wittemberg, *durch Nickel Schirlentz, 1528, 4.*

Mart. LVTHERS *Vorrede auf* Brüder CLAVSEN *in* Schweitz *Geſichte, ſamt deſſelben Deutung.*
v. in Opp. German. *Viteberg.* Tom. IX, fol. 268, b; et *Ienenſ.* Tom. IV, fol. 352.

Mart. LVTHERS *Erinnerung an einen guten Freund* [Steph. ROTH] *wie er ſeinem Weibe in ihrem vnbilligen Fürnehmen begegnen ſolle.*
v. in Opp. German. *Viteberg.* Tom. IX, fol. 271, b; et *Ienenſ.* Tom. IV, fol. 355, b; et in Epp. Tom. II, fol. 373.

Mart. LVTHERS *Vorrede auf das Büchkin* VRSVLAE Fürſtin *zu* Münſterberg, *wegen des verlaſſnen Cloſters zu Freyberg.*
v. in Opp. German. *Viteberg.* Tom. IX, fol. 539, b; et *Ienenſ.* Tom. IV, fol. 356.

Mart. LVTHERS *Schrifft an die Pfarrherrn vnd Prediger der Stadt Göttingen.*
v. in Opp. German. *Viteberg.* Tom. IX, fol. 282; et *Ienenſ.* Tom. II, fol. 387.

Mart. LVTHERS *Troſtbrieff an eine namhaffte Perſon in Niederſachſen.*
v. in Opp. *Islebienſ.* Tom. I, fol. 418.

Mart. LVTHERS *Fabel* AESOPI *vom* Löwen *vnd* Eſel *verdeutſcht.*
v. in Opp. *Islebienſ.* Tom. I, fol. 420, b.

Mart. LVTHERS *Schreiben an* Lazarus SPENGLER, *von der Winckelmeſſe.*
v. in Opp. German. *Viteberg.* Tom. IX, fol. 282, b; et *Ienenſ.* Tom. IV, fol. 372.

Von der falſchen Bettler Bäberey, mit einer Vorrede Mart. LVTHERI, *ingleichen mit einem* Rothwelſchen Vocabulario. *Wittemberg, 1528, 4.*

Mart. LVTHERS *Vorrede zu vorhergehenden Büchlein, beſonders.*
v. in Opp. German. *Viteberg.* Tom. IX, fol. 540, b; et *Ienenſ.* Tom. IV, fol. 381.

Von Prieſter-Ehe Steph. KLINGENBEILS *Büchlein, mit* Mart. LVTHERS *Vorrede.* Wittemberg, *durch Nickel Schirlentz, 1528, 4.*

Mart. LVTHERS *Vorrede auf* S. KLINGENBEIL *Büchlein von der Prieſter-Ehe.*
v. in Opp. German. *Viteberg.* Tom. IX, fol. 541; et *Ienenſ.* Tom. IV, fol. 381, b.

Mart. LVTHERS *Antwort vnd Bericht auf eine Ehe-Sache.*
v. in Opp. German. *Viteberg.* Tom. IX, fol. 284, b; et *Ienenſ.* Tom. IV, fol. 383, b.

Mart. LVTHERI Praefatio, ſuper commentarium auctoris incogniti in Apocalypſin.
v. in *Io. Franc.* BVDDEI Supplem. Epiſtolar. LVTHERI, pag. 313-315.

Mart. LVTHERI Propoſitiones de digamia Epiſcoporum.
v. in Opp. Latin. *Viteberg.* Tom. I, fol. 381; et *Ienenſ.* Tom. I, fol. 496, b.

Mart. LVTHER *vom Kriege wider die Türcken* [*geſchrieben* ao. 1528.] Wittemberg, *gedruckt durch Hans Weiſſ, 1529*, 4.

—— *Ebendieſelbe Schrifft.* Wittemberg, *durch Nickel Schirlentz*, 1542, 4.
et in Opp. Germ. *Viteberg.* Tom. II, fol. 522, b; et *Ienenſ.* Tom. IV, fol. 430, b.

Mart. LVTHERS *Auslegung der zehen Gebothe aus dem* XIX *vnd* XX *Capitel des* II *Buchs* MOSIS, *nebſt dem Vnterricht, wie* MOSES *zu lehren iſt.* Wittemberg, *durch Melch. Lotther*, 1528, 4.
et in Opp. Germ. *Viteberg.* Tom. V, fol. 203; et *Ienenſ.* Tom. IV, fol. 486, b.

B.) SCRIPTA AMICORVM LVTHERI.

Vnterſchiedliche Schrifften die Streitigkeit derer Herrn *von* EINSIEDEL *mit* Hertz. GEORGEN *betreffend, von* ao. 1528.
v. *in* Joh. Erh. KAPPENS *Nachleſe der Reformat. Urkund.* Part. I, pag. 81-171.

Churfürſt IOHANNIS *Befehl wider die Wiedertaeuffer*, ao. 1528.
v. in Jo. Erh. KAPPENS *Nachleſe der Reformat. Urkunden*, Part. I, pag. 176-179.

—— *Befehl, die geiſtlichen Lehen und allerhand nützliche Anordnungen der Geiſtlichkeit belangend.* ao. 1528.
v. ibid. pag. 180-183.

Der Durchl. Hochgebohrnen F. VRSVLEN Hertzogin zu Mönſterberg *&c.* Gräffin zu Glatz *&c. chriſtliche Vrſach des verlaſſnen Cloſters zu Freyberg* [*geſchrieben* ao. 1528.] *Gedruckt zu* Nürnberg, *durch Georg. Wachter*, 1529, 4.

—— *Ebendieſelbe Schrifft, mit* Matt. LVTHERS *Vorrede.*
v. in LVTHERI Opp. Germ. *Ienenſ.* Tom. IV, fol. 357, b.

H. W. *Schreiben* MIRITIANI *Lacſter-Buch belangend.*
v. in LVTHERI Opp. *Islebienſ.* Tom. I, fol. 422, b.

Neue Zeitung von Leipzig, wider den M. HASENBERG *vnd* MIRITIANVM, *welche* D. Mart. LVTHERS *Eheſtand angefochten.*
v. in LVTHERI Opp. *Islebienſ.* Tom. II, fol. 5, b.

Phil. MELANCHTHONIS Propoſitiones *wider die Lehre der Widertaeuffer.*
v. in LVTHERI Opp. Germ. *Viteberg.* Tom. II, fol. 281.

—— *Verlegung etlicher vnchriſtlicher Artickel, welche die Widertaeuffer fürgeben.*
v. in LVTHERI Opp. Germ. *Viteberg.* Tom. II, fol. 282, b.

—— *Vnterricht wider die Lehre der Widertaeuffer, aus dem Latein verteutſcht durch* Juſtum JONAM. Wittemberg, *1528*, 4.
et in LVTHERI Opp. Germ. *Viteberg.* Tom. II, fol. 290, b.

Ein kurtze Vnterricht, den Pfarrherrn vnd Predigern, in meiner gnedigen Herrn, *der* Marggrafen *zu* Brandenburg *&c. Fürſtenthum, vnd Landen, hieniden in Francken, vnd auf dem Gebirg verordnet, wes ſie das Volck wider etliche verfüriſche Lere der Widertaeuffer &c. vermahnen vnd vnterrichten ſollen*, ao. 1528. *Ohne Ort des Drucks*, 4.

Entſchuldigung Landgraf PHILIPSEN *von* Heſſen, *auf die Artickel, ſo ſeiner Fürſtl. Gnaden aufgelegt ſeyn.* 1528, 4. *Zween unterſchiedne Abdrücke.*

Was der Durchl. Hochgebohrne Fürſt *vnd* Herr PHILIPS Landgrafe *zu* Heſſen *&c. mit den Cloſter-Perſonen, Pfarrherrn vnd abgoettiſchen Bildnüſſen, in ſeinem Fürſtenthume, aus goettlicher Geſchicht fürge-*

fürgenommen hat 1528. Ohne Ort des Drucks, 4.

Joh. BRENTII *Bericht, ob eine weltliche Obrigkeit, mit goettlichen vnd billigen Rechten, möge die Widertaeuffer, durch Feuer vnd Schwerdt vom Leben zum Tode richten laſſen* [*erſt gedruckt*, ao. 1528.] *Ohne Ort des Drucks*, 1558, 4.

—— *Der* Prediger SALOMO, *mit einer Auslegung.* Hagenau, *durch Joh. Setzer*, *1528*, *8.*

Wencesl. LINCK, *wie ſich ein Chriſten-Menſch in Leyden troeſten ſolle.* [Nürnberg,] *durch Jobſt Gutknecht*, *1528*, *8.*

—— *Unterrichtung der Kinder, ſo zu Gottes Tiſche wollen gehn.* [Nürnberg,] *durch Jobſt Gutknecht*, *1528*, *8.*

—— *Ebendieſelbe Schrifft.* Ebendaſelbſt, *1532*, *8.*

—— *Betrachtung, wie ſich ein Chriſten-Menſch halten ſoll des Morgens ſo er aufſteht, vnd des Abends, ſo er ſich niederleget.* Ohne Ort des Drucks, *1528*, *8.*

Andr. ALTHAMER *von* Brentz, Diallage, *das iſt Vereinigung der ſtreitigen Sprüche in der Schrifft, welche im erſten Anblick ſcheinen wider einander zu ſeyn, aus dem Latein verteutſcht durch* Sebaſt. FRANCK. Nürnberg, *durch Fridr. Peypus*, *1528*, *8.*

—— *Auslegung der zwo letzten Epiſteln* IOHANNIS *des* Theologi. Nürnberg, *durch Fridr. Peypus*, *1528*, *8.*

Joh. AGRICOLAE *Hundert vnd dreyſſig gemeiner Fragſtück für die jungen Kinder in der Teutſchen Meydlein-Schule zu Eisleben.* Nürnberg, *durch Joh. Stuchs*, *1528*, *8.*

—— *Ebendieſelbe Schrifft.* Nürnberg, *durch Jobſt Gutknecht*, *1528*, *8.*

Joerg BERCKENMAYER *Sprüche aus der heiligen goettlichen Schrifft altes vnd neues Teſtaments, welches da ſeynd die falſchen Propheten, Weiſſagen vnd Lehrer, die das Volck Gottes verführen vnd blenden.* Ohne Ort des Drucks, *1528*, *8.*

Ioan. DVLCII Biblicorum troporum pars altera. *Wittemberg*, *1528*, *8.*

Hiob GAST *Gründliche Antwort vnd kraefftige Ableinung, auf etliche Geſchrifft drey Artickel chriſtliche Lehre vnd Weſen betreffend.* Ohne Ort des Drucks, *1528*, *8.*

—— *Ebendieſelbe Schrifft.*
S. *in* J. H. S. *Fraenckiſch. Reformat. Geſchichte*, pag. 97 - 144. *Nürnberg*, *1731*, *4.*

Michael KELLER *Ein chriſtlicher gründlicher Bericht aus goettlicher heiliger Schrifft, des Herrn Nachtmahl würdig zu empfahen.* Ohne Ort des Drucks, *1528*, *8.*

NICODEMVS Martyr *von dem warhafftigen Creutz* CHRISTI, *wo man daſſelbige finden, wie man auch ſolches ehren, tragen vnd erheben ſoll.* Ohne Ort des Drucks, *1528*, *4.*

Ein klaegliche Bothſchafft dem Pabſt zukommen, antreffend des gantzen Pabſtthums Weydung, nicht des Viehes ſondern des zarten Voelckleins, vnd was ſeine Heydiſchheit darzu geantwortet vnd gethan hat. 1528, 4.

Joh. LANDSPERGER *wider die Meſs oder der Meſs Grabſtein.* 1528, 8.

Georg. SPALATINI *Schreiben an* Heinr. *und* Abrah. *von* EINSIEDEL, *ihre Verfolgung wegen des Euangelii betreffend*, de ao. 1528.
v. in Jo. Erh. KAPPENS *Nachleſe der Reformations-Urkunden*, Part. I, pag. 81 - 87.

—— *Sechs ungedruckte Schreiben an die* Herrn *von* EINSIEDEL, *ihre Streitigkeit mit* Hertzog GEORGEN *betreffend*, ao. 1528.
v. ibid. pag. 112 - 119.

—— *Frag-Stücken an* Mart. LVTHERN *und* Phil. MELANCHTHONEM, *wegen Erſetzung der Pfarre zu Gnandſtein, nebſt* LVTHERI *Antwort.*

v. ibid. pag. 159-164.

—— *Bedencken an die* Herrn *von* EINSIEDEL, *wie ſie dem* Grafen *von* LEISSNICK *antworten ſollen*, ao. 1528.

v. ibid. pag. 164-166.

—— *Sieben Schreiben an* Heinr. *von* EINSIEDEL, *von* ao. 1528.

v. ibid. Part. II, pag. 706-723.

Io. BVGENHAGII Epiſtola ad *Steph.* ROTHIVM, ao. 1528, ex autographo.

v. in der Samml. von alten und neuen Theol. Sachen, An. 1735, pag. 795. 796.

Mart. BVCERI Enarratio in Euangelium IOANNIS, cum praefatione, ſummam diſputationis et reformationis Bernenſis complectente. *Argentorati, ap. Io. Hervagium, 1528, 8.*

Vrbani REGII Epiſtola ad *Ambroſ.* BLARERVM, an. 1528.

v. in Biblioth. Bremenſ. Claſſ. VI, Faſcic. V, pag. 1021-1026.

C.) SCRIPTA ADVERSARIORVM LVTHERI.

Andr. [BODENSTEINS] CARLSTADTS *Schreiben an* D. Gregor. BRÜCK, *weſſen er ſich gegen* D. Martino *mündlich und ſchrifftlich wegen ſeiner opinion vom Sacrament habe vernehmen laſſen.*

v. in LVTHERI Opp. Germ. *Viteberg.* Tom. IX, fol. 272; *Ienenſ.* Tom. IV, fol. 367, b.

—— Epiſtola Latina ad KRAVTWALDIVM et SCHWENCKFELDIVM, d. 17 Maii.

v. in LVTHERI Opp. Germ. *Viteberg.* Tom. IX, fol. 277; *Ienenſ.* Tom. IV, fol. 375.

Zu vermercken mit was betrieglichen Vnwarheit, die Kinder dieſer boshafftigen Welt, bey vnſern Zeiten ſich bearbeiten, zwiſchen Königen, Prelaten, Fürſten, Geiſtlichen vnd Weltlichen, Aufruhr zu Verderb armer Leutte ym reich zu erwecken. Derhalben ſo haben wir GEORG von Gottes Gnaden, Hertzog zu Sachſen, *was der* Hochgeporne Fürſt *&c.* PHILIPS Landgraf zu Heſſen *an vns, freundlicher Meynung geſchrieben, vnd ein ertlicht Copien derſelben boshafftigen zugeſchickt, auch vnſer Antwort zu Druck brengen laſſen.* [1528.] 4.

Hertzog GEORGENS *Verantwortung der Maintziſchen Bündniſs halben.*

v. in LVTHERI Opp. *Iilebienſ.* Tom. I, fol. 423.

Anonymi Concluſiones contra digamiam epiſcoporum.

v. in LVTHERI Opp. Latin. *Viteberg.* Tom. I, fol. 580; *Ienenſ.* Tom. I, fol. 531.

Joh. COCHLAEI *Antwort auf* Mart. LVTHERS *Schandbüchlein an die Chriſten von Halle geſchrieben.* Ohne Ort des Drucks, *1528*, 4.

F. *Auguſtini* ALVELDIANI Oratio theologica, quam Magdeburgis ad Clerum habuit, de Eccleſia bipartita, et *Mart.* LVDERI omnium*que Luderanorum* ruinoſo ac ſtultiſſimo fundamento. *Lipſiae, in aedibus Valent. Schumanni, 1528, 8.*

Petri SYLVII *von den vier Euangelion, ſo eine lange Zeit vnter der Banck ſeyn gelegen, das iſt von den irrigen Artickeln der vier vnchriſtlichen Ketzereyen, nehmlich der* Pickarden, *der* Muſcouiter, *des* WICLEFFS *vnd des* HVSS, *aus welchen allen* LVTHER *ſein fünfft Euangelium zuſammen geleſen.* Leipzig, *1528*, 4.

Ioan. HASENBERGII Epiſtola, *Martino* LVDERO, et ſuae pariter legitimae vxori *Catharinae* a BHOR, chriſtiano prorſus animo, ſcripta, in hoc, vt aut vel tandem cum prodigo filio reſipiſcant, ac ad

ad poenitentiam coenobiorumque ſanctimoniam redeant, aut certe LVDERVS Nonnam ſuo ſponſo CHRISTO, matrique Eccleſiae, poſtliminio reponat. *Lipſiae, 1528, 4.*

—— *Zween Sendbriefe, Latein vnd Deutſch dem* LVTHER *vnd ſeinem vermeinten ehelichem Weibe* Kethen *von* BHORE. Leipzig, *durch Valten Schumann, 1528, 4.*

Conradi WIMPINA Sectarum, errorum, hallucinationum et Schiſmatum, ab origine ferme chriſtianae eccleſiae, ad haec vſque noſtra tempora, conciſioris Anacephalaeoſeos, vna cum aliquantis *Pigardicarum*, *Wigleſiticarum* et *Lutheranarum* haereſium, confutationibus, librorum Partes III. *Francophordiae ad Oderam, ſine typographo, 1528, fol.*

Deſider. ERASMI *Roterod.* Apologia adverſus articulos aliquot per monachos quosdam in Hiſpaniis exhibitos. *Baſileae, ap. Frobenium, 1528, 8.*

—— Eadem. *Baſileae, in aedib. Thom. Wolffii, 1529, 8.*

Bartholomaei de VSINGEN Libellus de inuocatione et veneratione Sanctorum. Confutatio Sermonis LVTHERI de natiuitate virginis MARIAE, et reſponſio ad quaedam alia, venerationi et intereſſioni Sanctorum detrahentia. *Bambergae, per Georg. Erlinger, 1528, 8.*

Joh. FABRI *wie ſich* Johannis HVSS, *der* Pickarder, *vnd* Johannis WESSALIA, *Lehren vnd Bücher mit* Martin LVTHER *vergleichen.* Leipzig, *durch Valten Schumann, 1528, 4.*

Johann *von* LANSSPVEG *Vnterrichtung, was die rechte euangeliſche Geiſtlichkeit ſey, vnd was man von den Cloeſtern halten ſoll.* Ohne Ort des Drucks, *1528, 4.*

TATIANVS der Ertz-Ketzer in Griechenland *hat verbothen ehelich zu werden;* LVTHER der Ertz-Ketzer in Deutſchland *gebeut ehelich zu werden, beydes wider* S. PAVLS *Text* I Corinth. VII. [*durch* Wolffg. WOELFER.] Dresden, *durch Wolffg. Stöckel, 1528, 4.*

Hertzog GEORGENS *Abſchied denen von* EINSIEDEL *Freytags nach* Erhardi 1528 *gegeben. Aus dem* Original.

v. in Jo. Erh. KAPPENS *Nachleſe der Reformations-Urkund.* Part. I, pag. 87-90.

§. XV.

SCRIPTA LVTHERI ET COAEVORVM ANNI MDXXIX.

A.) SCRIPTA LVTHERI.

Mart. LVTHERS *Schrifft an* Landgraff PHILIPP *zu* Heſſen, *daſs er auf das* Colloquium *nach Marburg kommen wolle.*

v. in Opp. Germ. *Viteberg.* Tom. IX, fol. 288; et *Ienenſ.* Tom. IV, fol. 465, b.

—— Eadem Epiſtola, Latine.

v. in *Io. Franc.* BVDDEI Supplem. Epiſtolar. LVTHERI, pag. 66.

—— *Brief an* Hertzog ALBRECHT in Preuſſen, *wegen der zu Marpurg, mit* OECOLAMPADIO *zu haltenden Unterredung,* d. 13 Iun. 1529, *aus dem* MSto.

v. in der Samml. von alt. und neuen Theol. Sachen, An. 1736, pag. 131-134.

Wes ſich D. Martin LVTHER *mit* Huldrichen ZWINGLIN *der ſtrittigen Artickul halben vereint vnd verglichen, auf der* Convocatz *zu Marburg,* d. 3 Octob. 1529, 4.

et in LVTHERI Opp. Germ. *Viteberg.* Tom. IX, fol. 290; et in *Ienenſ.* Tom. IV, fol. 469.

Mart.

Mart. LVTHERS *Schrifft an* Churfürſt IOHANNEM *zu* Sachſen, *die Gegenwehr belangend.*

v. in Opp. Germ. *Viteberg.* Tom. XII, fol. 215; et *Ienenſ.* Tom. VI, fol. 325; et ap. HORTLEDERVM, Tom. II, pag. 2.

—— Eadem Epiſtola, Latine.

v. in *Io. Franc.* BVDDEI Supplemento Epiſtolar. LVTHERI, pag. 76-78.

Mart. LVTHER *von heimlichen vnd geſtohlnen Briefen, ſamt einem Pſalm ausgelegt, wider* Hertzog GEORGEN *zu* Sachſen. Wittemberg, *durch Hans Lufft, 1529,* 4.

et in Opp. Germ. *Viteberg.* Tom. IX, fol. 291, b; et *Ienenſ.* Tom. IV, fol. 532.

Mart. LVTHERS *Zwey Schreiben an* Graf ALBRECHT *zu* Mansfeld.

v. in Opp. *Islebienſ.* Tom. I, fol. 483.

Mart. LVTHERI Epiſtolae V ad *Wencesl.* LINCKVM, *Iuſt.* IONAM, *Nic.* AMSDORFIVM et *Caſp.* AQVILAM, ao. 1529 ſcriptae.

v. in der Foregeſetzt. Samml. von alt. und neu. Theol. Sachen, An. 1720, pag. 1063-1067.

—— Epiſtolae IV ad *Mart.* GOLITIVM, *Nicol.* AMSDORFIVM et *Io.* HESSVM, ao. 1529.

v. ibid. pag. 894-897.

—— Epiſtolae V ad *Nic.* AMSDORFIVM, *Andr.* KAVGISDOREFIVM et *Wencesl.* LINCVM, ao. 1529.

v. ibid. An. 1721, pag. 8-12.

—— Epiſtolae IV ad *Iuſt.* IONAM, *Geo.* SPALATINVM, MATTHIAM, *Epiſc. Gadenſ.* et *Nic.* AMSDORFIVM, ao. 1529.

v. ibid. An. 1721, pag. 172-176.

—— Epiſtolae V ad *Nic.* AMSDORFIVM, *Nicol.* HAVSMANNVM et *Iuſt.* IONAM, ao. 1529.

v. ibid. An. 1521, pag. 562-566.

—— Epiſtolae V ad *Geo.* SPALATINVM, *Wencesl.* LINCVM, *Nicol.* HAVSMANNVM &c. ao. 1529.

v. ibid. pag. 714-718.

—— Epiſtolae IV ad *Frid.* MYCONIVM, *Nic.* AMSDORFIVM, *Wencesl.* LINCVM, et *Io.* AGRICOLAM, ao. 1529, ex MS.

v. ibid. pag. 870-874.

* * *

Mart. LVTHERS Enchiridion, *oder kleiner Catechiſmus für die gemeinen Pfarrherrn vnd Prediger.* Franckfurt an der Oder, *bey Joh. Hartmann, 1601,* 4.

et in Opp. Germ. *Viteberg.* Tom. VI, fol. 96; et *Ienenſ.* Tom. VIII, fol. 381.

—— Catechiſmus minor.

v. in Opp. Latin. *Viteberg.* Tom. V, fol. 646, b.

Mart. LVTHERS *Groſſer Catechiſmus.* Wittemberg, *durch Georg. Rhaw, 1529,* 4.

et in Opp. Germ. *Viteberg.* Tom. VI, fol. 54, b; et *Ienenſ.* Tom. IV, fol. 385.

—— Catechiſmus maior.

v. in Opp. Latin. *Viteberg.* Tom. V, fol. 604.

Mart. LVTHERS *Bekäntniſs des Glaubens.*

v. in Opp. Germ. *Viteberg.* Tom. VI, fol. 154, b; et *Islebienſ.* Tom. II, fol. 8.

Mart. LVTHERI et *Io.* BVGENHAGII Confeſſiones fidei, iam primum Latine editae. *Vitebergae, per Io. Friſchmuth, 1539,* 8.

Mart. LVTHERS *Sermon von der Sünde wider den heiligen Geiſt.* 1529, 4.

Mart. LVTHERS *Drey* Sermones. 1.) *von der Sünde wider den heiligen Geiſt.* 2.) *von* CHRISTVS *Brüdern vnd Schweſtern.* 3.) *von eigner Gerechtigkeit.*

v. in Opp. Germ. *Ienenſ.* Tom. IV, fol. 430, b.

—— *Die zwey erſtern vorſtehender Sermonen.*

v. in Opp. Germ. *Viteb.* Tom. IV, fol. 543.

Mart.

Mart. LVTHERS *Vorrede auf das Buch der Weisheit.*

Iſt der Überſetzung dieſes Buchs vorgeſetzt. Wittemb. *1529*, 4, *und ſteht* in Opp. Germ. *Ienenſ.* Tom. IV, fol. 460, b.

Mart. LVTHERS *Vorrede über* Juſti MENII *Büchlein von chriſtlicher Haushaltung.*

v. in Opp. Germ. *Ienenſ.* Tom. IV, fol. 462, et Tom. VIII, fol. 210.

Mart. LVTHERS *Antwort vnd Bericht auf die Frage, weſſen ſich ein fürſtlicher Abt halten ſoll, der gerne den Habit ablegen wollte, an* Churfürſt IOHANNEM *zu* Sachſen.

v. in Opp. Germ. *Viteberg.* Tom. IX, fol. 285, b; et *Ienenſ.* Tom. IV, fol. 464.

Mart. LVTHERS *Dancksagung an* Churf. IOHANN *für etliche geſchenckte Kleider.*

v. in Opp. Germ. *Viteberg.* Tom. IX, fol. 291, b; *Ienenſ.* Tom. IV, fol. 466, b.

Mart. LVTHERS *Heer-Predigt wider den Türcken.* Wittemberg, *durch Nickel Schirlentz*, *1529*, 4.

—— *Ebendieſelbe.* Wittemberg, *durch Nickel Schirlentz*, *1542*, 4.

et in Opp. Germ. *Viteberg.* Tom. II, fol. 538, b; et *Ienenſ.* Tom. IV, fol. 472.

Mart. LVTHERS *Troſtſchrifft an eine Perſon in hohen Anfechtungen.*

v. in Opp. Germ. *Viteberg.* Tom. IX, fol. 304; et *Ienenſ.* Tom. IV, fol. 545, b.

Mart. LVTHERS *Auslegung des* XVIII, XIX, *und ein Theil des* XX *Capitel des* Evangelii IOHANNIS.

v. in Opp. *Islebienſ.* Tom. I, fol. 428, b.

Mart. LVTHERS *Vorrede auf* Phil. MELANCHTHONIS *Erklärung der Epiſtel an die* Coloſſer.

v. in Opp. *Islebienſ.* Tom. I, fol. 481, b.

—— *Vorrede auf* Caſp. HVBERINI *Buch vom Zorn vnd der Güte Gottes.*

v. ibid. fol. 482.

—— *Vorrede auf* Tho. VENATORII *Vnterricht für die Sterbende.*

v. ibid. fol. 481, b.

Biblioth. Bunav. Tom. III.

Mart. LVTHERS *Sendbrief an* Joſeph Levin METZSCH.

v. in Opp. *Islebienſ.* Tom. I, fol. 482.

—— *An* Nicol. HAVSMANN.

v. ibid. b.

Mart. LVTHERS *Auslegung etlicher Capitel des V. Buch* MOSIS.

v. in Opp. *Islebienſ.* Tom. I, fol. 484, b.

Mart. LVTHERS *Auslegung der Geſangs* MOSIS.

v. in Opp. Germ. *Viteberg.* Tom. V, fol. 247, b; et *Islebienſ.* Tom. I, fol. 553.

Mart. LVTHERS *geiſtliche Lieder* [*erſt herausgegeben* ao. 1529.] *aufs neue verbeſſert vnd vermehrt.* Leipzig, *durch Valten Schumann*, *1539*, 8.

et in Opp. Germ. *Ienenſ.* Tom. VIII, fol. 355, b.

B.) SCRIPTA AMICORVM LVTHERI.

Churfürſtl. Saechſiſche *Befehle wegen der Viſitation*, ao. 1529, *nebſt denen Viſitations-Artickeln.*

v. in Joh. Erh. KAPPENS *Nachleſe der Reformations-Urkunden*, Part. I, pag. 185-203.

Georg. BRÜCK, Phil. MELANCHTHONIS *und andrer* Churfürſtl. Viſitatorum, *Sendbrief an den Rath zu Gotha*, d. 17 Januar. 1529, ex MSto.

v. in der Samml. von alt. und neuen Theol. Sachen, An. 1737, pag. 254, 255.

Phil. MELANCHTHONIS *Kurtze* Summa *der* Diſputation *vom Sacrament zu Marburg gehalten.*

v. in LVTHERI Opp. Germ. *Viteb.* Tom. IX, fol. 288, b; *Ienenſ.* Tom. IV, fol. 467.

—— *Chriſtliche Ermahnung an den* Koenig FERDINANDVM, *aus dem Latein ins Teutſche gebracht.* 1529, 4.

—— *Ebendieſelbe Schrifft.* Ohne Zeit und Ort des Drucks, 4.

—— Epiſtola ad *Io.* OECOLAMPADIVM, de coena Domini. *Haganoae, per Io. Secerium, 1529, 8.*

—— Epiſtola ad *Iuſt.* IONAM de conuentu Spirenſi, ex MS. ao. 1529.
v. *in der Forteſ. Samml. von alt. und neuen Theol. Sachen,* An. 1743, pag. 959-961.

Churfürſt IOHANNIS zu Sachſen *Proteſtation* ao. 1529 *zu Speyer eingelegt.*
v. in LVTHERI Opp. *Islebienſ.* Tom. II, fol. 14.

Inſtrumentum Appellationis, *ſo die proteſtirende Reichs-Staende auf dem Reichstage zu Speyer* ao. 1529 *eingewendet.* Ohne Zeit und Ort des Drucks, 4.
et *in* Jo. Joach. MÜLLERS *Hiſtorie von der Evangel. Staende Proteſt. und Appellat.* pag. 52 ſeqq. *Jena, 1705, 4.*

Martini MEGLIN *Ermahnung an den* Marggraff GEORGEN *zu* Brandenburg, *daß ſich* Seine Fürſtl. Gnaden *durch die Menge und Bedrohung der Widerchriſten nicht erſchrecken noch helligen wolle laſſen.* Leipzig, *bey Melch. Lotther, 1529, 4.*

Joh. BVGENHAGEN *Sermon von der Eigenſchafft und Weiſe des Sacraments der Tauffe,* 1529, 4.

—— *Was man vom Cloſter-Leben halten ſoll.* Wittenberg, *durch Georg. Rhau, 1529, 8.*

—— Epiſtola ad *Nicol.* HAVSMANNVM, 1529.
v. *in der Samml. von alt. und neuen Theol. Sachen,* An. 1736, pag. 11, 12.

—— Epiſtola ad LVTHERVM et Socios, ao. 1529.
v. ibid. An. 1745, pag. 316, 317.

—— *Bedencken, ob man das Evangelium, wider den Kayſer mit dem Schwerdt ſchützen möge, an* Churfürſt IOHANSEN *zu* Sachſen, *am Tage* MICHAELIS ao. 1529.
v. *in* Friedr. HORTLEDERS *Handlung. vom Teutſch. Kriege,* Tom. II, pag. 63-65.

Vrbani REGII *Predigt, warum* CHRISTVS *den Glauben ein Werck Gottes genennt habe, was der rechte chriſtliche Glaube ſey, vnd warum man ſage, allein der Glaube macht fromm.* Ohne Ort des Drucks, *1529, 4.*

—— *Verantwortung zweyer Predigten, vom Glauben vnd guten Wercken, die* Johann ROS *zu Leipzig gethan hat.* Ohne Ort des Drucks, *1529, 4.*

Lazarus SPENGLER *wie ſich ein Chriſten-Menſch in Trübſal vnd Widerwertigkeit tröſten, vnd wo er die rechte Hülffe vnd Ertzney derhalben ſuchen ſoll.* [Nürnberg,] *durch Johſt Gutknecht, 1529, 4.*

—— *Ebendieſelbe Schrifft.* Ebendaſelbſt, *1529, 8.*

Iuſti MENII Oeconomia chriſtiana, *oder Büchlein von chriſtlicher Haushaltung, mit* Mart. LVTHERS *Vorrede.* 1529, 4.

—— *Ebendaſſelbe.* Nürnberg, *durch Fridr. Peypus, 1529, 8.*

Joh. BRENTII *Drey* Sermones; *wie man ſich chriſtlich zum Sterben bereiten ſoll, daß man Gott rechtſchaffen dienen ſoll, von üblen Nachreden.* Ohne Ort des Drucks, *1529, 8.*

—— *Bedencken wider die Gegenwehr.*
v. *in* Fried. HORTLEDERS *Handl. vom Teutſch. Kriege,* Tom. II, pag. 3, 4.

Thomae VENATORII de virtute chriſtiana libri III. *Norimbergae, per Fridr. Peypus, 1529, 8.*

Conr. CORDATI *Vrſach, warum Vngarn verſtoret iſt, vnd itzt Oeſterreich bekrieget wird.* Zwickau, *1529, 8.*

Caſpar GÜTHEL *Vnterricht, wie chriſtlich vnd ſeelig zu ſterben.* Erffurth, *durch Melch. Sachſen, 1529, 8.*

Caſpar HÜBERINVS *vom Zorn vnd der Güte Gottes.* Augſpurg, *durch Philipp Vlhart, 1529, 8.*

Otto

Otto BRVNFELSS *Pandect-Büchlein, oder Auszug aller Sprüche beyder Teſtamenter, verteutſcht.* Straſsburg, *bey Hans Schotten, 1529, 8.*

Joh. BÜNDERLIN *Gemeine Berechtung über der heiligen Schrifft Innhalt, in derſelben natürlichen Verſtand* [*mit Anzeigung ihres Mitverſtandes Grund vnd Vrſprung*] *einzuleiten.* Ohne Ort des Drucks, *1529, 8.*

—— *Aus war Vrſach ſich Gott in die Welt niedergelaſſen vnd in* CHRISTO *vermenſchet iſt.* Ohne Ort, *1529, 8.*

Querela Miſſae, *Ioannie* ATROCIANO auctore. *Eiuſdem* Nemo euangelicus, Elegia de bello ruſtico, Mothonia et liber epigrammatum. *Baſileae, ap. Ioan. Fabrum Emmeum, 1529, 8.*

Arminius, Dialogus *Huttenicus*, quo homo patriae amantiſſimus Germanorum laudem celebrauit. *Haganoae, in aedibus Io. Secerii, 1529, 8.*

C.) SCRIPTA ADVERSARIORVM LVTHERI.

Hertzog GEORGENS *Vorrede auf* Hieron. EMSERS *neues Teſtament.*

v. in LVTHERI Opp. Germ. *Viteberg.* Tom. IX, fol. 301; *Ienenſ.* Tom. IV, fol. 542, b.

CLEMENTIS VII, *Papae*, Epiſtola ad SIGISMVNDVM, *Regem Poloniae*, d. 1 Decembr.

v. in LVTHERI Opp. Latin. *Viteberg.* Tom. II, fol. 455, b.

Io. COCHLAEI Septiceps LVTHERVS, vbique ſibi, ſuis ſcriptis contrarius. *Lipſiae, per Valentin. Schumann, 1529, 4.*

—— *Sieben Koepffe* Martin. LVTHERS *von acht hohen Sachen des chriſtlichen Glaubens.* Leipzig, *durch Valten Schumann, 1529, 4.*

—— XXV *Vrſachen, vnter einer Geſtalt das Sacrament den Leyen zu reichen.* Leipzig, *durch Valten Schumann, 1529, 4.*

—— *Wie verkerlich wider den* Durchlaucht. Hochgebohrnen Fürſten *vnd* Herrn GEORGEN Hertzog *zu* Sachſen, Mart. LVTHER *den ſiebenden Pſalm verteutſcht vnd gemiſsbraucht ſcheinbarlich angezeigt.* Ohne Ort des Drucks, *1529, 4.*

—— *Vertheidigung Biſchoefflichs Mandats zu Meiſſen, wider* Mart. LVTHERS *Schaltworte.* Leipzig, *durch Nickel Schmidt, 1529, 4.*

Johan ROSS [*oder* RVBEI] *zween Sermon von Rechtfertigung des Sünders, gepredigt zu* Leipzig, ao. 1529, 4.

Deſider. ERASMI *Roterodami*, Reſponſio ad epiſtolam paraeneticam ALBERTI PII, *Carporum Principis. Eiuſdem* notatiunculae quaedam extemporales ad Naenias *Bedaicas. Baſileae, ap. Io. Frobenium, 1529, 4.*

—— Reſponſio aduerſus febricitantis cuiuſdam libellum. *Baſileae, ap. Io. Frobenium, 1529, 8.*

—— Annotationes in leges Pontificias et Caeſareas de haereticis. *Argentor. ap. Chriſtian. Egenolphum, 1529, 8.*

—— *Antwort die Erſuchung vnd Verfolgung der Ketzer betreffend.* Ohne Ort des Drucks, *1529, 8.*

—— Epiſtola contra quosdam, qui ſe falſo iactant Euangelicos, iam recens edita et ſcholiis illuſtrata. 1529, 8.

Andreas CRICIVS, *Epiſcopus Plocenſis*, de ratione et ſacrificio Miſſae. *Cracoviae, per Matth. Scharffenberg, 1529, 8.*

F. *Bartholomaei* de VSINGEN, Anabaptiſmus, contra rebaptizantes, et confutatio eorum, quae LVTHERVS ſcripſit in rebaptizantes. *Coloniae, ap. Ioan. Gymnicum, 1529, 8.*

Io. OECOLAMPADII Epiſtolae ad *Wolfg. Fabric.* CAPITONEM et *Sim.* GRYNAEVM, an. 1529, de Reformatione Baſileenſi etc.

v. in *Dan.* GERDESII Hiſtor. Reformat. Tom. II, pag. 138-152.

§. XVI.

SCRIPTA LVTHERI ET COAEVORVM ANNI MDXXX.

A.) SCRIPTA LVTHERI.

Mart. LVTHERS *Schreiben an* Churfürſt JOHANNSEN, d. 6 Mart. 1530.

v. in Friedr. HORTLEDERS *Handl. vom Teutſch. Kriege*, Tom. II, pag. 5, 6.

Mart. LVTHERS *Bekantniſs auf den itzigen angeſtellten Reichs-Tag zu Augſpurg einzulegen, in* XVII *Artickel verfaſſet.* Nürnberg, *bey Georg. Wachter, 1530, 4.*

—— *Ebendaſſelbe.* Wittemberg, *durch Joſeph Klug, 1530, 4.*

et in Opp. German. *Viteberg.* Tom. IX, fol. 400; et *Ienenſ.* Tom. V, fol. 14.

—— *Ebendaſſelbe, nebſt* LVTHERI *Vorede, [oder Antwort auf das Schreyen etlicher Papiſten] die in allen* Tomis *auſſengelaſſen iſt.*

v. in E. S. CYPRIANI *Hiſtor. der Augſpurg. Confeſſion, in Beylag.* pag. 159-166. *Gotha, 1730, 4.*

Mart. LVTHERS *Antwort auf das Schreyen etlicher Papiſten über die* XVII *Artickel.* Wittemberg, *1530, 4.*

Mart. LVTHERS *Schertzſchrifft an ſeine Tiſchgeſellen von der* Dolen *vnd* Krahen *Reichstage.*

v. in Opp. German. *Viteberg.* Tom. IX, fol. 406; *Ienenſ.* Tom. V, fol. 20, b.

Mart. LVTHERS *Antworts-Schreiben an* Churfürſt JOHANN, *der* Analogia *vnd des Predigens wegen.*

v. in Opp. German. *Viteberg.* Tom. IX, fol. 406; *Ienenſ.* Tom. V, fol. 22.

Mart. LVTHERS *Schreiben an* Landgraf PHILIPP *zu* Heſſen.

v. in Opp. German. *Ienenſ.* Tom. V, fol. 22, b.

—— Eadem Epiſtola, Latine.

v. in *Io. Franc.* BVDDEI Supplem. Epp. LVTHERI pag. 99-103.

Mart. LVTHERI Epiſtolae aliquot, quibuſdam Theologis ad Auguſtana Comitia an. 1530 ſcriptae etc. cum aliis nonnullis. *Sine loco impreſſionis,* 1549, 8.

Mart. LVTHERS *Briefe an die* Theologos *auf den Reichstag zu Augſpurg geſchrieben* an. 1530, *nebſt etlichen andern Schrifften.* Magdeburg, *bey Chriſtian Rödinger, 1549, 4.*

—— *Ebendieſelben.* Ohne Zeit und Ort des Drucks, 4.

et in Opp. German. *Viteberg.* Tom. IX, fol. 425, b; et *Ienenſ.* Tom. V, fol. 39, b, ſeqq.; conf. Supplem. Epiſtolar. LVTHERI, pag. 111, 113.

Mart. LVTHERS *drey ſchöne herrliche Schrifften an* Churfürſten JOHANN *nach Augſpurg.*

v. in Opp. German. *Ienenſ.* Tom. V, fol. 23, b.

Mart. LVTHERS *Brief an den* Cardinal Ertzbiſchoff *zu* Mayntz, *daſs er zum Frieden rathen wolle, mit Auslegung des* II *Pſalmen.* Ohne Zeit und Ort des Drucks, 4.

—— *Eben-*

—— *Ebendersselbe.* Wittemberg, *durch Hans Lufft, 1546, 4.*
et in Opp. German. *Viteberg.* Tom. IX, fol. 434, b; et *Ienenſ.* Tom. V, fol. 72, b.

—— Eadem Epiſtola, Latine.
v. in *Io. Franc.* BVDDEI Supplem. Epp. LVTHERI, pag. 129-139.

Mart. LVTHERS *Vermahnung an die Geiſtlichen verſammlet auf dem Reichstage zu Augſpurg* an. 1530. Wittemberg, *durch Hans Lufft, 1530, 4.*

—— *Ebendieſelbe.* Wittemberg, *ohne Jahr, 4.*

—— *Ebendieſelbe.* Nürnberg, *durch George Wachter, 1530, 4.*

—— *Ebendieſelbe.* Wittemberg, *durch Joſeph Klug, 1531, 4.*
et in Opp. German. *Ienenſ.* Tom. V, fol. 76.

Mart. LVTHERS *Schreiben an* Churfürſt JOHANN, *vom Verboth des Predigens.*
v. in Opp. German. *Viteberg.* Tom. IX, fol. 420; et *Ienenſ.* Tom. V, fol. 21, b.

—— Eadem Epiſtola, Latine.
v. in *Io. Franc.* BVDDEI Supplem. Epp. LVTHERI, pag. 142.

Mart. LVTHERS *Bedencken über etliche ſtreitige Artickel, Deutſch geſtellt auf den Reichstag zu Augſpurg.* Item *ein ander Bedencken auf den Tag zu Schmalkalden* an. 1540. *Sine loco, 1548, 4.*
et in Opp. German. *Viteberg.* Tom. IX, fol. 393, b; et *Ienenſ.* Tom. V, fol. 111, b.

Mart. LVTHERS *Schreiben an* Churfürſt JOHANN, *daß man der Widerſacher fürgeſchlagne Mittel nicht annehmen könne.*
v. in Opp. German. *Viteberg.* Tom. IX, fol. 424, b.

—— Eadem Epiſtola, Latine.
v. in BVDDEI Supplem. Epp. LVTHERI, pag. 187.

Mart. LVTHERS *Schreiben an* Churf. JOHANN, *die Wahl eines Römiſchen Königs betreffend.*
v. in Opp. *Islebienſ.* Tom. II, fol. 125, b.

Mart. LVTHERI *Schreiben an* Churfürſt JOHANN, d. 3 Octob. 1530.
v. in Opp. *Islebienſ.* Tom. II, fol. 19.

Mart. LVTHERI *Rathſchlag, ob dem Keyſer, ſo er iemand mit Gewalt, des Euangelii halben überziehen wollte, mit Recht Widerſtand geſchehen möge, etwan an einen Fürſten geſchrieben* [an. 1530.] *Ohne Ort des Drucks,* 1546, 4.

—— *Ebendieſelbe Schrifft, mit* Phil. MELANCHTHONIS *und* Jo. BVGENHAGENS *Vorrede, unter dem Titul:* Erklärung von der Frage, die Nothwer belangend.
v. in Fridr. HORTLEDERS *Handlung. vom Teutſch. Kriege,* Tom. II, pag. 145-151.

Mart. LVTHERI Epiſtola ad *Petr.* HACKENBERGIVM, an. 1530.
v. in Unſchuld. Nachrichten, An. 1710, pag. 67, 68.

—— Epiſtola ad *Phil.* MELANCHTHONEM, d. 20 Aug. 1530, ex autographo.
v. in der Samml. von alt. und neuen theolog. Sachen, An. 1734, pag. 162, 163; et An. 1737, pag. 378-380.

* * *

Mart. LVTHERS *Vorrede auf den* Propheten DANIEL, *an* Hertzog JOHANN FRIEDRICH.
v. in Opp. Germ. *Viteberg.* Tom. IX, fol. 543; et *Ienenſ.* Tom. V, fol. 1.

Mart. LVTHER *das* XXXVIII *und* XXXIX *Cap.* HESEKIEL *vom* Gog, *verteutſcht, nebſt einer Vorrede.*
v. in Opp. German. *Ienenſ.* Tom. V, fol. 3.

Mart. LVTHERI *Sprüche der heiligen Schrifft, womit er ſich in ſeinen Anfechtungen getröſtet.*
v. in Opp. Germ. *Viteberg.* Tom. IX, fol. 395, b; *Ienenſ.* Tom. V, fol. 6, b.

Mart. LVTHERS Propoſitiones *oder Schluſsreden von der Kirchen Gewalt,*

wider die gantze Synagoge des Teuffels &c. erhalten. Ohne Zeit und Ort des Drucks, 4.
et in Opp. German. *Viteberg.* Tom. IX, fol. 398; et *Ienenſ.* Tom. V, fol. 9, b.

Auszug aus Mart. LVTHERI *Buch von Cloſter-Gelübden, daſs das Cloſterleben unchriſtlich vnd ſchädlich ſey.*
v. in Opp. Germ. *Viteberg.* Tom. IX, fol. 399, b; *Ienenſ.* Tom. V, fol. 11, b.

Mart. LVTHERS *Troſtbrieff an ſeinen Vater* Hans LVTHER.
v. in Opp. Germ. *Viteberg.* Tom. IX, fol. 458; et *Ienenſ.* Tom. V, fol. 12, b.

Mart. LVTHERS *Sendbriefe an* Joſeph Leuin METZSCH, *an* Juſti JONAE *Hausfrau, vnd an* Wolfg. WIEBEL.
v. in Opp. *Islebienſ.* Tom. II, fol. 15, b, 16.

Mart. LVTHERS *Auslegung des* CXVIII *Pſalmen.* Wittemberg, *durch Hans Lufft, 1538*, 4.
et in Opp. German. *Viteberg.* Tom. III, fol. 556; *Ienenſ.* Tom. V, fol. 43, b.

—— Idem Commentarius, Latine redditus a *Ioanne* FREDERO.
v. in Opp. Latin. *Viteberg.* Tom. VII, fol. 524.

Mart. LVTHERS *Antwort auf zwo Fragen, vnd Perſonen hohen Standes an ihn gethan.*
v. in Opp. Germ. *Viteberg.* Tom. IX, fol. 453, b; et *Ienenſ.* Tom. V, fol. 114.

Mart. LVTHERS *Auslegung des* CXVII *Pſalmen.* Wittemberg, *durch Georg. Rhaw, 1530*, 4.

—— *Ebendieſelbe.* Coburg, *durch Hans Beem, 1530*, 4.
et in Opp. Germ. *Viteberg.* Tom. III, fol. 542; *Ienenſ.* Tom. V, fol. 123, b.

Mart. LVTHERS *Sendbrief vom Dollmetſchen vnd Fürbitte der Heiligen.* Wittemberg, *durch Georg. Rhaw, 1530*, 4.
et in Opp. Germ. *Viteberg.* Tom. IV, fol. 474; et *Ienenſ.* Tom. V, fol. 139, b.

Mart. LVTHERS *Vorrede über* Jo. BRENTII *Auslegung des* Propheten AMOS.
v. in Opp. *Islebienſ.* Tom. II, fol. 17, b.

Mart. LVTHERS *Auslegung des* LXXXII *Pſalmen.* Wittemberg, *durch Nickel Schirlentz, 1530*, 4.

—— *Ebendieſelbe.* Nürnberg, *durch Georg. Wachter, 1530*, 8.
et in Opp. German. *Viteberg.* Tom. III, fol. 406, b; et *Ienenſ.* Tom. V, fol. 147.

—— Latine.
v. in Opp. Latin. *Viteberg.* Tom. III, fol. 481.

Mart. LVTHERS *Wiederruff vom Fegfeuer.* Wittemberg, *durch Georg. Rhaw, 1530*, 4.

—— *Ebendieſelbe Schrifft.* Nürnberg, *bey Georg. Wachter, 1530*, 4.
et in Opp. German. *Viteberg.* Tom. VII, fol. 404; *Ienenſ.* Tom. V, fol. 161.

Mart. LVTHERS *Predigt, daſs man Kinder zur Schulen halten ſolle.* 1530, 4.

Mart. LVTHERS *Vermahnung zum Sacrament des Leibes vnd Blutes* CHRISTI. Wittemberg, *durch Joſeph Klug, 1530*, 4.

—— *Ebendieſelbe.* Nürnberg, *durch Kunigund Hergotin, 1530*, 4.
et in Opp. German. *Viteberg.* Tom. IV, fol. 394; *Ienenſ.* Tom. V, fol. 186, b.

Mart. LVTHERS *Auslegung des* CXI *Pſalmen.* Wittemberg, *durch Hans Weis, 1530*, 4.

—— *Ebendieſelbe.* Nürnberg, *durch Kunigund Hergotin, 1531*, 4.
et in Opp. German. *Viteberg.* Tom. III, fol. 528, b; *Ienenſ.* Tom. V, fol. 202.

Martin LVTHER *von den Schlüſſeln.* Wittemberg, *durch Hans Lufft, 1530*, 4.
et in Opp. German. *Viteberg.* Tom. II, fol. 387, b; *Ienenſ.* Tom. V, fol. 217, b.

Mart. LVTHER *von Ehe-Sachen.* Wittemberg, *durch Hans Luffi, 1530*, 4.

—— *Ebendieſelbe Schrifft.* Item *vom Ehebruch durch* Joh. EVGENHAGEN. *Phil.* MELANCHTHON de arbore conſangui-

sanguinitatis. *Wittemberg, durch Joſeph Klug, 1540, 4.*
et in Opp. German. *Viteberg.* Tom. VI, fol. 266; *Ienenſ.* Tom. V, fol. 237.

Ein kurtzer Auszug aus den Päbſtlichen Rechten, mit Mart. LVTHERS *Vorrede.* Wittemberg, *durch Joſeph Klug, 1530, 4.*

Mart. LVTHERS *Vorrede auf das Büchlein: Kurtzer Auszug aus den Päbſtlichen Rechten.*
v. in Opp. Germ. *Viteberg.* Tom. IX, fol. 545, b; *Ienenſ.* Tom. V, fol. 257, b.

—— *Vorrede auf das Büchlein von der Türcken Religion.*
v. in Opp. German. *Viteberg.* Tom. IX, fol. 546; *Ienenſ.* Tom. V, fol. 258, b.

—— *Vorrede auf* Juſti MENII *Büchlein von der Widertaeuffer Lehre.*
v. in Opp. German. *Vitoberg.* Tom. IX, fol. 548; *Ienenſ.* Tom. V, fol. 260, b.

Mart. LVTHERS *Kurtzer Bericht auf fünff Fragen vom heiligen Sacrament, von einer Perſon hohen Standes vorgelegt.*
v. in Opp. German. *Viteberg.* Tom. IX, fol. 437, b; *Ienenſ.* Tom. V, fol. 262, b.

Mart. LVTHERS *Bedencken von der Tauffe einer Jüdin.*
v. in Opp. Germ. *Viteberg.* Tom. IX, fol. 438; *Ienenſ.* Tom. V, fol. 263.

Mart. LVTHERS *Schreiben an zween Prediger:* Ob ſie ihre Kirche verlaſſen vnd den Feinden des Euangelii weichen ſollen.
v. in Opp. German. *Viteberg.* Tom. IX, fol. 438, b; *Ienenſ.* Tom. V, fol. 264.

Mart. LVTHERS *ſeine chriſtliche Gedancken der alten Väter, daſs ein Chriſt das Creutz gedultig tragen ſolle.*
v. in Opp. German. *Viteberg.* Tom. IX, fol. 439; *Ienenſ.* Tom. V, fol. 264, b.

Mart. LVTHERS *öffentliche Noth-Briefe an den* Churfürſten zu Brandenburg, *die Biſchöffe zu* Brandenburg, Hamelberg *vnd* Lebus, *die* Ritterſchafft *der* Marck, *vnd an* Catharina HORNVNGS. Wittemberg, *durch Nickel Schirlentz, 1530, 4.*
et in Opp. Germ. *Viteberg.* Tom. IX, fol. 439, b; *Ienenſ.* Tom. V, fol. 265, b.

Eine Antwort Catherinen HORNVNG *auf* Mart. LVTHERS *Noth-Briefe, an* Wolff HORNVNG [*mit* LVTHERI *beygedruckten Randgloſſen*]. Wittemberg, *durch Nickel Schirlentz, 1530, 4.*

Mart. LVTHERS *Kinderſchrifft an ſein liebes Söhnlein* Henſichen LVTHER.
v. in Opp. Germ. *Viteberg.* Tom. IX, fol. 442; et *Ienenſ.* Tom. V, fol. 268.

Mart. LVTHERS Fabeln *aus* AESOPO *verteutſcht, mit einer Vorrede.*
v. in Opp. Germ. *Viteberg.* Tom. IX, fol. 454, b; *Ienenſ.* Tom. V, fol. 268, b.

Mart. LVTHERS *Kurtze vnd tröſtliche Auslegung über die erſten* XII *Pſalmen, ſo er* an. 1530 *zu Coburg auf dem Schloſs ſeiner guten Freunde einem, zu Troſt vnd Vnterricht vorgeſchrieben.* [*mit* Joh. AVRIFABRI *Vorrede*] Erffurth, *durch Geruaſ. Stürmer, 1548, 4.*

Mart. LVTHERS *Auslegung der erſten* XXV *Pſalmen.*
v. in Opp. *Islebienſ.* Tom. II, fol. 19, b.

—— *Auslegung über etliche andre Pſalmen.*
v. ibid. fol. 95.

Mart. LVTHERS *Tröſtliche Vermahnungen in Sachen das heilige göttliche Wort betreffend,* an. 1530. Magdeburg, *bey Chriſtian Rödinger, 1550, 4.*

Mart. LVTHERI Argumentum in Prophetam EZECHIELEM, e Germanico verſum.
v. in Opp. Latin. *Viteberg.* Tom. IV, fol. 321, b.

Mart. LVTHERI Commentarius in DANIELEM *Prophetam*, cum praefatione e Germanico verſa per *Ioh.* FREDERVM.
v. in Opp. Latin. *Viteberg.* Tom. IV, fol, 324.

Mart. LVTHERS *Predigt über das* XVII *Capitel* JOHANNIS, *von dem Gebethe* CHRISTI. Wittemberg, *durch Hans Weis, 1550, 4.*

Mart.

Mart. LVTHERS *Sermon von Creutz vnd Leyden, vnd wie man ſich darein ſchicken ſoll*, 1530, 4.

et in Opp. Germ. *Viteberg.* Tom. IV, fol. 515, b; *Ienenſ.* Tom. V, fol. 311.

B.) SCRIPTA AMICORVM LVTHERI.

Churfürſt JOHANNIS Requiſition, *wegen des* Carlſtadtiſchen *Schwermers* Valent. ICKELSHAINER, von 1530.

v. *in der Samml. von alt. und neuen theol. Sachen*, An. 1722, pag. 185, 186.

—— *Schreiben an* Mart. LVTHER, *wegen der Gegenwehr, nebſt* LVTHERI *Antwort*, d. 6 Mart.

v. *in* Friedr. HORTLEDERS *Handl. vom Teutſch. Kriege*, Tom. II, pag. 4-6.

Etwa ein Nürnbergiſch theologiſch Bedencken, daſs man Kayſerl. Majeſt. *in Sachen das* Evangelium *belangend, nicht widerſtehen möge*, an. 1530.

v. ap. HORTLEDERVM, l. c. pag. 7-11.

Ein Bedencken, daſs von nöthen ſey, auf Weltliche Mittel und Wege zu trachten, durch welche das Evangelium *erhalten werden möge*, an. 1530.

v. ibid. pag. 66.

Churfürſt JOHANNIS *Schreiben an* Mart. LVTHER, *der* Apologia *vnd des Predigen halben zu Augſpurg.*

v. in LVTHERI Opp. Germ. *Viteberg.* Tom. IX, fol. 405, b; *Ienenſ.* Tom. V, fol. 21, b.

—— *Schreiben an* LVTHERVM, *von des* Kayſers *Zukunfft*, d. 1 Junii.

v. in LVTHERI Opp. Germ. *Viteberg.* Tom. IX, fol. 408; *Ienenſ.* Tom. V, fol. 25.

Kayſerlicher Maieſtaet *Einzug in Augſpurg.*

v. in LVTHERI Opp. Germ. *Viteberg.* Tom. IX, fol. 408, b; *Ienenſ.* Tom. V, fol. 26.

[Georg. SPALATINI] *Schrifft aus Augſpurg, darinnen von Kayſerlicher Maieſtaet Einzug vnd dem Vorhalt an die Proteſtanten gehandelt wird.*

v. in LVTHERI Opp. Germ. *Viteberg.* Tom. IX, fol. 409, b; *Ienenſ.* Tom. V, fol. 27.

Churfürſt JOHANNIS *Schreiben an* D. Mart. LVTHER, *von geſchehner Unterſagung des Predigens vnd Übergabe der Confeſſion*, d. 25 Junii.

v. in LVTHERI Opp. Germ. *Viteberg.* Tom. IX, fol. 411; *Ienenſ.* Tom. V, fol. 28, b.

Vrb. RHEGII Epiſtola ad LVTHERVM de an. 1530, ex Auguſta, d. 21 Maii ſcripta.

v. *in der Fortgeſetzt. Samml. von alt. und neuen theolog. Sachen*, An. 1745, pag. 929, 930.

EDITIONES AVGVSTANAE CONFESSIONIS.

Anzeigung vnd Bekäntniſs des Glaubens vnd der Lehre, ſo die appellirenden Staende Kayſerl. Maieſtaet auf itzigen Tag zu Augſpurg überantwortet haben. Ohne Benennung des Orts des Drucks, *1530*, 4.

Editio omnium prima, durantibus comitiis, typis excuſa, conuenienſque in pleriſque cum illa, quam CHYTRAEVS *Hiſtoriae Auguſtanae Confeſſionis* inſeruit.

Confeſſio *oder Bekäntniſs des Glaubens etlicher Fürſten vnd Staedte, überantwortet Kayſerlicher Maieſtaet zu Augſpurg* an. 1530, *nebſt der Apologie.* Wittemberg, *durch Georg. Rhaw*, *1531*, 4.

—— *Ebendieſelbe, nebſt der Apologie.*

v. in LVTHERI Opp. Germ. *Viteberg.* Tom. IX, fol. 304, b; et *Ienenſ.* Tom. VI, fol. 387.

—— *Ebendieſelbe, aus dem aelteſten Exemplar, ſo im* 1531 *Jahr zu Wittemberg ausgegangen, von wort zu wort treulich nachgedruckt, ſamt einer Vorrede* Joh.

WIGANDI.

WIGANDI. Koenigsberg, *bey Georg. Oſterbergern*, *1577*, 4.

—— *Ebendieſelbe*, *auf Befehl der* Churfürſtl. Durchl. *zu* Brandenburg, *aus vnterſchiednen Exemplarien nachgedruckt*, *vnd gantz von Wort zu Wort neben einander geſetzt.* Franckfurth an der Oder, *durch Michel Koch*, *1636*, 4.

Confeſſio fidei exhibita inuictiſſ. Imp. CAROLO V, *Caeſari Aug.* in comitiis Auguſtae an. 1530. Addita eſt Apologia Confeſſionis. *Vitebergae*, *per Georg. Rhau*, *1531*, *8.*

—— Eadem, cum Apologia. *Auguſtae*, *ſine mentione typographi*, *1535*, 4.

—— Eadem, cum Apologia. *Vitebergae*, *per Georg. Rhau*, *1542*, *8.*

—— Eadem, cum Apologia.
v. in LVTHERI Opp. Latin. *Ienenſ.* Tom. IV, fol. 191. *Ienae*, *1583*, *fol.*

*

Georg. SPALATINI *Kurtze Verzeichniſs der fürnehmſten Puncte der Augſpurgiſchen Confeſſion.*
v. in LVTHERI Opp. Germ. *Viteberg.* Tom. IX, fol. 411, b; *Ienenſ.* Tom. V, fol. 29, b.

—— *Etliche* hiſtorica, *ſo ſich auf dem Reichstage zu Augſpurg zugetragen.*
v. in LVTHERI Opp. Germ. *Viteberg.* l. c. fol. 413; *Ienenſ.* l. c. fol. 33.

—— *Einige theologiſche Sätze von* 1530, *die zum Theil auf dem Reichs-Tage zu Augſpurg abgefaſſt worden* &c. ex SPALATINI autographo.
v. in Joh. Erh. KAPPENS *Nachleſe der Reformat. Urkund.* Part. II, pag. 723-732.

Io. AGRICOLAE Epiſtolae II ad LVTHERVM, Auguſta Vindelicorum an. 1530 ſcriptae.
v. ibid. Part. III, pag. 358-363.

Mart. MEGLIN *Schrifftlicher Bericht*, *wie* an. 1530 *auf dem Reichstag zu Augſpurg in Religions-Sachen iſt gehandelt worden* &c. ex autogr.
v. in der Vorgeſetzten Samml. von alten und neuen Theol. Sachen, An. 1720, pag. 531-535.

Iuſti IONAE Epiſtola ad LVTHERVM de Catholicorum confutatione Auguſtanae Confeſſionis Caeſari oblata, an. 1530, ex MSto.
v. ibid. An. 1745, pag. 7-10.

Vrb. RHEGII Epiſtola ad LVTHERVM de an. 1530 d. 21 Maii, ex vetuſto apographo.
v. ibid. An. 1745, pag. 929, 930.

Churfürſt JOHANNIS *beſtaendige Glaubens-Bekäntniſs.*
v. in LVTHERI Opp. Germ. *Viteberg.* Tom. IX, fol. 418, b; et *Ienenſ.* Tom. V, fol. 31.

Confeſſio *oder Bekäntniß der vier Frey- vnd Reichs-Staedte*, Straßburg, Coſtentz, Memmingen, *vnd* Lindau, *in deren ſie Kayſerl. Maieſtaet*, *auf dem Reichstage zu Augſpurg im* XXX *Jahr gehalten*, *ihrer Glaubens vnd Fürhabens*, *der Religion halben*, *Rechenſchafft gethan haben*, *nebſt Vertheidigung dieſer Bekäntniß.* Neuſtadt an der Hardt, *durch Matth. Harniſch*, *1580*, 4.

Der von Reutlingen *chriſtliche Schrifft an die* Nürnbergiſche *Geſandten gen* Augſpurg, *und derſelben Schreiben an einen erbarn Rath zu* Nürnberg, 1530.
v. in *Frid. Iac.* BEYSCHLAGII Sylloge varior. opuſculor. Tom. I, pag. 1092-2004. *Halae Suevor.* *1729*, *8.*

Unbeſchlieſsliche auch vnuorgreiffliche Antwort auf die [*von denen Papiſten auf dem Reichstage zu Augſpurg*] *vorgeſchlagne Mittel.*
v. in LVTHERI Opp. Germ. *Viteberg.* Tom. IX, fol. 444.

Der Augſpurgiſchen Confeſſions-Verwandten Antwort auf des Ausſchuſſes Vorſchlaege, an. 1530.

v. in LVTHERI Opp. Germ. *Viteberg.* Tom. IX, fol. 447.

Des geengerten Ausſchuſſes, unſers Theils, auf den genommenen Abſchied Antwort, übergeben Sontag nach Bartholomaei, an. 1530.

v. in LVTHERI Opp. Germ. *Viteberg.* Tom. IX, fol. 452.

Veit DIETRICHS *Schreiben an* Phil. MELANCHTHONEM, d. 30 Julii.

v. in LVTHERI Opp. Germ. *Viteberg.* Tom. IX, fol. 430.

Hieron. BAVMGÄRTNERS *Zwey Schreiben an* Lazarum SPENGLER, *wegen der Augſpurgiſchen Confeſſion*, d. 13 *und* 15 Septemb. 1530.

v. in der Samml. von alt. und neuen theol. Sachen, An. 1730, pag. 390-397.

Io. BRENTII Epiſtola ad LVTHERVM, de comitiis Auguſtanis, d. 4 Octob. 1530, ex apographo.

v. in der Samml. von alt. und neuen theol. Sachen, An. 1743, pag. 643-646.

Viti DIETERICI Epiſtola ad LVTHERVM, d. 19 Novemb. 1530.

v. in der Samml. von alt. und neuen theol. Sachen, An. 1744, pag. 465-467.

Phil. MELANCHTHON *von der Wahl eines Römiſchen Königs, daſs dieſelbe vorhin auch gebräuchlich geweſen.*

v. in LVTHERI Opp. *Islebienſ.* Tom. II, fol. 126.

—— Sententiae veterum aliquot Scriptorum de coena Domini. *Witebergae, per Joſeph Clug, 1530, 8.*

Zwo wunderbarliche Hiſtorien, zu Beſtätigung der Lehre des Euangelii, durch Joh. POMMER *und* Philip. MELANCHTHON. [an. 1530.] 4.

Joh. BVGENHAGEN Hiſtoria *des Leydens und Auferſtehung* CHRISTI, *aus den vier Euangeliſten zuſammen gebracht.* Nürnberg, *durch Georg. Wachter, 1530, 8.*

Vrbani REGII *Geiſtliche Artzney für Geſunde vnd Krancke zu dieſen gefahrlichen Zeiten.* Augſpurg, *durch Alexand. Weiſſenhorn, 1530, 8.*

Joh. TOLTZ [l. DÖLTZ] *Inhalt chriſtlicher Lehre, in drey kurtze* Dialogos *verfaſſet.* Nürnberg, *durch Georg. Wachter, 1530, 4.*

Adolph CLARENBACH *Kurtze Erzehlung, was ihm, ehe dann er zu Coelln gefangen vnd verbrennt, von wegen des Euangelii, von ſeinen Widerſachern begegnet ſey*, 1530, 8.

Chriſtian ENTFELDER *von denen mannigfaltigen im Glauben Zerſpaltungen, dieſe Jahr entſtanden, inſonderheit von der Tauffſpaltung.* [Straſsburg, *1530,*] *8.*

Joh. HENCKENLEIN *Zwey innige Gebethe zu Gott dem Vater, aus gründlicher Schrifft gezogen*, 1530, 8.

Thomae VENATORII Draco myſticus, ſiue Venatio. *Sine loco impreſſionis*, 1530, 8.

Iac. HENICI Epiſtola ad *Steph.* ROTHIVM, an. 1530, ex autographo.

v. in der Samml. von alt. und neuen theol. Sachen, An. 1737, pag. 129-131.

Ein kurtzer Auszug aus dem Paebſtlichen Recht der Decret vnd Decretalen, in den Artickeln die vngeeuerlich Gottes Wort vnd Euangelio gemeſs ſeyn, oder zum wenigſten nicht widerſtreben. 1530, 4.

Zwo chriſtliche Troſtſchrifften an die Obrigkeiten, die in des Euangelions Sachen, von den Widerwertigen deſſelben, zur Kleinmüthigkeit bewegt, vnd vom Wort Gottes zu fallen, taeglich getrieben vnd gereitzt werden. [Nürnberg,] *durch Jobſt Gutknecht, 1530, 4.*

Encomium ECCII, authore *Pontano* SEVERO, *Tyaieſtenſi.* Sine loco impreſſionis, *1530, 8.*

C.) SCRI-

C.) SCRIPTA ADVERSARIORVM LVTHERI.

Kurtzer vnd christlicher Vnterricht, wider die Bekäntniſs Mart. LVTHERS *auf dem itzigen Reichstage zu Augſpurg* ao. 1530 *aufs neue eingelegt, in* XVII *Artickel verfaſst durch* Conr. WIMPINA, Joan. MENSING, Wolfg. REDOERFFER *vnd* Rupert ELGERSMA. *Ohne Ort des Drucks*, 1530, 4.

v. in LVTHERI Opp. Germ. *Viteberg.* Tom. IX, fol. 402; *Ienenſ.* Tom. V, fol. 16, b.

Kurtzer Auszug der fürnehmſten Stücke, ſo die Papiſten zu Verlegung der überreichten chriſtl. Bekäntniſs der proteſtirenden Staende, Kayſerl. Maieſtaet, auf dem Reichstage zu Augſpurg, d. 12 Jul. ao. 1530 *zugeſtellet haben, von etlichen Gelehrten vnter dem oeffentlichen Vorleſen verzeichnet vnd zuſammen gebracht.*

v. in LVTHERI Opp. Germ. *Viteberg.* Tom. IX, fol. 421; et *Ienenſ.* Tom. V, fol. 55, b.

Kayſerlicher Maieſtaet *Propoſition auf dem Reichs-Tage zu Augſpurg.*

v. in LVTHERI Opp. Germ. *Viteberg.* Tom. IX, fol. 442; *Ienenſ.* Tom. V, fol. 91, b.

Vnbeſchlieſsliche vnuorgreiffliche chriſtliche Mittel [*derer Papiſten.*]

v. in LVTHERI Opp. Germ. *Viteberg.* Tom. IX, fol. 443; *Ienenſ.* Tom. V, fol. 101, b.

Abſchied Kayſ. Maieſtaet des gehaltnen Reichstags zu Augſpurg, die Religion betreffend.

v. in LVTHERI Opp. Germ. *Viteberg.* Tom. IX, fol. 450, b; *Ienenſ.* Tom. V, fol. 108.

Conradi KOELLIN aduerſus caninas *Mart.* LVTHERI nuptias, aduerſusque alia *eiusdem*, vel gentilibus abominabilia paradoxa, opus nouum. *Tubingae*, *1530*, *8.*

Io. ECKII Articuli 404, partim ad diſputationes Lipſicam, Badenſem et Bernenſem attinentes, partim vero ex ſcriptis pacem eccleſiae perturbantium, extracti, coram Caeſare CAROLO V ac proceribus Imperii ad diſputandum oblati Auguſtae Vindelicorum. *Ingolſtadii*, *1530*, 4.

—— *Chriſtenliche Erbaltung der Stell der Geſchrifft für das Fegfeuer, wider* LVTHERS *Läſter-Büchlein.* 1530, 4.

Ioan. COCHLAEI in obſcuros viros, qui Decretorum volumen inſami compendio Theutonice corruperunt, Expoſtulatio. *Auguſtae*, *1530*, 4.

—— *Erklaerung der ſtreitigen Artickel der Conuocation zu Marpurg.* Dreſsden, *durch Wolffgang Stoeckel*, *1530*, 4.

Des Abts *zur* alten Zellen [Paul BACHMANNS] LVTHERS *Widerruff vom Fegfeuer mit Farbe ausgeſtrichen.* Dreſden, *durch Wolffgang Stoeckel*, *1530*, 4.

Io. HASENBERGII Ludus ludentem LVDERVM ludens. *Lipſiae*, *1530*, 4.

Deſider. ERASMI Roterodami *Epiſtel wider etliche, ſo ſich fälſchlich berühmen, daſs ſie Euangeliſche ſind, aus dem Latein überſetzt durch* Hieron. GEBWYLER. *Ohne Zeit und Ort des Drucks*, [1530,] 4.

—— Reſponſio ad epiſtolam apologeticam incerto auctore proditam, niſi quod titulus, forte fictus, habebat, per miniſtros verbi Eccleſiae Argentoratenſis. *Friburgi*, *per Io. Fabr. Emmeum*, *1530*, *8.*

—— Admonitio aduerſus mendacium et obtrectationem. *1530*, *8.*

—— Enarratio triplex in Pſalmum XXII. *Baſil. in officina Froben.* *1530*, *8.*

—— Conſultatio de bello Turcis inferendo. *Ibid.* *1530*, *8.*

Joh. DIETENBERGERS *Fragſtück an alle Chriſtglaeubigen. Gedruckt zu* Coelln, *1530*, 4.

Io. DIETENBERGII Phimoſtomus Scripturariorum, contra haereticos editus Auguſtae, ao. 1530. Adiectus eſt *eiuſdem* Tractatus de diuortio. *Colon. ap. Pet. Quentell, 1532, 4.*

Caſpar SCHWENCKFELD *vom wahren vnd falſchen Verſtand vnd Glauben, ſamt den Vrſachen des Irthums vnd Abfalls im Artickel von dem heiligen Sacrament des Leibes vnd Bluts* CHRISTI *&c.* Straſsburg, *bey Peter Schoefern vnd Joh. Schwintzern, 1530*, 4.

Huldr. ZWINGLII ad CAROLVM *Romanorum Imperatorem*, Germaniae comitia Auguſtae celebrantem, fidei ratio. *Tiguri, apud Chriſtoph Froſchouer, 1530*, 4.

—— *Büchlein an den* Landgrafen PHILIPP *in* Heſſen *geſchrieben* [ao. 1530] *von der Fürſichtigkeit Gottes, aus dem Latein verteutſcht durch* LEO JVD. Zürich, *durch Chriſtoffel Froſchouer, 1531, 8.*

Io. OECOLAMPADII Dialogus, quid de Euchariſtia veteres tum Graeci tum Latini ſenſerint. *Sine loco impreſſionis*, 1530, 8.

§. XVII.

SCRIPTA LVTHERI ET COAEVORVM ANNI MDXXXI.

A.) SCRIPTA LVTHERI.

Mart. LVTHERS *Warnung an ſeine lieben Deutſchen.* Wittemberg, *durch Hans Lufft, 1531*, 4.

et in Opp. Germ. *Ienenſ.* Tom. V, fol. 273.

—— *Ebendieſelbe Schrifft, mit* Phil. MELANCHTHONIS *Vorrede.* Wittemberg, *durch Hans Lufft, 1546*, 4.

—— *Ebendieſelbe.* Wittemberg, *ohne Benennung des Buchdruckers, 1546*, 4.

—— *Ebendieſelbe.* Tubingen, *durch Vlrich Morhart, 1546*, 4.

—— *Ebendieſelbe.* Wittemberg, *durch Hans Lufft, 1547*, 4.

—— *Ebendieſelbe.*

v. in Opp. Germ. *Viteberg.* Tom. VII, fol. 427.

—— Commonitio ad Germanos ſuos dilectos, Latine.

v. in *Georg.* COELESTINI Hiſtor. Comitior. Auguſt. Tom. IV, pag. 101-119. *Francof. 1577, fol.*

Mart. LVTHERS und ſeiner Collegen *Bedencken auf der Wittenbergiſchen Juriſten Vnterricht von der Gegenwehr*, ao. 1531.

v. in Opp. Germ. *Ien.* Tom. VII, fol. 280; et ap. HORTLEDERVM, Tom. II, pag. 82, 83.

Mart. LVTHERS Gloſſa *auf das vermeinte kayſerliche Edict ausgegangen im Jahr* 1531. Ohne Benennung des Orts, *1531*, 4.

—— *Ebendieſelbe Schrifft.* Wittemberg, *durch Nickel Schirlentz, 1531*, 4.

et in Opp. Germ. *Viteberg.* Tom. VI, fol. 158; et *Ienenſ.* Tom. V, fol. 289, b.

Martin LVTHER *wider den Meuchler zu Dreſsden.* Wittemberg, *durch Hans Lufft, 1531*, 4. Zween unterſchiedne Abdrücke.

et in Opp. Germ. *Viteberg.* Tom. IX, fol. 459, b; et *Ienenſ.* Tom. V, fol. 303.

Mart. LVTHERS *Kurtzes Schreiben an* Churfürſt IOHANN, *wegen ſeiner harten*

ten Schreibart wider Hertzog GEORGEN.

v. in Opp. German. *Viteberg.* Tom. IX, fol. 470; et *Ienenſ.* Tom. V, fol. 331, b.

Mart. LVTHERI Epiſtola ad ERNESTVM *Ducem Brunſuic.* de modo concordiae a BVCERO propoſito recuſando.

v. in *Io. Franc.* BVDDEI Supplem. Epp. LVTHERI, pag. 217.

Mart. LVTHERI Epiſtola ad *Matth.* CROZSCH, ao. 1531, ex autographo.

v. in Unſchuld. Nachricht. An. 1719, pag. 574, 575.

—— Epiſtola ad *Bern.* a DOELEN, ao. 1531, ex MSto.

v. ibid. An. 1733, pag. 13, 14.

* * *

Mart. LVTHERS *chriſtliche Vermahnung, welche die Pfarrer vor der Communion dem Volck fürſagen ſollen.*

v. in Opp. Germ. *Viteberg.* Tom. IX, fol. 465, b; et *Ienenſ.* Tom. V, fol. 310.

Mart. LVTHERS *Schreiben an* Matth. ZELLIN *zu* Straſsburg, *an* einen Bürger *zu* Nürnberg, *an* Wencesl. LINCK, *an* Churfürſt IOHANN, *nebſt einer Citation an* Heinr. DITTERSDORFF.

v. in Opp. *Islebienſ.* Tom. II, fol. 134, ſeqq.

Mart. LVTHERS *Vermahnung an die die das heil. Sacrament unter beyder Geſtalt empfangen, dabey zu bleiben.*

v. in Opp. Germ. *Viteberg.* Tom. IX, fol. 465, b; *Ienenſ.* Tom. V, fol. 310, b.

Mart. LVTHERS *Sermon über das Euangelium* IOH. XX, *von* MARIA MAGDALENA. Wittemberg, *durch Georg. Rhaw, 1531, 4.*

et in Opp. Germ. *Viteberg.* Tom. IV, fol. 520; *Ienenſ.* Tom. V, fol. 316.

Mart. LVTHERS IV *Vorreden, zwey über* Alexii CROSSNERS Predigten, *über* BRENTII Büchlein von Eheſachen, *und über* Aegid. FABRI Erklaehrung des LI Pſalmen.

v. in Opp. Germ. *Ienenſ.* Tom. V, fol. 321, b, ſeqq. et *Viteberg.* Tom. IX, fol. 549, 555.

Mart. LVTHERS *Vermahnung an einen Pfarrherrn zu vnbilliger Abſetzung eines Predigers nicht ſtille zu ſchweigen.*

v. in Opp. Germ. *Viteberg.* Tom. IX, fol. 466; et *Ienenſ.* Tom. V, fol. 327.

—— Eadem, Latine.

v. in Supplem. Epp. LVTHERI a *I. F.* BVDDEO ed. pag. 221.

Mart. LVTHERS *Troſtſchrifft an ſeine Mutter* Margaretha LVTHERIN.

v. in Opp. German. *Viteberg.* Tom. IX, fol. 468; *Ienenſ.* Tom. V, fol. 328, b.

Mart. LVTHERS *Schrifft an die Chriſten zu N. weſſen ſie ſich in Vertreibung ihrer Pfarrer vnter falſchen Brüdern halten ſollen.*

v. in Opp. Germ. *Viteberg.* Tom. IX, fol. 469; et *Ienenſ.* Tom. V, fol. 330.

Mart. LVTHERS *Vnterricht vnd Vermahnung an die Chriſten zu N. wegen Gebrauch beyder Geſtalt im heil. Sacrament.*

v. in Opp. Germ. *Viteberg.* Tom. IX, fol. 466; et *Ienenſ.* Tom. V, fol. 330, b.

Mart. LVTHERS *Schreiben an einen von Adel, betreffend einen Ehefall.*

v. in Opp. *Islebienſ.* Tom. II, fol. 500.

Mart. LVTHER, *daß chriſtliche Prediger von Amtswegen ſchuldig, des Volcks Sünde zu ſtraffen.*

v. in Opp. Germ. *Viteberg.* Tom. IX, fol. 469; et *Ienenſ.* Tom. V, fol. 331, b.

Mart. LVTHERS *Rath vnd Bericht weſt ſich ein treuer Lehrer ſoll halten, bey Verachtung vnd Verfolgung ſeines Amts.*

v. in Opp. Germ. *Viteberg.* Tom. IX, fol. 470; et *Ienenſ.* Tom. V, fol. 332.

Mart. LVTHERS *Tröſtung an eine bekümmerte Perſon hohen Standes.*

v. in Opp. German. *Viteberg.* Tom. IX, fol. 470; et *Ienenſ.* Tom. V, fol. 332.

Mart. LVTHERS *Predigt von den Engeln, über* MATTH. XVIII. Wittemberg, *durch Hans Luffi*, *1531*, 4.

Mart. LVTHERS *Zwey Sermonen von den Engeln, über* MATTH. XVIII *vnd* Apoc. XII.

v. in Opp. Germ. *Viteberg.* Tom. IV, fol. 532; *Ienenſ.* Tom. V, fol. 533, b.

Mart. LVTHERS *Hochzeit-Predigt, über* Hebr. XIII. Wittemberg, *durch Hans Weis*, *1531*, 4.

—— *Ebendieſelbe.* Nürnberg, *durch Kunigund Herrgottin*, *1531*, 4.

et in Opp. Germ. *Viteberg.* Tom. IV, fol. 561; et *Ienenſ.* Tom. V, fol. 338, b.

Mart. LVTHERS *Predigt von vnſrer ſeeligen Hoffnung, über den Spruch* S. PAVLI Tit. II, *gepredigt zu Kemberg* d. 19 Aug. 1531. Erffurth, *durch Georg Baumann*, *1560*, 4, *et 1565*, 4.

et in Opp. *Ilebienſ.* Tom. II, fol. 136.

Mart. LVTHERS *Beſchreibung des Hoffllebens.*

v. in Opp. *Ilebienſ.* Tom. II, fol. 501, b.

Mart. LVTHERS *Predigt von der Zerſtöhrung Jeruſalem* d. 13 Auguſti, 1531. *Ohne Zeit und Ort des Drucks*, 4.

Mart. LVTHER *von Gottes Dreyfaltigkeit wider die neuen* Ebioniter, *die man nennt* Taeuffer *&c.* 1531, 4.

Mart. LVTHERS. *Auslegung über das* VI, VII *vnd* VIII *Capitel des* Euangeliſten JOHANNIS.

v. in Opp. *Ilebienſ.* Tom. II, fol. 145, b.

Mart. LVTHERS *Artickel von der chriſtlichen Kirchen Gewalt.* Item Deſſelbigen *Artickel von Cloſter-Gelübden.* 1531, 4.

Mart. LVTHERS *Sermon über das Euangelium* MATTH. XXII: wie CHRISTVS wahrer Gott vnd Menſch ſey &c. *gepredigt zu Torgau auf dem Schloſs* 1531. Nürnberg, *durch Frid. Peypus*, 4.

B.) SCRIPTA AMICORVM LVTHERI.

Mart. BVCERI Epiſtola ad *Vrban.* REGIVM, III Non. Januar. 1531, ex autographo.

v. in Unſchuldigen Nachrichten, An. 1708, pag. 11-17.

Marggraff GEORGENS *zu* Brandenburg *Theologen Bedencken, dem Kayſer, ob er gewaltiglich handeln würde, nicht zu widerſtreben*, ao. 1531.

v. in *Fried.* HORTLEDERS *Handlung, vom Teutſch. Kriege*, Tom. II, pag. 11-14.

Ioh. MÜLLERS, Aduocati Norici, *Anzeige, warum ſich nicht gebühre, mit der That wider Kayſerl. Majeſt. in Glaubens-Sachen zu ſtreben*, ao. 1531.

v. ibid. pag. 14-16.

Ableynung der Einrede des geſtellten Bedenckens, als ob man zu Handhabung des Evangelions &c. dem Kayſer thätlich widerſtehen möge, ao. 1531.

v. ibid. pag. 16-24.

Eine kurtze Defenſion *auf die beſchehene Einrede*, &c. ao. 1531.

v. ibid. pag. 24-27.

Ein theologiſches Bedencken, daſs auf ſolchen Fall, ſo die Fürſten um Rath gefragt, und dahin beſchloſſen würden, daſs die Churfürſten und Stände des Reichs, nicht ohn alles Beding, ſondern mit gewiſſer Maſs und Beding, Kayſerl. Majeſt. Unterthan, in unbedingten Fällen aber frey und exempt wären, ſie (die Theologi) der Churfürſten und Stände Gewiſſen nicht beſchweren, noch gefangen nehmen wollen, ob ſie ſich gleich gegen dem erwehlten Obern wehren, und ihre Unterthanen ſchützen würden, vermuthlich zu Wittenberg geſtellt ao. 1531.

v. ibid. pag. 66-69.

Etlicher Fürtrefflicher Rechts-Gelehrten Sententz oder Meinung von dieſer Frage: Ob

Ob man einem Richter, der wider Recht procedirt, Widerſtand thun möge, ao. 1531.

v. ibid. pag. 69-71.

Joh. WICKS *Rathſchlag, daſs man dem Kayſer widerſtreben möge*, ao. 1531, *aus dem Latein ins Teutſche überſetzt durch* Georg. SPALATINVM.

v. ibid. pag. 71-78.

Anonymi *Juriſtiſcher Rathſchlag.*

v. ibid. pag. 78-82.

Ein Theologiſcher Rathſchlag von Nürnberg, daſs nicht alle, ſondern nur die ordentliche Gewalt von Gott, und daſs derowegen die untere Obrigkeit im Reich wohl befugt, wider die unordentliche Gewalt des Obern, in Glaubens-Sachen, ihre Unterthanen zu ſchützen, etwa geſtellet ao. 1531.

v. ibid. pag. 83-85.

Ein andrer Theologiſcher Rathſchlag, darinnen die Meinung des Theologiſchen Rathſchlags von Nürnberg verworffen &c. etwa geſtellt ao. 1531.

v. ibid. pag. 85-88.

Einrede auf das geſtellte Bedencken, als ob Kayſerl. Majeſt. in des Evangelions Sachen, aus gutem chriſtlichen Grund, nicht möge Widerſtand beſcheken, mit Gewalt und der That, etwa geſtellt ao. 1531.

v. ibid. pag. 88, 89.

Joh. BRENTII *Untervicht, wie ſich Prediger vnd Leyen halten ſollen, ſo der Türcke Teutſchland überfallen würde.* Nürnberg, *durch Cunigund Herrgottin, 1531, 4.*

— *Ebendieſelbe Schrifft, unter dem Titul:* Türcken-Büchlein. *Wittemberg, 1537, 4.*

Wencesl. LINCK *Das* Aue Maria, *wie mans chriſtlich gebrauchen vnd die Kinder lehren ſoll.* Nürnberg, *durch Jobſt Gutknecht, 1531, 8.*

— Epiſtola ad *Nic.* HAVSMANNVM, d. 26 Iun. 1531, ex MS.

v. in Unſchuld. Nachrichten, An. 1709, pag. 851, 852.

Vrbani REGII *Troſtbrief an alle Chriſten zu Hildesheim, die vm des Euangelii willen itzt Schmach vnd Verfolgung leyden.* Ohne Ort des Drucks, *1531, 8.*

Caſpar HÜBERINVS *vom boeſen falſchen Zungen.* [1531.] Ohne Ort des Drucks. *8.*

Otto BRVNFELSS *Bibliſches Bet-Büchlein der Altvaeter vnd herrlichen Weiber altes vnd neues Teſtaments.* Straſsburg, *bey Hans Schotten, 1531, 8.*

Joh. NATHERS *Sendbrief an ſeinen Vater, von Gottes vnd* CHRISTI *Befehl; das Wort nicht allein hören, ſondern hören vnd thun, vnd dreyen Staffeln ins Chriſtenthum, ſamt einer ſchönen Lehre von Verfolgung der Chriſten* Martin LVTHERS. *Ohne Ort des Drucks*, 1531, 4.

Fürnehmliche Artickel der chriſtlichen Kirche, wie die bey den Alten im Brauch geweſen vnd gehalten ſind worden, aber itzt vnbillig von den Papiſten, wider die heilige Schrifft, ihr eigen Decret, Concilia vnd Schrifften der Lehrer verdamt werden, erſtlich im Latein durch D. ANTONIVM *aus* Engelland [Robert BARNS] *zuſammen gebracht, mit einer Vorrede* Jo. POMMERANI *verdeutſcht.* Nürnberg, *1531, 4.*

Joh. ZWICK *Bekaentniſs der zwoelff Artickel des Glaubens von* JESU CHRISTO *&c.* Franckfurt am Mayn, *bey Chriſtian Egenolff, 1531, 8.*

Vom Eyd, da bisher ſo lange dauon gezancket iſt, Zeugniſs der Schrifft &c. 1531, 4.

Das wahre tröſtliche vnd freudenreiche Euangelion, welches zu dieſer letzten Zeit aller Welt ſoll offenbahret vnd fürgetragen werden. Ohne Ort des Drucks, *1531, 8.*

Warhafftige Erklärung aus der Schrifft, daſs der Satan, Todt, Hoelle, Sünde vnd die ewige Verdammniſs, im Vrſprung nicht aus

aus Gott, ſondern allein aus eignen Willen erwachſen ſey, 1531, 8.

Caſpar. CRVCIGERI Oratio in promotione Magiſtrorum ao. 1531. Deploratio captae Romae. Declamatio de veſtitu. *Vitebergae, per Joſephum Clug, 1531, 8.*

Chriſtoph *von der* STRASSEN *Schreiben an ſeinen Vater*, von 1531.

v. *in* Joh. Erh. KAPPENS *Nachleſe der Reformat. Urkund.* Part. II, pag. 732-735.

Juſti JONAE *und* Phil. MELANCHTHONIS *Bedencken für einen von der Ritterſchafft von wegen des Evangeliums*, 1531.

v. ibid. pag. 735-740.

C.) SCRIPTA ADVERSARIORVM LVTHERI.

Vrſach warum ERASMVS *von* Rotterdam *in einer Schrifft an den* Päbſtlichen Legaten *vnd* Cardinal CAMPEIIVM, *bedenckt, daſs es nicht gut ſeyn ſoll, daſs Röm. Kayſerl. Maieſtaet die* Lutheriſche *vnd andere Lehre mit dem Schwerdt dämpffe, in* XVII *Artickeln geſtellt.* 1531, 4.

Deſider. ERASMI *Roterod.* Enarratio pia iuxta ac docta in Pſalmum XXXIII. *Baſileae, in officina Frobeniana, 1531, 4.*

—— Apologia aduerſus rhapſodias calumnioſarum quaerimoniarum ALBERTI PII, quondam *Carporum Principis.* Baſileae, *in officina Frobeniana, 1531, 8.*

Joh. COCHLAEI *Sieben Koepffe* Mart. LVTHERS *vom hochwürdigen Sacrament des Altars.* Dreſsden, *durch Wolffg. Stoeckel, 1531, 4.*

—— *Auszug des Kayſerlichen Abſchieds im naechſten Reichstage zu Augſpurg; Rathſchlag* Mart. LVTHERS *an den* Churfürſten *von* Sachſen; *Erklaerung deſſelben Rathſchlags durch* PAVLVM, Abt der alten Zell; *Vermahnung zu Friede vnd Einigkeit durch* Jo. COCHLAEVM; Phil. MELANCHTHONIS *Epiſtel von Sitten vnd Tugenden des Kayſers;* Summarium *Kayſerlicher Antwort auf der* Lutheriſchen *Bekaentnüſs zu Augſpurg.* Dreſsden, *durch Wolffgang Stoeckel, 1531, 4.*

Io. CROTI *Rubeani* Apologia qua reſpondetur temeritati calumniatorum, non verentium conflictis criminibus in populare odium protrahere Reuerendiſſ. in CHRISTO Patrem et Dominum ALBERTVM *Archiepiſcopum Moguntin.* et *Magdeburgenſem* etc. priuatim ad quendam amicum conſcripta. *Lipſiae, ap. Michael Blum, 1531, 4.*

Caſpar SCHWENCKFELD Catechiſmus *von etlichen Haupt-Artickeln des chriſtlichen Glaubens &c.* Augſpurg, *durch Siluanum Ottomar, 1531, 4.*

Heinr. BVLLINGER *von dem vnuerſchaemten Freuel, aergerlichen Verwirren, vnd vnwarhafften Lehren der ſelbſtgeſandten Wiedertaeuffer, vier Geſpraech-Bücher.* Zürich, *bey Chriſtoffel Froſchouer, 1531, 8.*

CLEMENTIS VII Diploma, *darinnen er die zu Cölln, wegen ihrer Beſtändigkeit im Päbſtlichen Glauben rühmet*, d. 29 Nouemb. 1531.

v. *in der Samml. von alt. und neuen Theol. Sachen*, An. 1722, pag. 1-3.

§. XVIII.

SCRIPTA LVTHERI ET COAEVORVM ANNI MDXXXII.

A) SCRIPTA LVTHERI.

Mart. LVTHERS *Schreiben an* Churfürſt IOHANN, *den vom Kayſer angebothnen Frieden nicht abzuſchlagen.*

v. in Opp. Germ. *Viteberg.* Tom. IX, fol. 471; *Ienenſ.* Tom. V, fol. 483, b; et *in Unſchuld. Nachricht.* An. 1711, pag. 16-20.

—— *Zwey Schreiben an* Churfürſt IOHANN *von der Friedenshandlung.*

v. in Opp. Germ. *Viteberg.* Tom. IX, fol. 472; et *Ienenſ.* Tom. V, fol. 498.

—— *Troſtſchrifft an die verzagte Leipziger.*

v. in Opp. Germ. *Viteberg.* Tom. IX, fol. 476; *Ienenſ.* Tom. V, fol. 508, b.

—— *Schreiben an die* Grafen *von* SCHLICK *im* Joachims-Thal.

v. in Opp. Germ. *Viteberg.* Tom. IX, fol. 478; et *Ienenſ.* Tom. V, fol. 509.

Mart. LVTHERS, Juſt. IONAE, Jo. BVGENHAGII, Nic. AMSDORFFS *und* Phil. MELANCHTHONIS *ausführliches Bedencken und Unterricht von der Gegenwehr, daß ſie zuläſſlich*, ao. 1532.

v. in LVTHERI Opp. Germ. *Ien.* Tom. VII, fol. 280-282; et *in* Fried. HORTLEDERS *Handl. vom Teutſch. Kriege*, Tom. II, pag. 92-94.

—— *Rathſchlag auf der beyden Churfürſten fürgeſchlagne Mittel in der Friedenshandlung zu Schweinfurt.*

v. in Opp. *Islebienſ.* Tom. II, fol. 307.

—— *Rathſchlag und Bedencken zum Tage gen Nürnberg.*

v. ibid. fol. 308.

—— *Ein andrer Rathſchlag die Wahl* Königs FERDINANDI *betreffend.*

v. ibid. fol. 309.

—— *Rathſchlag von den endlichen Mitteln der Friedenshandlung zu Nürnberg.*

v. ibid. fol. 311.

—— *Bedencken der geiſtlichen Güter halben.*

v. ibid. fol. 313.

—— *Bedencken von der Sequeſtration.*

v. ibid. fol. 314.

—— Vaticinium, menſe Auguſto 1532.

v. ibid. fol. 315, b.

—— *Schreiben an* FRIEDRICH I, Kön'g *in* Dännemarck, *wegen des gefangnen* Königs CHRISTIERNI, ao. 1532.

v. in der Däniſchen Bibliorh. Part. IV, pag. 154-157.

Mart. LVTHERS, Juſti IONAE *und* Phil. MELANCHTHONIS *Bedencken*, 1532 *geſtellet, ob und wie ſie ihres Herrn Edict denen Unterthanen verkündigen und fürhalten ſollen.*

v. in Jo. Erh. KAPPENS *Nachleſe der Reformations-Urkund.* Part. I, pag. 206, 207.

—— *Ungedruckte Briefe an die* Abtiſſin, *den* Magiſtrat *und* Fraterhauſs *in* Herford *geſchrieben* ao. 1532 et ſeqq.

v. in der Samml. von alten und neuen Theol. Sachen, An. 1726, pag. 888-897.

* * *

Mart. LVTHERS *Auslegung des* V, VI *und* VII *Capitels* MATTHAEI. Wittemberg, *durch Joſeph Klug, 1532*, 4.

et in Opp. Germ. *Viteberg.* Tom. IV, fol. 1; et *Ienenſ.* Tom. V, fol. 345.

—— Enarrationes in V, VI et VII capita MATTHAEI.

v. in Opp. Latin. *Viteberg.* Tom. VII, fol. 1.

Mart. LVTHERS *Auslegung des* CXLVII *Psalmen.* Wittemberg, *durch Hans Weis, 1532, 4.*
et in Opp. German. *Viteberg.* Tom. III, fol. 584; et *Ienenſ.* Tom. V, fol. 461, b.

Mart. LVTHERS *Zwo Predigten, wie das Geſetz vnd Euangelium zu vnterſcheiden ſind, über* Gal. III. Item *was* CHRISTVS *vnd ſein Königreich ſey, über* MICHAEL V. Wittemberg, *durch Hans Weiſs, 1532, 4.*
et in Opp. German. *Viteberg.* Tom. IV, fol. 509, 512, b; et *Ienenſ.* Tom. V, fol. 472, b, 477.

Mart. LVTHERS *Auslegung des Segens* Num. VI, v. 22, *ſo man nach der Meſſe ſpricht über das Volck.* Wittemberg, *durch Nickel Schirlentz, 1532, 4.*
et in Opp. German. *Viteberg.* Tom. V, fol. 245; *Ienenſ.* Tom. V, fol. 480, b.

Mart. LVTHERS *Troſtſchrifft an* Churfürſt JOHANN *in ſeiner Kranckheit.*
v. in Opp. German. *Viteberg.* Tom. IX, fol. 473; *Ienenſ.* Tom. V, fol. 484, b.

Mart. LVTHERS *Zwey Schreiben an* Georg. MOHR, *ſeinen Beruff nach* N. *belangend.*
v. in Opp. German. *Viteberg.* Tom. IX, fol. 478; *Ienenſ.* Tom. V, fol. 485.

Mart. LVTHERS *Troſtſchrifften an einen guten Freund, wegen Hintritt ſeines Sohnes, vnd an eine angefochtene Perſon.*
v. in Opp. German. *Viteberg.* Tom. IX, fol. 474; et *Ienenſ.* Tom. V, fol. 486.

Mart. LVTHERS *Sendbrief an* Marggraf ALBRECHT *zu* Brandenburg *wider etliche Rottengeiſter.* Wittemberg, *1532, 4.*
et in Opp. German. *Viteberg.* Tom. II, fol. 241; et *Ienenſ.* Tom. V, fol. 488.

Mart. LVTHERS *Brieff von den Schleichern vnd Winckelpredigern.* Wittemberg, *durch Nickel Schirlentz, 1532, 4.*

—— *Ebenderſelbe.* Wittemberg, *1532, 4.*

—— *Ebenderſelbe.* Nürnberg, *durch Friedr. Peypus, 1532, 4.*
et in Opp. German. *Viteberg.* Tom. II, fol. 244; et *Ienenſ.* Tom. V, fol. 490, b.

Mart. LVTHERS *Zwo Schrifften an einen guten Freund.*
v. in Opp. German. *Viteberg.* Tom. IX, fol. 479; *Ienenſ.* Tom. V, fol. 506, b.

Mart. LVTHERS *Troſtſchrifft an einen ſchwermüthigen von Adel.*
v. in Opp. German. *Viteberg.* Tom. IX, fol. 457; *Ienenſ.* Tom. V, fol. 507, b.

Mart. LVTHERS *Predigten von der chriſtlichen Rüſtung vnd Waffen, über* Epheſ. VI, 10. Wittemberg, *durch Georg. Rhaw, 1533, 4.*
et in Opp. German. *Ienenſ.* Tom. V, fol. 509, b.

Mart. LVTHERS *Troſtſchrifft an einen des Lebens überdrüſſigen von Adel,* [Johann *von* STOCKHAVSEN] *an* Lor. ZOCHEN, *an* D. JOACHIM.
v. in Opp. Germ. *Viteberg.* Tom. IX, fol. 476, 477; et *Ienenſ.* Tom. V, fol. 526, 527, 528.

Mart. LVTHERS *Predigt von der Zukunfft* CHRISTI *vnd Zeichen des jüngſten Tages, über das Euangelium* II *Domin. Advent.* Wittemberg, *durch Hans Lufft, 1532, 4.*

—— *Ebendieſelbe.* Wittemberg, *durch Joſeph Klug, 1536, 4.*

—— *Ebendieſelbe.* Straſsburg, *bey Wendel Ribel, 1536, 4.*
et in Opp. German. *Viteberg.* Tom. IV, fol. 480; *Ienenſ.* Tom. V, fol. 529.

—— Idem Sermo, Latine.
v. in Opp. Latin. *Viteberg.* Tom. VII, fol. 320, b.

Mart. LVTHERS *Vorrede über* Jo. BRENTII *Türcken-Predigten.*
v. in Opp. *Islebienſ.* Tom. II, fol. 302.

Mart. LVTHERS *Drey Schreiben an* Valten HAVSSMANN.
v. in Opp. *Islebienſ.* Tom. II, fol. 303, 314.

Mart.

Mart. LVTHERS *Schreiben an* Churfürſt JOHANN FRIEDRICH *in einer böſen Ehefache.*

v. in Opp. *Islebienſ.* Tom. II, fol. 315.

—— *An einen von Adel, der in eines Fürſten Vngnade gefallen.*

v. ibid.

Mart. LVTHERI Enarratio Pſalmi II inſtituta an. 1532, collecta a *Vito* THEODORO.

v. in Opp. Latin. *Viteberg.* Tom. III, fol. 391; *Ienenſ.* Tom. IV, fol. 750.

—— *Auslegung des* II *Pſalmen, verteutſcht.* Magdeburg, *bey Chriſtian Rödinger*, *1550*, 4.

Mart. LVTHERI Enarratio in Pſalmum LI, ex *eius* praelectionibus collecta an. 1532 a *Vito* THEODORO edita an. 1538.

v. in Opp. Latin. *Viteberg.* Tom. III, fol. 450; et *Ienenſ.* Tom. IV, fol. 370, b.

—— *Ebendieſelbe Auslegung, verteutſcht durch* Georg. MAIOR.

v. in Opp. German. *Viteberg.* Tom. III, fol. 338, b.

Mart. LVTHERI Annotationes in Eccleſiaſtem SALOMONIS.

v. in Opp. Latin. *Viteberg.* Tom. IV, fol. 1; et *Ienenſ.* Tom. III, fol. 230.

—— *Auslegung des* Predigers SALOMO, *verteutſcht durch* Juſtum JONAM.

v. in Opp. Germ. *Viteberg.* Tom. XII, fol. 81, b.

B.) SCRIPTA AMICORVM LVTHERI.

Churfürſt JOHANNIS *vnd* Landgraf PHILIPPS *zu* Heſſen *Antwort auf der* Churfürſten *von* Maynтz *vnd* Pfaltz *vorgeſchlagne Mittel in der Friedenshandlung.*

v. in LVTHERI Opp. *Islebienſ.* Tom. II, fol. 304, b.

Io. BRENTII Tractatus caſuum quorundam matrimonialium. *Ettelingae, apud Valentin. Kobian, 1532, 8.*

Phil. MELANCHTHONIS Catechiſmus puerilis. *Haganoae, ex officina Seceriana, 1532, 8.*

—— Catechiſmus *aus dem Latein ins Deutſch gebracht durch* Caſp. BRVSCHEN. Leipzig, *durch Michel Blum*, *1544, 8.*

Io. BVGENHAGII Epiſtola ad *M.* LVTHERVM, 1532, ex Apographo vetuſto.

v. in der Samml. von alt. und neuen theolog. Sachen, An. 1745, pag. 467-469.

Leonard CVLMANN *Vnterrichtung iungen Geſellen, Jungfrauen vnd Wittwen, ſo ehelich wollen werden.* Nürnberg, *durch Jobſt Gutknecht*, *1532, 8.*

Wolffgang CANTZLER *aus was Vrſache Gott dem Türcken verhengt, daſs er die Chriſtenheit ſo ſtarck überzeucht &c.* Ohne Ort des Drucks, *1532*, 4.

Joan. DRACONITES *Bekäntniſs des Glaubens vnd der Lehre.* Gedruckt durch Melch. Sächſen, *1532*, 4.

Leonh. ELEVTHEROBIVS, *wie die Schrifften, ſo von Gott auf menſchliche Weiſe reden, ſollen verſtanden werden.* Ohne Ort des Drucks, *1532, 8.*

Joh. ODENBACH *Troſtbüchlein für die Sterbenden.* Straſsburg, *bey Hans Preyſſen*, *1532, 8.*

Eraſmi HAWG ſ. HAVCK, Stadtſchreibers *zu* Schweinfurth, *Schreiben an* Georg. SPALATINVM, d. 29 Nov. 1532, *den Anfang der evangeliſchen Lehre daſelbſt betreffend.*

v. in Joh. Erh. KAPPENS *Nachleſe der Reformat. Urkunden*, Part. II, pag. 740-746.

Ein einfaltiger Bericht, wie man ſich in Sterbens-Nöthen halten ſoll &c. an. 1532.
v. *in der Samml. von alten und neuen theol. Sachen*, An. 1747, pag. 635-643.

C.) SCRIPTA ADVERSARIORVM LVTHERI.

Friedenshandlung der Churfürſten Mayntz *vnd* Pfaltz, *zwiſchen den proteſtirenden vnd catholiſchen Staenden auf dem Tage zu Schweinfurt* an. 1532.
v. in LVTHERI Opp. *Islebienſ.* Tom. II, fol. 303, b.

Beyder Churfürſten *zu* Mayntz *vnd* Pfaltz *Fürtragen vnd Mittel in der Friedenshandlung zu Schweinfurt.*
v. in LVTHERI Opp. *Islebienſ.* Tom. II, fol. 304.

Erklaerung der Churfürſten Mayntz *vnd* Pfaltz *auf die fürgetragne Artickel vnd Mittel.*
v. in LVTHERI Opp. *Islebienſ.* Tom. II, fol. 306.

Endliche Mittel vnd Fürſchlaege des friedlichen Anſtands halben, bis zu künfftigen Concilio.
v. in LVTHERI Opp. *Islebienſ.* Tom. II, fol. 309, b.

Kayſerliches Mandat, den friedlichen Anſtand des Glaubens vnd Religion halben zu Regenſpurg d. 3 Auguſti an. 1532 *ausgegangen.* Ohne Ort des Drucks, 4.
et in LVTHERI Opp. *Islebienſ.* Tom. II, fol. 312.

PAVL [BACHMANNS] Abts zur alten Zellen, *Schnupftüchlein auf* LVTHERS *Geifer vnd Vnluſt, in ſeiner* Gloſſa *vnd Warnung, darinnen er den Kayſerlichen vnd des heiligen Roem. Reichs Abſchied, ſo zu Augſpurg beſchloſſen, beſprüet vnd befleckt.* Dresden, *durch Wolffgang Stoeckel*, 1532, 4.

Joh. DIETENBERGII Confutatio *der* Gloſſa Mart. LVTHERS *auf des wahren kayſerlichen Edicts, ausgangen im* 1531 *Jahre, nach dem Reichstage des* 1530 *Jahres.* Coelln, *durch Peter Quentel*, 1532, 8.

Heinr. BVLLINGER *Troeſtliche Verantwortung auf* JOHANNSEN Wieniſchen Biſchoffs *Troſtbüchlein, von dem wunderbahrlichen neu erlangten Siege.* Zürich, *bey Chriſtoffel Froſchouer*, 1532, 8.

An den Durchlauchtigen hochgebohrnen Fürſten *vnd* Herrn ALBRECHTEN, Marggrafen *zu* Brandenburg, *ein Sendbrief vnd Vorrede der Diener des Worts Gottes zu Zürich.* Item *ein Büchlin* BERTRAMI *des* Prieſters, *von dem Leib vnd Blut* CHRISTI, *an* Kayſer CAROLVM, *verteutſcht durch* LEO JVD. Zürich, *durch Chriſtoffel Froſchouer*, 1532, 8.

Hans GVNDELFINGER *Anzeig des Abſterbens* Joan. OECOLAMPADIVS, *und was für chriſtliche Vermahnung er vor ſeinem Ende zu den Seinen gethan hat*, an. 1532.
v. *in der Fortgeſetzt. Samml. von alt. und neuen Theol. Sachen*, An. 1743, pag. 21-25.

§. XIX.

§. XIX.

SCRIPTA LVTHERI ET COAEVORVM ANNI MDXXXIII.

A.) SCRIPTA LVTHERI.

Mart. LVTHERS *Vnterricht vnd Antwort an die Chriſten in Leipzig, wegen Empfahung des heil. Sacraments vnter einer Geſtalt.*

v. in Opp. German. *Viteberg.* Tom. XII, fol. 239, b; et *Ienenſ.* Tom. VI, fol. 4, a.

—— *Antwort auf* Wolff WIDMANNS *Schreiben, vorhergehende Schrifft belangend.*

v. in Opp. German. *Viteberg.* Tom. XII, fol. 240; *Ienenſ.* Tom. VI, fol. 5.

—— *Vrtheil über* Hertzog GEORGEN.

v. in Opp. German. *Ienenſ.* Tom. VI, fol. 5, b.

—— *Verantwortung der von* Hertzog GEORGEN *aufgelegten Auffruhr, ſamt einem Troſtbrieff an die verjagten Leipziger.* Wittemberg, *durch Nickel Schirlentz, 1533,* 4.

et in Opp. German. *Viteberg.* Tom. XII, fol. 240, b; et *Ienenſ.* Tom. VI, fol. 6.

—— *Antwort auf* Hertzog GEORGENS *nachſtes Buch.* Wittemberg, *durch Hans Luffft, 1533,* 4.

et in Opp. German. *Viteberg.* Tom. XII, fol. 253; et *Ienenſ.* Tom. VI, fol. 19, b.

—— *Warnungs-Schrifft an die zu Franckfurth, ſich für der* zwingliſchen *Lehre zu hüten.* Wittemberg, *1533,* 4.

et in Opp. German. *Ienenſ.* Tom. VI, fol. 107.

Handlung des Concilii *halben gepflogen mit* Mart. LVTHERS *Vorrede.*

v. in Opp. *Islebienſ.* Tom. II, fol. 318.

Mart. LVTHERS *vnd* ſeiner Collegen *Bedencken vom künfftigen* Concilio.

v. in Opp. *Islebienſ.* Tom. II, fol. 324, b.

* * *

Mart. LVTHERS *Troſtbrieff an die Chriſten aus Oſchatz von* Hertzog GEORGEN *vm des Euangelii willen verjagt.*

v. in Opp. German. *Viteberg.* Tom. XII, fol. 161; et *Ienenſ.* Tom. VI, fol. 1.

Mart. LVTHERS *Fürſchrifft an den Rath zu Rotenburg an der Tauber, für ihr Stadt-Kind* Georg. SCHNELL.

v. in Opp. German. *Viteberg.* Tom. XII, fol. 201; *Ienenſ.* Tom. VI, fol. 1, b.

Mart. LVTHERS *Schreiben an den Rath zu Bremen.*

v. in Opp. *Islebienſ.* Tom. II, fol. 318.

Mart. LVTHERS *und* ſeiner Collegen *Schreiben, an die Prediger zu Erffurt,* 1533, ex MSto.

v. in Unſchuld. Nachrichten, An. 1712, pag. 925 - 928.

Mart. LVTHERS *Troſtſchrifft an einen der das heil. Abendmahl aus Furcht vnter einer Geſtalt empfangen.*

v. in Opp. German. *Viteberg.* Tom. XII, fol. 161, b; *Ienenſ.* Tom. VI, fol. 32, b.

Mart. LVTHERS Summa *des chriſtlichen Lebens, zu Deſſau gepredigt, über* I TIMOTH. I. Wittemberg, *durch Joſeph Klug, 1533,* 4.

et in Opp. German. *Viteberg.* Tom. I, fol. 446; *Ienenſ.* Tom. VI, fol. 32, b.

—— Sermo de Summa chriſtianae vitae.

v. in Opp. Latin. *Viteberg.* Tom. VII, fol. 311, b.

Mart. LVTHERS *etliche ſchöne Predigten von der Liebe, aus* I JOH. IV, 16 - 21. Wittemberg, *durch Hans Luffft, 1533,* 4.

et in Opp. German. *Viteberg.* Tom. I, fol. 455, b; *Ienenſ.* Tom. VI, fol. 44.

Mart. LVTHERS *Auslegung des* II *Artickels des Glaubens, zu Torgau auf dem Schloſſe gepredigt.* Wittemberg, *durch Nickel Schirlentz*, *1533*, 4.
et in Opp. German. *Viteberg.* Tom. IV, fol. 311; *Ienenſ.* Tom. VI, fol. 63.

Mart. LVTHER *von der Winckelmeſſe vnd Pfaffen-Weyhe.* Wittemberg, *durch Nickel Schirlentz*, *1533*, 4.
et in Opp. German. *Viteberg.* Tom. VII, fol. 443; *Ienenſ.* Tom. VI, fol. 81, b.

—— De miſſa priuata et vnctione Sacerdotum libellus in Latinum translatus per *Iuſt.* IONAM.
v. in Opp. Latin. *Viteberg.* Tom. VII, fol. 226, b.

Mart. LVTHERS *Vier Vorreden*, 1) *auf* Aegid. FABRI *Buch von dem falſchen Blut vnd Abgott zu Schwerin.* 2) *auf* B. RAIDAE *Antwort wider* Agricol. PHAGI *Laeſterbuch.* 3) *auf der* Brüder in Böhmen *Rechenſchafft des Glaubens.* 4) *auf* Caſp. AQVILAE *Büchlein vom Allmoſen.*
v. in Opp. German. *Viteberg.* Tom. XII, fol. 356; *Ienenſ.* Tom. VI, fol. 115; et Tom. VII, fol. 395.

Mart. LVTHERS *Summarien über die Pſalmen vnd Vrſachen des Dollmetſchens.*
v. in Opp. German. *Viteberg.* Tom. XII, fol. 376.

—— Argumenta Pſalmorum, Latine verſa per *Iuſtum* IONAM.
v. in Opp. German. *Viteberg.* Tom. XII, fol. 376.

Mart. LVTHERS *Predigt vom verlohrnen Schaff, über das Euangelium* LVCAE XV. Wittemberg, *durch Hans Lufft*, *1533*, 4.

B.) SCRIPTA AMICORVM LVTHERI.

Peter GENGENBACHS, eines Leipziger Kauffmanns, *Bericht von dem ihm wegen des heil. Abendmahls, das er unter beyden Geſtalten nehmen wolte, angekündigten Exilio aus Leipzig, ingleichen von dem* Biſchoff *zu* Merſeburg *mit ihm* d. 30 May 1533 *vorgenommenen* examine, *aus dem* MS.
v. in Joh. Erh. KAPPENS *Nachleſe der Reformat. Urkund.* Part. IV, pag. 587 - 603.

Johann BOESCHENSTEIN *wünſchet allen Taentzern vnd Taentzerinnen ein ſchnell Vmkehren am Rayen, ein keuchend Hertze, müde Füſſe, trübe Augen, ſchweiſſiges Angeſicht, mit viel vnſeligen Gedancken, vnd Vnruh ihres Gemüths.* Augſpurg, *durch Heinr. Steyner*, *1533*, 4.

Eraſmi SARCERII *Buch vom heiligen Ehe-Stande vnd Ehe-Sachen, mit allen Vmſtaendigkeiten zu dieſen Dingen gehörig, nebſt viel Faellen in Ehe-Sachen, ſamt gelehrter Theologen Rathſchläge darüber.* Leipzig, *durch Jac. Berwald*, *1533*, *fol.*

Georg. SPALATINI *Unterricht aus Gottes Wort, von allen dem, das ein Chriſten-Menſch wiſſen ſoll, an den Rath und gemeine Stadt zu Schweinfordt in Franeken*, an. 1533.
Iſt denen an. 1717 *zu Schweinfurth gehaltnen Jubel-Predigten angehaengt.* Schwobach, 1717, 4.

—— *Vnterſchiedene Schreiben an* Heinr. *von* EINSIEDEL, *nebſt einigen Schrifften derer von* EINSIEDEL *an die* Chur-Sächſ. Viſitatores, an. 1533.
v. in Joh. Erh. KAPPENS *Nachleſe der Reformat. Urkunden*, Part. I, pag. 208 - 246.

Io. DRACONITIS Epiſtola ad LVTHERVM, an. 1533.
v. in der Fortgeſetzt. Samml. von alt. und neuen Theol. Sachen, An. 1744, pag. 634, 635.

Acta *der andern im Jahr* 1533 *zu Ronneburg angeſtellten Viſitation.*
v. ibid. An. 1747, pag. 172 - 177.

Andr.

Andr. OSIANDER *wie vnd wohin ein Christ die grausame Plage der Pestilentz fliehen soll.* Nürnberg, *durch Joh. Petreyum*, 1533, 4.

—— *Ebendieselbe Predigt, von neuen übersehen vnd verbessert.* Nürnberg, *durch Joh. Petreium*, 1543, 4.

Mart. BVCERI Epistola, quid de baptismate infantium, iuxta scripturas Dei sentiendum. *Argentorati, ex aedib. Matth. Apiarii*, 1533, 8.

—— *Fürbereitung zum Concilio, wie alle recht Gottesfürchtigen von beyden Theilen &c. zu Einigkeit christlicher Kirchen kommen, vnd sich darinnen vnbewegt halten mögen.* Strafsburg, *durch Matth. Apiarium*, 1533, 4.

Wider die Irrung so der Teuffel durch die Gelehrten im Glauben hat gemacht, wahrer christlicher Bericht. Ohne Ort des Drucks, 1533, 4.

Ein schöner Dialogus *oder Gespraech von zweyen Schwestern, die* erste *eine fromme vnd züchtige Wittfrau aus Meissen, die* andre *ein boeses storriges vnd zorniges Weib vom Gebürge.* 1533, 4.

Ein hübscher Lobgesang vom Nachtmahl CHRISTI. 1533, 8.

Der Passion *oder das Leyden* CHRISTI *in Gesangsweise gestellt.* [Nürnberg] *durch Jobst Gutknecht*, 1533, 8.

Ein Trost-Büchlein allen Kranken, Betrübten vnd Gefangnen nützlich, 1533, 8.

C) SCRIPTA ADVERSARIORVM LVTHERI.

Wolff WIEDEMANNS, Bürgemeisters zu Leipzig *Schreiben an* Mart. LVTHER.
v. in LVTHERI Opp. Germ. *Viteberg.* Tom. XII, fol. 240; *Ienens.* Tom. VI, fol. 5.

Notel der Eydes, so Hertzog GEORGE *seinen Vnterthanen, die vom Euangelio abgefallen, zu thun aufgelegt.*
v. in LVTHERI Opp. Germ. *Viteberg.* Tom. XII, fol. 240, b; et *Ienens.* Tom. VI, fol. 5.

Desider. ERASMI *Roterodami* Liber de sarcienda ecclesiae concordia, deque sedandis opinionum dissidiis. *Basileae, ex officina Frobeniana*, 1533, 4.

—— Idem liber, cum aliis nonnullis. *Coloniae, excud. Io. Gymnicus*, 1543, 8.

—— Dilucida et pia explanatio Symboli, quod *apostolicum* dicitur, decalogi praeceptorum et dominicae praecationis. *Basileae, ex officina Frobeniana*, 1533, 4.

—— Liber de praeparatione ad mortem. [scriptus an. 1533.] *Basileae, ex officina Frobeniana*, 1540, 8.

Joh. COCHLAEI *Antwort auf* Sebast. FRANCKENS *Disputation, von Ankunfft der Messe vnd der Wandlung Brodts vnd Weins im Sacrament des Altars.* Ohne Ort des Drucks, 1533, 4.

—— *Was von* Kayser SIGMVNDS *Reformation zu halten sey, was auch von der neuen Chronicken* Sebastiani FRANCK *zu halten sey.* Ohne Ort des Drucks, 1533, 4.

—— *Von der* Apostasey *vnd Gelübden der Closterleute eine Disputation zwischen* Hertzog GEORGEN *von* Sachsen, *vnd* Mart. LVTHER *geschehen*, d. 25 Octobr. an. 1533. [*durch* Jo. COCHLAEVM] Mayntz, *durch Frantz Behem*, 1549, 8.

Joh. ECK *Christenliche Vnderricht mit Grund der Geschrifft, wider die angemasten Setzer vnd Angeber, vermainter neuer Kirchen-Ordnung, jüngst in der obern Marggrafschafft vnd Nürnberger Gebieth im* 1533 *Jar aufgangen* &c. Ingolstadt, *durch Georg. Krapffen*, 1533, fol.

Caspar

Caſpar SCHWENCKFELD *von der Erbarmung des Gewiſſens, zum Anfange und Zunehmen der Glaubens und eines gottſeeligen chriſtlichen Lebens.* Augſpurg, *durch Philipp Vhart, 1533, 4.*

—— Summarium *des chriſtlichen Streits vom boeſen und guten Gewiſſen.* Hagnaw, *durch Val. Kob, 1533, 8.*

—— *Ebendieſelbe Schrifft.* Ohne Ort des Drucks, *1547, 8.*

Georg. WICELII *Verklerung des neunten Artickels unſers chriſtlichen Glaubens, die Kirche Gottes betreffend.* Leipzig, *durch Nickel Schmidt, 1533, 4.*

—— *Ein vnüberwündlicher gründlicher Bericht, was die Rechtfertigung in* PAVLO *ſey.* Leipzig, *durch Nickel Schmidt, 1533, 4.*

—— Apologia, *das iſt Vertheidigs-Rede wider ſeine Affterreder die* Lutheriſten, *mit ſamt kurtzer Abconterfeyung* Lutheriſcher *Secten.* Leipzig, *durch Nickel Schmidt, 1533, 4.*

—— *Ebendieſelbe Schrifft.* Leipzig, *durch Melch. Lotther, 1538, 8.*

—— *Euangelion* Mart. LVTHERS, *welchs da lange Zeit vnterm Banck gelegen, ſamt ſeiner Kirchen-Hiſtoria.* Leipzig, *durch Michel Blum, 1533, 4.*

—— *Ebendieſelbe Schrifft.* Freyburg in Briſsgau, *durch Joan. Fabrum Emmeum, 1536, 4.*

Joh. MENSING Antapologie, *erſter Theil des andern Artickels* Lutheriſcher Confeſſion, *ſamt der krafftloſen vnd vngegründeten* Phil. MELANCHTHONIS Apologiae, *die Erbſünde vnd etliche andere ſeiner falſchen Lehrſtücke belangend.* Ohne Zeit und Ort des Drucks, [*1533.*] 4.

Petri ANSPACH Antitheſis *der* Lutheriſchen *Bekentniſs oder Beicht, ſo ſie zu Augſpurg vor Kayſerlicher Maieſtaet vnd dem heil. Roem. Reich im dreyſſigſten Jahr angegeben &c. Gedruckt zu* Franckfurt an der Oder, *durch J.H.* [*1533.*] 4.

* Annus editionis, nec in fronte nec in fine libri expreſſus, conſtat ex iis, quae in ipſo opuſculo fol. 32, b occurrunt, vbi annus 1532 proxime praeteritus dicitur. Recenſionem eiuſdem vid. *in* Joh. Eth. KAPPII *Nachleſe der Reformat. Urkund.* Part. IV, pag. 603-611.

Bothſchafft des Groſsmächtigſten Koenigs DAVID *aus dem groſſen vnd hohen Mohrenland, den man gemeiniglich nennt den* Prieſter JOHANN, *an* Pabſt CLEMENS VII, *zu* Bononia *verhört in offenen* Conſiſtorio *am 29 Tag* Januarii, *an. 1533. Ohne Ort des Drucks, 4.*

§. XX.

SCRIPTA LVTHERI ET COAEVORVM ANNI MDXXXIV.

A.) SCRIPTA LVTHERI.

Mart. LVTHERS *Schreiben an* Joh. RÜHEL. *v.* in Opp. German. *Viteberg.* Tom. XII, fol. 201, b; *Ienenſ.* Tom. VI, fol. 115, b.

Mart. LVTHERS *Brief an einen guten Freund, von ſeinem Buch von der Winckelmeſſen.* Wittemberg, *durch Hans Lufft, 1534, 4.*

—— *Ebenderſelbe.* Nürnberg, *durch Kunegund Hergottin, 1534, 4.*

et in Opp. German. *Viteberg.* Tom. XII, fol. 264; et *Ienenſ.* Tom. VI, fol. 116.

Mart. LVTHERS *Auslegung der* LXV *Pſalmen.* Wittemberg, *durch Georg. Rhaw, 1534, 4.*

et in Opp. German. *Viteberg.* Tom. III, fol. 394; et *Ienenſ.* Tom. VI, fol. 122.

Mart.

Mart. LVTHERS *Schreiben an einen von Adel, der in seines Fürsten Ungnade gekommen.*
v. in Opp. *Islebiens.* Tom. II, fol. 335.

Mart. LVTHERS *Auslegung des* CI *Psalmen*, ao. 1534. Wittemberg, *durch Hans Lufft*, *1535*, 4.
et in Opp. Germ. *Vitebergens.* Tom. III, fol. 433; et *Ienens.* Tom. VI, fol. 135.

Mart. LVTHERS *Schreiben an* Gabr. ZWILLING, Pfarrherrn zu Torgau.
v. in Opp. *Islebiens.* Tom. II, fol. 328.

Mart. LVTHERS *Bedencken, ob* Chur Sachsen *mit den Einungs-Verwandten andrer Obrigkeit Unterthanen in Schutz nehmen möge.*
v. in Opp. *Islebiens.* Tom. II, fol. 328, b.

Mart. LVTHERS *Trostschrifft an* Balthas. JÖPPEL.
v. in Opp. Germ. *Viteberg.* Tom. XII, fol. 162; et *Ienens.* Tom. VI, fol. 166, b.

Mart. LVTHERS *Vier Trostschrifften an eine fürstliche Person in geistlichen vnd leiblichen Anfechtungen.*
v. in Opp. Germ. *Vitebergens.* Tom. XII, fol. 162, b; *Ienens.* Tom. VI, fol. 167.

Mart. LVTHERS *Auslegung des* XVII *Capitels* IOHANNIS.
v. in Opp. Germ. *Vitebergens.* Tom. IV, fol. 275; *Ienens.* Tom. VI, fol. 169.

—— Enarratio capit. XVII S. IOANNIS *Euangelistae.*
v. in Opp. Latin. *Vitebergens.* Tom. V, fol. 184, b.

Mart. LVTHERS *Trostschrifften an* Joh. RÜHEL, *an* Autor BROITZEN, *an eine Person mit Schwermuth beladen, an* Casp. MÜLLER.
v. in Opp. Germ. *Viteberg.* Tom. XII, fol. 164, 165; et *Ienens.* Tom. VI, fol. 205, 206, 274, b.

Mart. LVTHERS *Erklärung des* XV *Capit.* I Corinth. *von Aufferstehung der Todten.* Wittemberg, *durch Joseph Klug*, 1534, 4.
et in Opp. Germ. *Viteberg.* Tom. I, fol. 343; *Ienens.* Tom. VI, fol. 207.

Mart. LVTHERS *Rath vnd Ermahnung an eine beleidigte Person.*
v. in Opp. Germ. *Viteberg.* Tom. XII, fol. 166; *Ienens.* Tom. VI, fol. 275, b.

Mart. LVTHERS *Rathschlag vnd Bedencken auf den Handels-Tag in Hessen* MELANCHTHONI *mitgegeben, der zu dem* Colloquio *mit etlichen Sacramentirern geschickt ward.*
v. in Opp. *Islebiens.* Tom. II, fol. 329.

—— *Andere Schrifft wider die Sacramentirer.*
v. ibid. fol. 330.

Mart. LVTHERS *Bedencken warum die Einsamkeit zu fliehen.*
v. in Opp. Germ. *Viteberg.* Tom. XII, fol. 166, b; *Ienens.* Tom. VI, fol. 276.

Eine Schrifft oder Klage der Vögel an Mart. LVTHERN, *über* Wolfg. SIBERGER, *seinen Diener* [*von* Mart. LVTHERN *selbst aufgesetzt.*]
v. in Opp. *Islebiens.* Tom. II, fol. 330, b.

Mart. LVTHERS *tröstlicher Unterricht, wie man in Leibes-Schwachheit der Kleinmüthigkeit vnd Anfechtungen begegnen möge.*
v. in Opp. *Islebiens.* Tom. II, fol. 331.

Mart. LVTHERI Scholia in Prophetam IESAIAM.
v. in Opp. Latin. *Viteberg.* Tom. IV, fol. 125, b; *Ienens.* Tom. III, fol. 294.

Mart. LVTHERS *Auslegung über das* XXXV *vnd* XXXVII *Cap.* IESAIAE.
v. in Opp. Germ. *Vitebergens.* Tom. V, fol. 274, b; et *Ienens.* Tom. II, fol. 336.

—— *Auslegung des* LIII *Cap.* IESAIAE.
v. in Opp. Germ. *Viteberg.* Tom. V, fol. 286, b.

Mart. LVTHERI Enarratio in Psalmum XLV.
v. in Opp. Latin. *Viteberg.* Tom. III, fol. 419, b; *Ienens.* Tom. III, fol. 443, b.

—— *Auslegung des* XLV *Psalmen, verteutscht durch* Georg. MAIOR. Wittemberg, *durch Hans Lufft*, 1537, 4.
et in Opp. Germ. *Viteberg.* Tom. III, fol. 289, b.

— *Der* CI *Pſalm, ausgelegt* ao. 1534. Wittenberg, *durch Hans Lufft*, *1535*, 4.

Mart. LVTHERS *Sermon von der Sünde wider den heiligen Geiſt; Ein andrer Sermon von* CHRISTVS *Brüdern vnd Schweſtern.* Wittenberg, *durch Georg. Rhaw*, *1534*, 4.

Mart. LVTHERS *Sermon über das Euangelium* MARCI VII, *vnd ein andrer über* LVCAE VII, *von der Witfrauen, der ihr Sohn geſtorben.* Wittenberg, *durch Nickel Schirlentz*, *1534*, 4.

Mart. LVTHERS, Juſti IONAE *und* Phil. MELANCHTHONIS *Antwort auf der von* EINSIEDEL *Frage-Stücken.*

v. in Jo. Erh. KAPPENS *Nachleſe der Reformations-Urkunden*, Part. I, pag. 262-267.

B.) SCRIPTA AMICORVM LVTHERI.

VLRICHS, Hertzogs zu Wirtemberg, *vnd* PHILIPSEN, Landgrauen *in* Heſſen, *Ausſchreiben die fürgenommne Recuperation vnd Eroberung des Fürſtenthums* Wirtemberg *belangende*, 1534, d. 15 April. *Ohne Ort des Drucks*, 4.

VLRICHS Hertzogs zu Wirtemberg *vnd* PHILIPSEN, Landgrafen zu Heſſen *Anſuchung bey* Kayſerl. Maieſt. *vnd* Königl. W. *ſamt andern Schrifften, des Hertzogthums Wirtenberg halber. Gedruckt zu* Marburg, *am 26 Tag Aprilis*, *1534*, 4.

Gegen-Antwort VLRICHS Hertzogs zu Wirtemberg, *vnd* PHILIPS Landgrafen zu Heſſen, *auf* Koenig FERDINANDI *Antwort*, ao. 1534, 4.

Nicolai AMSDORFII Epiſtolae II ad LVTHERVM, de ERASMO *Roterodamo.*

v. in LVTHERI Opp. Latin. *Viteberg.* Tom. II, fol. 526, 527.

Mart. BVCERI Defenſio aduerſus axioma catholicum, id eſt crimination em ROBERTI, *Epiſcopi Abrincenſis.* Argentor. *per Matth. Apiarium*, *1534*, *8.*

Anton. CORVINI Iudicium, quatenus expediat editam recens ERASMI de ſarcienda Eccleſiae concordia rationem ſequi, tantiſper dum adparatur Synodus, cum praefatione *Mart.* LVTHERI. *Wittembergae, per Nicol. Schirlentz*, *1534*, *8.*

Michael CELII *Newer Irthumb und Schwermerey vom Sacrament, ſampt etzlichen lügen, ſo* Georg. WITZEL *gepredigt, auf dem Schlos Manſfelt, zu einer erſten Meſs, verlegt* [*widerlegt*] *mit einer langen Vorrede von* COCHLEI *vnd* WITZELS *Lere.* Wittenberg, *durch Georg. Rhaw*, *1534*, 4.

Conrad. SOM *Auslegung des* XI *vnd* XII *Capitels der* II *Buchs* SAMVELIS, *von dem Fall, Mord vnd Ehebruch* DAVIDS. Vlm, *durch Hanſen Varnier*, *1534*, 4.

Thomae VENATORII de ſola fide inſtificante nos in oculis Dei, ad *Ioan.* HANERVM epiſtola apologetica. *Norimbergae, apud Io. Petreium*, *1534*, 4.

Geruaſii SCHÜLER *Kurtzes chriſtliches Geſpraech von dem Gebeth.* Augſpurg, *durch Syluan. Othmar*, *1534*, *8.*

D. von D. [Dietrich *von* DALBERG] *Chriſtlicher Vnterricht vnd Anzeige, wie der Menſch das allerhochwürdigſt Gebeth, das Vater Vnſer mit rechten Verſtande bethen ſoll &c.* 1534, 8.

Georg. VOGLERI *Schrifft an die* Superattendenten *zu* Onoltzbach *einer Stattlichen Viſitation halben. Freytags nach* Andreae, ao. 1534.

v. in *Frid. Iac.* BEYSCHLAGII Sylloge varior. opuſculor. Tom. I, pag. 787-824. *Halae Sueuor. 1729*, *8.*

Heinr. *und* Abrahams *von* EINSIEDEL *unterſchiedne Schreiben die Streitigkeiten mit*

mit Hertzog GEORGEN *betreffend*, de ao. 1534.
v. *in* Jo. Erh. KAPPEN's *Nachleſe der Reformat. Urkunden*, Part. I, pag. 246-262.

Georg. SPALATINI *Drey Send-Schreiben an* Heinr. *von* EINSIEDEL, ao. 1534.
v. ibid. pag. 267-270.

Articles veritables ſur les horribles grands & importables abus de la Meſſe papale, ao. 1534.
v. in *Dan.* GERDESII Hiſtor. Reformat. Tom. IV, in append. pag. 59-67.

C.) SCRIPTA ADVERSARIORVM LVTHERI.

HENRICI VIII, *Reg. Angl.* Litterae pro obſeruatione legum eccleſiaſticarum a ſe reformatarum, 1534.
v. in *Jo.* STRYPE Vita *Tho.* CRANMERI, append. pag. 72; et in Collect. Concilior. Britann. Tom. III, fol. 779, 780; et in *Dan.* GERDESII Hiſtor. Reformat. Tom. IV, in Append. pag. 163-165.

Kurtze Ableinung von wegen Roemiſch Königlicher Maieſtaet *&c.* Hertzog ULRICHEN *von* Wirtenberg *vnd* Landgraff PHILIPSEN *zu* Heſſen *gethaner Anſuchung des Fürſtenthums Wirtemberg halben*... Actum Prag, d. 29 April. 1534; 4.

Deſider. ERASMI *Roterodami* Liber de praeparatione ad mortem; Accedunt aliquot epiſtolae ſeriis de rebus. *Baſileae, ex officina Frobeniana, 1534, 4.*

Joh. COCHLAEI *von neuen Schwermereyen ſechs Capitel, den Chriſten vnd Ketzern beyden nöthig zu leſen* &c. Item *eine kurtze Erklaerung von gemeiner Kirchen vnd von Secten.* Leipzig, *durch Mich. Blum*, 1534, 4.

—— *Von der heiligen Meſſ vnd Prieſter-Weyhe, chriſtlicher Bericht.* Leipzig, *durch Mich. Blum*, 1534, 4.

—— *Von der heiligen Ehe Sechs Fragſtück, diſputirt wider* Mart. LVTHER *vnd* Joh. BRENTZEN. Dreſsden, *durch Wolffg. Stoeckel*, 1534, 4.

—— Epiſtola ad *Georg.* WICELIVM, ne triſtetur, propter abnegatum coniugium ſacerdotale, et hactenus fruſtra expectatos XXX argenteos IVDAE ISCARIOTH, cum praefatione cuiuſdam *Lutherani. Wittembergae, 1534, 4.*

—— De nouitatibus Saxoniae Epiſtola ad NICOLAVM *Elienſem Epiſcopum* in Anglia, ao. 1534. *Sine loco impreſſionis*, 8.

Joh. von ECK *Der vierte tail chriſtenlicher Predigen von den ſieben Sacramenten.* Gedruckt durch Alexander Weyſſenhorn von Augſpurg. 1534. *fol.*

Des Abts zur alten Zelle [Paul BACHMANNS] *Lobgeſang auf der* LVTHERS *Winckelmeſſe, mit Vnterricht von chriſtlicher Meſſe gemeiner apoſtoliſcher Kirchen.* Leipzig, *durch Michael Blum*, 1534, 4.

—— *Ebendieſelbe Schrifft.* Dreſden, *durch Wolffgang Stoeckel*, 1537, 4.

Georg. WICELII *von der heiligen Euchariſty oder Meſs, nach Anweiſung der Schrifft, vnd der aelteſten heiligen Lehrer.* Leipzig, *durch Valten Schumann*, 1534, 4.

—— *Ebendieſelbe Schrifft.* Freyburg in Briſsgau, *durch Joan. Fabrum Emmeum, ohne Jahr*, 4.

—— De Euchariſtia Sacroſanctiſſ. Eccleſiae CHRISTI IESV, liber a *Ioanne* LAVSTENO Romanis auribus donatus. *Lipſiae, excud. Nicol. Wolrab, 1539, 8.*

—— Adhortatiuncula, vt vocetur Concilium, ad Archiepiſcopum Moguntinum priuatim ſcripta. *Lipſiae, ex officina Nicol. Fabri*, 1534, 4.

—— Oratio in laudem Hebraicae linguae, *Sine loco impreſſionis*, 1534, 8.

§. XXI.

SCRIPTA LVTHERI ET COAEVORVM ANNI MDXXXV.

A.) SCRIPTA LVTHERI.

Mart. LVTHERS *Schreiben an einen Pfarrer: Ob ein Hauſs-Vater an Päbſtlichen Orten ſich vnd ſein Geſinde daheim communiciren möge.*

v. in Opp. Germ. *Viteberg.* Tom. XII, fol. 270; *Ienenſ.* Tom. VI, fol. 277.

—— *Schreiben, ob ein Rechtglaubiger bey abgöttiſchen Gottesdienſte mit vnuerletzten Gewiſſen ſeyn möge.*

v. in Opp. Germ. *Viteberg.* Tom. XII, fol 269; *Ienenſ.* Tom. VI, fol. 277, b.

—— Epiſtola ad *Vrban.* REGIVM, ex MSto.

v. in Unſchuld. Nachrichten, An. 1705, pag. 639, 640.

Mart. LVTHERS *Predigten von der Tauffe.* Wittemberg, *durch Georg. Rhaw, 1535, 4.*

et in Opp. Germ. *Viteberg.* Tom. IV, fol. 336, b; et *Ienenſ.* Tom. VI, fol. 278.

—— Homiliae de baptiſmo, verſae in linguam Latinam a *Ioan.* FREDERO.

v. in Opp. Latin. *Viteberg.* Tom. VII, fol. 344.

Mart. LVTHERS *Zwey* Sermones *über das Euangelium vom Hauptmann zu Capernaum.* Wittemberg, *durch Georg. Rhau*, 1535, 4.

et in Opp. Germ. *Viteberg.* Tom. IV, fol. 492; *Ienenſ.* Tom. VI, fol. 258, b.

Mart. LVTHERS *Bedencken an* Leonh. BEYER, Pfarrer zu Zwickau.

v. in Opp. *Ilebienſ.* Tom. II, fol. 348.

Mart. LVTHERS *Schreiben: Ob man ſich das heilige Sacrament vnter beyder Geſtalt in gebeim zu Hauſe möge reichen laſſen.*

v. in Opp. Germ. *Viteberg.* Tom. XII, fol. 270, b; *Ienenſ.* Tom. VI, fol. 306, b.

Mart. LVTHERS *Schreiben an* Gabr. ZWILLING, Pfarrherr zu Torgau.

v. in Opp. *Ilebienſ.* Tom. II, fol. 349.

Mart. LVTHERS *Vorrede zu* Lazari SPENGLERS *Bekäntniſs.*

v. in Opp. Germ. *Viteberg.* Tom. XII, fol. 359; *Ienenſ.* Tom. VI, fol. 307.

Mart. LVTHERS *Einfaltige Weiſe zu beten für einen guten Freund.* Wittemberg, *durch Hans Lufft, 1535, 4.*

—— *Ebendieſelbe Schrifft.* Nürnberg, *durch Niclas Stuchs, 1535, 8.*

et in Opp. Germ. *Viteberg.* Tom. VI, fol. 118; *Ienenſ.* Tom. VI, fol. 307, b.

—— Simplex et ſuccinctus orandi modus. *Vitembergae, per Nicol. Schirlentz, 1537, 8.*

et in Opp. Latin. *Viteberg.* Tom. VII, fol. 130.

Mart. LVTHERS *Vorrede zu* Vrb. RHEGII *Widerlegung des Münſteriſchen Widertaeuffer Bekäntniſs.*

v. in Opp. Germ. *Viteberg.* Tom. II, fol. 400; *Ienenſ.* Tom. VI, fol. 315.

—— *Vorrede auf die neue Zeitung von Münſter.* Wittemberg, *1535, 4.*

et in Opp. Germ. *Viteberg.* Tom. II, fol. 385; *Ienenſ.* Tom. VI, fol. 316, b.

Mart. LVTHERS *Schrifft, ob ein Chriſt mit guten Gewiſſen einer Päbſtlichen Biſchoffs-Krönung beywohnen könne.*

v. in Opp. Germ. *Viteberg.* Tom. XII, fol. 270; *Ienenſ.* Tom. VI, fol. 318, b.

Mart. LVTHER *Etliche Sprüche wider das* Concilium Obſtantienſe.

v. in Opp. Germ. *Viteberg.* Tom. IV, fol. 372; *Ienenſ.* Tom. VI, fol. 318, b.

Mart. LVTHERS *Troſtſchrifft für die Chriſten zu Mitweyde.*

v. in Opp. Germ. *Vitebergenſ.* Tom. XII, fol. 267; *Ienenſ.* Tom. VI, fol. 324, b.

Mart.

Mart. LVTHERS *Antwort auf des Raths zu Augspurg Werbung von der Einigkeit im Sacrament-Streit.*
v. in Opp. Germ. *Vitebergenſ.* Tom. XII, fol. 207; *Ienenſ.* Tom. VI, fol. 325.

Mart. LVTHERS *ernſte vnd letzte Straff-Schrifft an den* Biſchoff *von* Mayntz.
v. in Opp. Germ. *Viteberg.* Tom. XII, fol. 268; *Ienenſ.* Tom. VI, fol. 325, b.

Mart. LVTHERI *vnd* Phil. MELANCHTHONIS *Bedencken in einer* Defertions-*Sache.*
v. in Opp. *Islebienſ.* Tom. II, fol. 345.

Mart. LVTHERS *Schreiben an* Churf. JOHANN FRIEDRICH, *als* König FRANCISCVS *in* Franckreich MELANCHTHONEM *zu ſich erfodert.*
v. in Opp. *Islebienſ.* Tom. II, fol. 350.

—— *Schreiben an* Churf. JOH. FRIEDRICH *vom* Concilio.
v. ibid.

Mart. LVTHERS *Geſpraech mit* VERGERIO.
v. in Opp. *Islebienſ.* Tom. II, fol. 352.

Etliche Artickel von den Papiſten neulich verfalſcht, ſamt einem Briefe LVTHERI *an die Prediger zu Soeſt.* Wittemberg, *durch Nickel Schirlentz, 1535*, 4.
et in Opp. Germ. *Viteberg.* Tom. XII, fol. 271; *Ienenſ.* Tom. VI, fol. 327, b.

Mart. LVTHERS *Ausſchreibung eines freyen chriſtlichen* Concilii, *darunter des Pabſts Lehre vnd Tyranney hart verklagt wird.*
v. in Opp. Germ. *Viteberg.* Tom. XII, fol. 273; *Ienenſ.* Tom. VI, fol. 328, b.

Mart. LVTHERS *Vorreden, an* Nicol. AMSDORF *auf die Hiſtorie zu Starfort geſchehen, vnd über* Ant. CORVINI *Auslegung der Euangelien.*
v. in Opp. German. *Viteberg.* Tom. XII, fol. 360, 362; *Ienenſ.* Tom. VI, fol. 331, 334.

Mart. LVTHERI Commentarius ſecundus in Epiſtolam PAVLI ad *Galatas.*
v. in Opp. Latin. *Viteberg.* Tom. V, fol. 269, b; *Ienenſ.* Tom. IV, fol. 1.

—— *Auslegung über die Epiſtel* PAVLI *an die* Galater, *verteutſcht durch* Juſtum MENIVM.
v. in Opp. Germ. *Vitebergenſ.* Tom. I.

Mart. LVTHERI Diſputationes V in *Rom.* III, 28.
v. in Opp. Latin. *Viteberg.* Tom. I, fol. 386; *Ieuenſ.* Tom. I, fol. 538.

—— Diſputatio in LVCAE VII, v. 47.
v. in Opp. Latin. *Viteb.* Tom. I, fol. 393; *Ienenſ.* Tom. I, fol. 546.

—— Diſputatio in DANIEL. IV, 24.
v. in Opp. Latin. *Viteberg.* Tom. I, fol. 397, b; *Ienenſ.* Tom. I, fol. 551.

—— Quaeſtio de PAVLI dicto I *Corinth.* 13.
v. in Opp. Latin. *Viteberg.* Tom. I, fol. 398; *Ienenſ.* Tom. I, fol. 551.

—— Diſputatio contra miſſam priuatam.
v. in Opp. Latin. *Viteberg.* Tom. I, fol. 395; *Ienenſ.* Tom. I, fol. 551.

Mart. LVTHERS *Sermon über* MATTH. XXII, *vom Zinsgroſchen.* Wittemberg, *durch Joſeph Klug, 1535*, 4.

Mart. LVTHERS *Auslegung des* CIX Pſalm, *wider den Verräther* IVDA. Wittemberg, *durch Georg. Rhaw, 1535*, 4.

Mart. LVTHERS *Zwo Predigten*, eine *von der heil. Dreyfaltigkeit, die* andre *vom groſſen Abendmahl.* Wittemberg, *durch Joſeph Klug, 1535*, 4.

—— *Predigt von den Engeln.* Wittemberg, *durch Hans Lufft, 1535*, 4.

Mart. LVTHERS *Auslegung des* XXXV *vnd* XXXVII *Cap.* ESAIAE, *durch* Georg. SPALATINVM *verteutſcht.* Wittemberg, *durch Hans Lufft, 1535*, 4.

Mart. LVTHERS *chriſtlicher ſchöner Troſt in allerley Leyden vnd Trübſal, aus* Röm. VIII, *nebſt Auslegung des Euangelii* IV *nach Trinitat.* Wittemberg, *durch George Rhaw, 1535*, 4.

Mart. LVTHERS *Schreiben an* Barbara LISSKIRCHEN, *von der* Priuat-Communion, ao. 1535.
v. in der Samml. von alt. und neuen Theol. Sachen, An. 1728, pag. 858, 859.

—— *Brief an einen* Componiſten, ao. 1535, *aus dem* Original.
v. ibid. An. 1738, pag. 255, 256.

B.) SCRIPTA AMICORVM LVTHERI.

Scriptores de bello Anabaptiſtico hoc anno geſto.
vid. ſupra, inter Scriptor. Hiſtor. Haereſ. Seculi XVI.

IOANNIS FRIDERICI, *Ducis Saxoniae*, Reſponſio ad mandata Regis Angliae, expoſita per *Anton.* BARNES, ao. 1535.
v. in Joh. Erh. KAPPENS *Nachleſe der Reformations-Urkunden*, Part. III, pag. 372-376.

IOACHIMI, *Principis Anhaltini*, Epiſtola ad LVTHERVM, d. 13 Iun. 1535, ex MSto.
v. in der Samml. von alt. und neuen Theol. Sachen, An. 1744, pag. 164, 165.

Handlungen des Concilii *halben zwiſchen dem* Churfürſten *zu* Sachſen IOHANN FRIEDRICH *und dem* Päbſtlichen Oratore, Petro Paulo VERGERIO, ao. 1535.
v. in LVTHERI Opp. *Islebienſ.* Tom. II, fol. 351, b.

Der Proteſtirenden *verteutſchte Antwort aus* Schmalkalden, *dem* Päbſtlichen Oratori VERGERIO *gegeben.*
v. in LVTHERI Opp. *Islebienſ.* Tom. II, fol. 357.

Nicol. AMSDORFF *Sprüche oder Schlufsreden wider die Wiedertaeuffer und Sacramentirer.* Erffurth, *durch Wolff Heinick*, *1535*, 4.
et in LVTHERI Opp. Germ. *Viteberg.* Tom. II, fol. 395, b.

Georg. SPALATINI *von dem theuern deutſchen* Fürſten ARMINIO, *kurtzer Auszug aus glaubwürdigen Lateiniſchen Hiſtorien.* Wittenberg, *durch Georg. Rhaw*, *1535*, 4.

—— Relatio de colloquio inter *Gul.* BELLAIVM, *Galliae legatum*, et miniſtros Proteſtantium, habito d. 30 Decemb. 1535, ex MS.
v. in SECKENDORFII Hiſtor. Lutheran. Lib. III, pag. 105-107. *Lipſ. 1694, fol.* et in *Dan.* GERDESII Hiſtor. Reform. Tom. IV, in append. pag. 68-73.

Lazari SPENGLERS *Bekaentnüſs mit Vorrede* Mart. LVTHERS. Nürnberg, *durch Jobſt Gutknecht*, *1535*, *8.*

—— *Ebendaſſelbe.* Wittenberg, *durch Joſeph Klug*, *1535*, 4.

Vrbani REGII *Widerlegung der Münſteriſchen neuen* Valentinianer *vnd* Donatiſten *Bekäntniſs an die Chriſten zu Oſnabruck in Weſtphalen, mit* Mart. LVTHERS *Vorrede.* Wittemberg, *1535*, 4.
et in LVTHERI Opp. Germ. *Viteberg.* Tom. II, fol. 400.

—— Enchiridion *eines chriſtlichen Fürſtens.* Wittenberg, *durch Hans Weiſſen*, *1535*, *8.*

Joh. BRENTII *Predigt von Erhaltung gemeines Friedens, in Sachen die Religion betreffend.* Nürnberg, *durch Joh. Petreium*, *1535*, 4.

Sebaſtian MEYER *Des Pabſts vnd ſeiner Geiſtlichen Jahrmarckt.* Ohne Ort des Drucks, *1535*, 4.

—— *Ebendieſelbe Schrifft.* Ohne Ort des Drucks, *1558*, 4.

Joh. BEHEM *Chriſtlich Rathbüchlein für die Kinder, aus den Büchern* SALOMONIS *vnd* JESV SYRACH *zuſammengebracht.* Nürnberg, *durch Georg. Wachter*, *1535*, *8.*

C.) SCRI-

C.) SCRIPTA ADVERSARIORVM LVTHERI.

Facultatis Theologicae Parisiensf. Responsum ad Regem FRANCISCVM, de articulis *Melanchthonianis*, ao. 1535.

v. in *Car.* du PLESSIS D'ARGENTRE' Collect. Iudicior. de nouis error. Tom. I, Part. II, pag. 395, 396; et in *Dan.* GERDESII Histor. Reformat. Tom. IV, in Append. pag. 74-78.

— Institutio in articulos *Melanchthonianos*, ao. 1535.

v. ap. Dn. D'ARGENTRE', l. c. pag. 397-400; et ap. GERDESIVM, l. c. pag. 78-86.

Ioan. COCHLAEI in LVTHERI aduersus Cardinalem et Archiepiscopum Moguntinum et Magdeburgensem, nouam criminationem et calumniam, Responsum. *Dresdae, per Wolffg. Stöckel, 1535*, 4.

Georg. WICELII *vom Beten, Fasten vnd Almosen, schrifftlich Zeugnüss.* Leipzig, *durch Melch. Lotter, 1535*, 4.

— *Ebendieselbe Schrifft, gemehret vnd gebessert.* Leipzig, *durch Nicol. Wolrab, 1538*, 8.

Michael VEHE *Errettung der beschuldigten Kelch-Diebe vom neuen* Bugenhagischen *Galgen.* Leipzig, *durch Melch. Lotter, 1535*, 4.

Heinr. BVLLINGERS *Bericht der Krancken, wie man bey den krancken vnd sterbenden Menschen handeln, auch wie sich ein ieder zum Sterben rüsten solle.* Zürich, *bey Christoffel Froschouer, 1535*, 8.

§. XXII.

SCRIPTA LVTHERI ET COAEVORVM ANNI MDXXXVI.

A.) SCRIPTA LVTHERI.

Mart. LVTHERS *Auslegung des* XXIII *Psalmen.* Wittemberg, *durch Nickel Schirlentz, 1536*, 4.

et in Opp. Germ. *Viteberg.* Tom. III, fol. 277; *Ienens.* Tom. VI, fol. 335.

Mart. LVTHERS *Schreiben an* Lorentz CASTNER, *sich für Winckelpredigern zu hüten.*

v. in Opp. Germ. *Viteberg.* Tom. XII, fol. 202; *Ienens.* Tom. VI, fol. 349.

Mart. LVTHERS *Trostschrifft an* Hans REINECK, Hüttenmeister *zu* Mansfeld.

v. in Opp. German. *Viteberg.* Tom. XII, fol. 168; *Ienens.* Tom. VI, fol. 350.

Mart. LVTHERS *Vorrede auf* Ambros. MOIBANI *Auslegung des* XXIX *Psalms.*

v. in Opp. Germ. *Viteberg.* Tom. XII, fol. 363; *Ienens.* Tom. VI, fol. 351.

Mart. LVTHER, *dass geistlich vnd weltlich Regiment wohl vnterschieden werde.*

v. in Opp. Germ. *Viteberg.* Tom. XII, fol. 274, b; *Ienens.* Tom. VI, fol. 352.

Mart. LVTHERS *Zwo Hochzeit-Predigten, über* Hebr. XIII, *vnd* Ephes. V, 22. Wittemberg, *durch Hans Lufft, 1536*, 4.

et in Opp. Germ. *Viteberg.* Tom. IV, fol. 361; *Ienens.* Tom. VI, fol. 352, b.

Mart. LVTHERS *Brief an* D. BRÜCKEN, *vom* Cardinal *zu* Mayntz.

v. in Opp. Germ. *Viteberg.* Tom. XII, fol. 275; *Ienens.* Tom. VI, fol. 358.

Mart. LVTHERS *harte Warnungs-Schrifft an den* Churf. *zu* Mayntz.

v. in Opp. Germ. *Viteberg.* Tom. XII, fol. 275; *Ienens.* Tom. VI, fol. 360.

Mart.

Mart. LVTHERI Enarratio in Prophetam IOELEM.
v. in Opp. Latin. *Ienenſ.* Tom. III, fol. 478, b.

—— Enarratio in Prophetam AMOS.
v. ibid. fol. 494, b; et in Opp. Latin. *Viteberg.* Tom. IV, fol. 519.

—— *Auslegung über den* Propheten AMOS, *verteutſcht durch* Paul KROEL.
v. in Opp. Germ. *Viteberg.* Tom. VIII, fol. 411, b.

—— Enarratio in ABDIAM *Prophetam.*
v. in Opp. Latin. *Viteberg.* Tom. IV, fol. 530; *Ienenſ.* Tom. III, fol. 518.

—— *Ebendieſe Auslegung verteutſcht durch* Stephan. AGRICOLAM.
v. in Opp. Germ. *Viteberg.* Tom. VIII, fol. 441.

Mart. LVTHERI Diſputatio de poteſtate Concilii.
v. in Opp. Latin. *Vitebergenſ.* Tom. I, fol. 398, b; *Ienenſ.* Tom. I, fol. 552.

—— *Sprüche wat ein* Concilium *für Gewalt und Macht habe.*
v. in Opp. *Islebienſ.* Tom. II, fol. 362.

Mart. LVTHERS *Schreiben an* Anton. RVDOLFF.
v. in Opp. *Islebienſ.* Tom. II, fol. 363, b.

—— *Schreiben an den Rath zu Straſsburg.*
v. ibid. fol. 367, b.

—— Latine.
v. in Supplem. Epp. LVTHERI a *I. F.* HVDDEO ed. pag. 251.

—— *Schreiben an* Graf ALBRECHT *zu* Mansfeld.
v. in Opp. *Islebienſ.* Tom. II, fol. 568.

Mart. LVTHERS zwo *Predigten vom Zorn.* Wittenberg, *durch Joſeph Klug, 1536,* 4.

Mart. LVTHERI Diſputatio de homine.
v. in Opp. Latin. *Viteberg.* Tom. I, fol. 494; *Ienenſ.* Tom. I, fol. 537.

Die drey Symbola *oder Bekäntniſs des Glaubens* CHRISTI *in der Kirchen einträchtiglich gebraucht.* Mart. LVTHER, *1536.* Wittenberg, *durch Joh. Weis, 1538,* 4.

—— *Ebendieſelbe Schrifft.* Ohne Benennung des Orts, *1538, 8.*
et in Opp. German. *Viteberg.* Tom. VI, fol. 126; et *Ienenſ.* Tom. VI, fol. 536.

—— Tria Symbola ſeu chriſtianae fidei confeſſiones, in Eccleſia magno conſenſu vſurpatae.
v. in Opp. Latin. *Viteberg.* Tom. VII, fol. 138, b.

Mart. LVTHERI et aliorum Theologorum Iudicium de Statu eccleſiae Erfordienſis an. 1536, ex MSto.
v. in Unſchuld. Nachrichten, An. 1715, pag. 380-392.

B.) SCRIPTA AMICORVM LVTHERI.

Georg. SPALATINI *unterſchiedne Schreiben an* Heinr. *von* EINSIEDEL, *von* an. 1536.
v. in Joh. Erh. KAPPENS *Nachleſe der Reformat. Urkunden,* Part. I, pag. 270-279.

Der Theologen zu Wittemberg Bedencken von den Sünden der Auserwählten.
v. in LVTHERI Opp. *Islebienſ.* Tom. II, fol. 360.

Handlung und Vergleichung der Theologen zu Wittenberg mit denen Oberländiſchen im Sacrament-Streit.
v. in Opp. LVTHERI *Islebienſ.* Tom. II, fol. 364.

Concordia inter Doctores Eccleſiarum in Ducatu Saxoniae et Doctores Eccleſiarum in ciuitatibus Germaniae ſuperioris, inſtituta Vitebergae an. 1536 de praeſentia corporis et ſanguinis CHRISTI in coena etc. *Vrſellis, excud. Nicol. Henricus,* ſine anno, *8.*

Artickel der Concordi, *ſo von beyderſeits Theologen verglichen worden.*
v. in LVTHERI Opp. *Islebienſ.* Tom. II, fol. 366.

Frider.

Frider. MICONII Epistola scripta ad D. *Vitum* THEODORVM de concordia inita Witebergae inter D. *Mart.* LVTHERVM et BVCERVM an. 1536, edita a *Nicol.* SELNECCERO. *Lipsiae, imprim. Georg. Defuerus, 1581, 8.*

Phil. MELANCHTHONIS *Bedencken, daß weltliche Obrigkeit den Widertaeuffern mit leiblicher Straffe zu wehren schuldig sey.* v. in LVTHERI Opp. Germ. *Viteberg.* Tom. II, fol. 382, b.

Verlegung etlicher vnchristlicher Artickel, welche die Wiedertaeuffer fürgeben. Zwickau, *durch Wolfg. Meyerpeck, 1536, 4.*

Vrbani REGII *Auslegung des* XIV *Psalmen.* Magdeburg, *durch Mich. Lotther, 1536, 4.*

—— *Wie man fürsichtiglich vnd ohne Aergernis reden soll von den fürnehmsten Artickeln christlicher Lehre.* Wittenberg, *durch Hans Lufft, 1536, 8.*

—— Formulae quaedam, caute et citra scandalum loquendi de praecipuis christianae doctrinae locis, pro iunioribus verbi ministris in Ducatu Luneburgensi. *Vitebergae, ap. Io. Lufft, 1536, 8.*

Christoph *von* HAVGWITZ, Canonici zu Bautzen, Dialogus, *woher Thumherrn* Canonici *heissen, vnd was ihr vnd etlicher anderer ihrer Thumpfaffen vrsprüngliche Aemter gewesen sind, mit* Io. POMERANI *Schrifft von guten Kirchen-Ordnungen.* Wittenberg, *durch Nickel Schirlentz, 1536, 4.*

Ambrosii MOIBANI *Auslegung des* XXIX *Psalm* DAVIDS, *mit einer Vorrede* Mart. LVTHERS. Wittenberg, *durch Hans Lufft, 1536, 4.*

Gabr. VALLICVLI de liberali Dei gratia et seruo hominis arbitrio, ad Episcopum Lunensem. *Norimbergae, ap. Ioan. Güldenmund, 1536, 8.*

Anton. MVSAE Epistola ad *Steph.* ROTHIVM, an. 1536, ex autographo. v. *in der Samml. von alt. und neuen theolog. Sachen*, An. 1737, pag. 256-259.

C.) SCRIPTA ADVERSARIORVM LVTHERI.

Io. ECKII pro antistite *Gabriele* EISTETEN Oratio funeralis habita an. 1536. *Sine anno et loco impressionis*, 4.

Antiqua et insignis Epistola NICOLAI *Papae* I ad MICHAELEM *Imp.* Eiusdem NICOLAI Decreta in compendium redacta; Breuis historiarum illius temporis commemoratio ex REGINONE; Defensio IOANNIS, *Episcopi Rossensis*, et *Thomae* MORI, per *Ioan.* COCHLAEVM; Fragmenta quarundam *Thomae* MORI Epistolarum ad ERASMVM *Roterodamum*, et ad *Ioan.* COCHLAEVM. Omnia edita cura et cum praefatione *Ioan.* COCHLAEI. *Lipsiae, ap. Melch. Lotherum, 1536, 4.*

Georg. WICELII Praeconium euangelicae gratiae. *Lipsiae, ap. Nicol. Fabrum, 1536, 8.*

—— Idem, et Sermones ecclesiastici. *Mogunt. per Franc. Behem, 1542, 8.*

—— *Von den Todten vnd ihren Begraebnüss.* Leipzig, *durch Melch. Lotther, 1536, 8.*

—— *Ein Bethbüchlein beyde dem Alter vnd der Jugend nutzbar.* Ohne Ort des Drucks, *1536, 8.*

Desider. ERASMI *Roterodami* de puritate tabernaculi siue ecclesiae christianae, cum aliis nonnullis. *Basileae, ex officina Frobeniana, 1536, 4.*

—— Ecclesiastae, siue de ratione concionandi libri IV denuo ab auctore recogniti. *Basileae, in officina Frobeniana, 1536, 8.*

§. XXIII.

SCRIPTA LVTHERI ET COAEVORVM ANNI MDXXXVII.

A.) SCRIPTA LVTHERI.

Mart. LVTHERS *Zwo Predigten zu Schmalcalden gethan, über das Euangelium von der Verſuchung* CHRISTI. Wittemberg, *durch Joſeph Klug, 1537, 4.*

—— *Ibendieſelben,* Straſsburg, *durch Crafft Müller, 1537, 4.*
et in Opp. Germ. *Viteberg.* Tom. IV, fol. 500; *Ienenſ.* Tom. VI, fol. 476.

Mart. LVTHERS *Vorrede über* Ant. CORVINI *Erklarung der Sonntags-Epiſteln.*
v. in Opp. Germ. *Viteberg.* Tom. XII, fol. 363; *Ienenſ.* Tom. VI, fol. 485, b.

Mart. LVTHERS *Bedencken des* Concilii *halben geſtellt zu Schmalkalden.*
v. in Opp. *Ilebienſ.* Tom. II, fol. 379.

Einer aus den hohen Artickeln des allerheiligſten Päbſtlichen Glaubens, genannt Donatio CONSTANTINI, *durch* Mart. LVTHER *vertutſcht, in das aufgeſchobne* Concilium *von Mantua.* Wittemberg, *durch Hans Luſſt, 1537, 4.*
et in Opp. Germ. *Viteberg.* Tom. XII, fol. 439; *Ienenſ.* Tom. VI, fol. 486, b.

Mart. LVTHERS *Vorrede auf das* Concilium *zu* Gangra.
v. in Opp. Germ. *Viteberg.* Tom. XII, fol. 364; *Ienenſ.* Tom. VI, fol. 495.

—— *Vorrede auf etliche Briefe* Johann HVSSEN, *nebſt einer Folgrede.*
v. in Opp. Germ. *Viteberg.* Tom. XII, fol. 277; *Ienenſ.* Tom. VI, fol. 496.

—— *Vorrede auf* MOIBANI *Auslegung des Spruchs* MATTH. XXVIII, 19.
v. in Opp. Germ. Tom. XII, fol. 365; *Ienenſ.* Tom. VI, fol. 504, b.

Die Lügend von S. Joanne CHRYSOSTOMO, *an die heiligen Väter in dem vermeinten* Concilio *zu* Mantua, *durch* Mart. LVTHER *geſandt.* Wittemberg, *durch Hans Luſſt, 1537, 4.*
et in Opp. German. *Viteberg.* Tom. IV, fol. 448; et *Ienenſ.* Tom. VI, fol. 499, b.

Mart. LVTHERS *Schreiben an den* Pfarrer *zu* Grimma.
v. in Opp. German. *Viteberg.* Tom. XII, fol. 203; *Ienenſ.* Tom. VIII, fol. 415; *Ilebienſ.* Tom. II, fol. 377.

Mart. LVTHERS *Fürſchrifft an einen* Praelaten *von wegen eines armen Pfarrers.*
v. in Opp. German. *Viteberg.* Tom. XII, fol. 204; *Ienenſ.* Tom. VI, fol. 505, b.

Mart. LVTHERS *Schreiben an die Schweitzer wegen aufgerichteten Concordien zwiſchen ihm vnd ihren Predigern.*
v. in Opp. German. *Viteberg.* Tom. XII, fol. 204; *Ienenſ.* Tom. VI, fol. 506.

—— Eadem Epiſtola, Latine.
v. in Supplem. Epp. LVTHERI, pag. 259.

—— Alia Epiſtola ad eoſdem.
v. ibid. pag. 262.

Mart. LVTHERS *Schrifft an einen Juden, warum er ihm Fürbitte an* Churfürſtl. Durchlaucht. *verſage.*
v. in Opp. Germ. *Viteberg.* Tom. XII, fol. 203; *Ienenſ.* Tom. VI, fol. 508.

—— *Sendbrief an den* Rath *zu* Iſſny.
v. in Opp. *Ilebienſ.* Tom. II, fol. 369.

Mart. LVTHERS *Auslegung des Glaubens zu Schmalkalden gepredigt,* an. 1537. Eisleben, *durch Vrban Gaubiſch, 1562, 4.*
et in Opp. *Ilebienſ.* Tom. II, fol. 370.

—— *Auslegung des* I *Capit.* JOHANNIS.
v. ibid. fol. 393.

—— *Andre Predigt über das* I *Cap.* JOHANNIS.
v. ibid. fol. 438.

—— *Auslegung des* VIII *Pſalmen, gepredigt* an. 1537, *im Druck gegeben durch* Andr.

Andr. POACH. Mülhauſen, *durch Georg. Hantzſch*, *1572*, 4.

Mart. LVTHERI Concinnculae quaedam amico cuidam perſcriptae.
v. in Opp. Latin. *Viteberg.* Tom. VII, fol. 248; *Ienenſ.* Tom. III, fol. 522, b.

Mart. LVTHERI Diſputatio de coena magna.
v. in Opp. Latin. *Viteberg.* Tom. I, fol. 399; *Ienenſ.* Tom. I, fol. 515, b.

Mart. LVTHERI Praefatio ad Propoſitiones an. 1537 editas.
v. *in Unſchuld. Nachrichten*, An. 1708, pag. 77-83.

—— *Schreiben an* Jo. SCHREYNER, Superintendenten zu Grimma, an. 1537.
v. *in der Samml. von alt. und neuen theol. Sachen*, An. 1738, pag. 595, 596.

ß.) SCRIPTA AMICORVM LVTHERI.

Articuli Smalcaldici.

Artickel, *ſo da hätten ſollen aufs* Concilium *zu* Mantua, *oder wo es würde ſeyn, überantwortet werden, von unſers Theils wegen, und was wir annehmen oder geben könten, oder nicht* &c. [*durch* Mart. LVTHER.] Sine loco impreſſionis, *1538*, 4.

—— *Ebendieſelben.* Wittemberg, *durch Hans Lufft*, *1538*, 4.

—— *Ebendieſelben, aus Fürſtl. Befehl zu* Weymar, *durch die* Hoff-Prediger *daſelbſt im Druck gegeben.* 1553, 4.

—— *Ebendieſelben.*
v. in *Mart.* LVTHERI Opp. Germ. *Viteberg.* Tom. IV, fol. 416; et *Ienenſ.* Tom. VI, fol. 509.

Von der Gewalt und Obrigkeit des Pabſts, *durch die Gelehrten zu* Schmalcalden *zuſammen getragen.*
v. in LVTHERI Opp. *Viteberg.* Tom. XII, fol. 283; *Ienenſ.* Tom. VI, fol. 522, b.

* Reliqua Proteſtantium Scripta contra Concilium a Pontifice indictum, hoc anno edita vid. ſupra inter Scriptores de hiſtoria Concilii Tridentini.

Theologorum Smalcaldiae congregatorum Iudicium de *Sch.* FRANCO et C. SVENCFELDO, [an. 1537.] ex chirographo vetuſto.
v. *in der Fortgeſetzten Samml. von alten und neuen Theol. Sachen*, An. 1742, pag. 387-391.

PHILIPSEN Landgrafen *zu* Heſſen, *Ordnung, welchermaſſe hinführo die* Viſitatores, *Pfarrherrn und ihre Helffer* &c. *verordnet, gehandhabt, und im Fall, ſo ihrer einer oder mehr untüglich, laeſſig oder ungeſchickt gefunden, abgeſetzt werden ſollen*, d. 5 Mart. 1537, 4.

Eine chriſtliche Erinnerung und Vorrede, vor der Lateiniſchen Bibel, erſtlich zu Paris, und folgendr zu Antorff in Brabant gedruckt, darinnen aufs kürtzeſte die gantze chriſtliche Lehre und Leben und der rechte Weg zur Seeligkeit verfaſſet iſt. [*verteutſcht durch* Georg. SPALATINVM] Wittemberg, *durch Hans Lufft*, *1537*, 4.

Hugonis LATIMERI Oratio apud totum Eccleſiaſticorum conventum, antequam conſultatio publica iniretur, de regni Statu per euangelium reformando, regni HENRICI VIII anno 28 [i. e. an. 1537] habita. *Baſileae, in officina Roberti Winter*, *1537*, 8.

Vrbani REGII *Sendbrief an das Convent des Jungfrauen-Cloſters* Wynhuſen, *wider das vnchriſtlich Geſang:* Salue Regina. *Wittemberg, durch Joſeph Klug*, *1537*, 8.

Georg. SPALATINI *Bedencken über* Hans FEILENS, Secretarii, *Ordnung des Archivs zu Wittenberg*, 1537.
v. *in* Joh. Erh. KAPPENS *Nachleſe der Reformat. Urkund.* Part. II, pag. 747-749.

Leonhard CVLMANN *Vnterrichtung, wie iunge vnd alte Leute recht beten ſollen.* Nürnberg, *durch Jobſt Gutknecht, 1537, 8.*

Joh. AGRICOLAE *Drey Sermonen auf* Reminiſcere *vnd Oſtern.* Wittemberg, *durch Hans Luſft, 1537, 4.*

Theobaldi BILLICANI *Auslegung des* XCI *Pſalm* DAVIDS. Augſpurg, *durch Philipp Vlhart, 1537, 8.*

Anton. CORVINI Expoſitio Decalogi, Symboli Apoſtolici, Sacramentorum et Dominicae precationis. *Marpurgi, ap. Euchar. Cervicornum, 1537, 8.*

Ein ſinnreicher Paſquillus, *der allererſt von Rom kommt, vnd vnſer aller Herrn, Kriegshandlungen vnd andre Leuff meldet.* Menſe Junio, 1537, 4.

C.) SCRIPTA ADVERSARIORVM LVTHERI.

Joh. COCHLAEI *Bericht der Warheit, auf die vnwahren Lügen* S. Joannis CHRYSOSTOMI, *welche* M. LVTHER *an das* Concilium *zu* Mantua *hat ausgehen laſſen.* Leipzig, *durch Nicol. Wolrab, 1537, 4.*

—— *Vom Vermoegen vnd Gewelt eines gemeinen Concilii.* Leipzig, *durch Nickel Wolrab, 1537, 8.*

Des Abts zur alten Zellen [Paul BACHMANNS] *Schrifft von Ceremonien der Kirchen, das iſt, von aeuſſerlichen Dienſt Gottes, oder von leiblicher Vbung goettlicher Aemter.* Leipzig, *durch Nicol. Wolrab, 1537, 4.*

Caſpar SCHWENCKFELD Catechiſmus CHRISTI *&c.* Vlm, *durch Hans Varnier, 1537, 4.*

Georg. WICELII *Sermon vber das Euangelium des erſten Sontags im Aduent,* MATTH. XXI. Leipzig, *durch Nicol. Wolrab, 1537, 4.*

—— Oratio eccleſiaſtica de paſtoribus ouium CHRISTI. *Lipſiae, per Nicol. Wolrab, 1537, 8.*

—— Methodus concordiae eccleſiaſticae, poſt omnium ſententias, a minimo fratre monſtrata, non praeſcripta. *Lipſiae, per Nicol. Wolrab, 1537, 8.*

§. XXIV.

SCRIPTA LVTHERI ET COAEVORVM ANNI MDXXXVIII.

A.) SCRIPTA LVTHERI.

Mart. LVTHERS *Rath vnd Bedencken an einen frommen Mann, wie er ſich gegen ſeine beſchlaffne Braut verhalten ſolle.* *v.* in Opp. Germ. *Viteberg.* Tom. XII, fol. 205; *Ienenſ.* Tom. VI, fol. 530, b.

—— *Vorrede auf* Galeatii CAPELLAE *Hiſtorie derer Hertzoge von Meiland.* *v.* in Opp. Germ. *Viteberg.* Tom. XII, fol. 365; *Ienenſ.* Tom. VI, fol. 531.

Mart. LVTHERS *Schrifft wider der Buben* Simon LEMNII Epigrammata. *v.* in Opp. German. *Viteberg.* Tom. II, fol. 290; et *Ienenſ.* Tom. VI, fol. 532, b.

Rathſchlag eines Ausſchuſſes etlicher Cardinale, PAVLO III *auf ſeinen Befehl geſchrieben vnd vberantwortet, mit* Mart. LVTHERI *Vorrede vnd Rand-Gloſſen.* Wittemberg, *durch Hans Luſft, 1538, 4.* et in Opp. German. *Viteberg.* Tom. IV, fol. 431, b; *und die Vorrede allein* in Opp. Germ. *Ienenſ.* Tom. VI, fol. 533, b.

Mart. LVTHERS *Vorrede auf das Büchlein,* was der Pabſt auf dem Reichstage zu Nürnberg geſucht.

v. in

v. in Opp. Germ. *Viteberg.* Tom. IX, fol. 156; et XII, fol. 366; et *Ienenſ.* Tom. VI, fol. 535.

Mart. LVTHERS *Auslegung des* II *Capit.* IOHANNIS.

v. in Opp. *Idebienſ.* Tom. II, fol. 472.

Unterricht der Viſitatoren *an die Pfarrherrn im Churfürſtenthum Sachſen, durch* Mart. LVTHER *corrigirt, ſamt kleiner vnd groſſer Vorrede.* Wittemberg, *durch Hans Luffi, 1538, 4.*

et in Opp. German. *Ienenſ.* Tom. VI, fol. 1.

Mart. LVTHERS *Fürſchrifft für einen Mohren.*

v. in Opp. Germ. *Viteberg.* Tom. XII, fol. 206; et *Ienenſ.* Tom. VII, fol. 21, b.

—— Epiſtola conſolatoria ad *Bernhard.* a DÖLEN, an. 1538.

v. in der Sammł. von alt. und neuen theol. Sachen, An. 1722, pag. 538, 539.

Mart. LVTHERS *Erklärung des Spruchs* Galat. I, 4. Wittemberg, *durch Hans Weiſs, 1538, 4.*

et in Opp. German. *Viteberg.* Tom. IV, fol. 328, b; et *Ienenſ.* Tom. VII, fol. 22, a.

—— *Vorrede über* Joh. MENII *Büchlein, wie ſich ein ieder Chriſt gen allerley Lehre halten ſolle.*

v. in Opp. German. *Viteberg.* Tom. II, fol. 409; et XII, fol. 367; et *Ienenſ.* Tom. VII, fol. 30.

Mart. LVTHERS *Brief wider die* Sabbather. Wittemberg, *durch Nickel Schirlentz, 1538, 4.*

et in Opp. German. *Viteberg.* Tom. V, fol. 443, b; et *Ienenſ.* Tom. VII, fol. 31.

—— Epiſtola contra *Sabbatarios*, Latine reddita per *Iuſtum* IONAM.

v. in Opp. Latin. *Viteberg.* Tom. VII, fol. 215, b.

Mart. LVTHERS *Auslegung des* XIV, XV *vnd* XVI *Cap.* IOHANNIS. Wittemberg, *durch Joſeph Klug, 1538, 4.*

et in Opp. German. *Viteberg.* Tom. IV, fol. 110; et *Ienenſ.* Tom. VII, fol. 42.

—— *Auslegung des* XVI *vnd* XVII *Capitels* IOHANNIS. Wittemberg, *durch Joſeph Klug, 1538, 4.*

Mart. LVTHERI Enarratio breuis in cantica canticorum, ex *eius* praelectionibus a *Vito* THEODORO collecta.

v. in Opp. Latin. *Viteberg.* Tom. IV, fol. 49; et *Ienenſ.* Tom. IV, fol. 268.

Mart. LVTHERI Annotationes in aliquot capita MATTHAEI.

v. in Opp. Latin. *Viteberg.* Tom. V, fol. 13 et *Ienenſ.* Tom. IV, fol. 290, b.

Mart. LVTHERI Sententia, quod doctrina legis in Eccleſia ſit neceſſaria etc. contra quoſdam *antinomos* diſputata, *1538, 4.*

—— Diſputatio V contra *antinomos*, cum cenſura in eandem. *Lipſiae, excud. Nicol. Wolrab, 1538, 4.*

—— Diſputationes VI contra *antinomos.*

v. in Opp. Latin. *Viteberg.* Tom. I, fol. 399, b; et *Ienenſ.* Tom. I, fol. 516.

—— *Falſche vnd verführiſche Lehre der* Antinomer, *in etliche* Poſitiones *zuſammen gezogen, heimlich ausgebreitet, vnd mit* VI Diſputationen *widerlegt.*

v. in Opp. Germ. *Viteberg.* Tom. XII, fol. 223; et *Ienenſ.* Tom. VII, fol. 290.

Mart. LVTHERS *Predigt über den Text* IOH. III: Alſo hat Gott die Welt geliebet, *1538, 4.*

Mart. LVTHERS *Oſter-Predigt, für dem* Churfürſten *zu* Sachſen *gethan, von der Brüderſchafft.* Wittemberg, *durch Nickel Schirlentz, 1538, 4.*

B.) SCRIPTA AMICORVM LVTHERI.

Aufſchreiben an die Staende des Reichs, in der Chriſtlichen Religion-Einungs-Verwandten Nahmen &c. die Beſchwerung des Kayſerl. Cammer-Gerichts *belangende.* [anno 1538.] 4.

De iniuſtis proceſſibus Iudicii Camerae Imperialis, proteſtatio et petitio Principum

et coeterorum confoederatorum in causa verae Religionis et purae doctrinae CHRISTI. *Vitebergae, per Georg. Rhau, 1538, 4.*

Warhafftige Copey einer Schrifft des Churfürſten *zu* Sachſen, *an die Landt-Staende der Stifter* Magdeburg *vnd* Halberſtadt, *vnd* Seiner Churfürſtl. Gnaden *Gerechtigkeit in der* Stadt Halle, *in* Sachſen, *belangende &c.* Wittemberg, *durch Georg. Rhaw*, [*1538.*] 4.

Academiae Wittenbergenſis Citationes duae et Relegatio *Simon.* LEMNII, an. 1538. v. *in* Joh. Erh. KAPPENS *Nachleſe der Reformat. Urkund.* Part. III, pag. 376-381.

Vrbani REGII *Bedencken, ob einer Obrigkeit gezieme die Widertaeuffer oder andre Ketzer zum rechten Glauben zu dringen, vnd ſo ſie in der Ketzerey beharren, mit dem Schwerdt zu richten.* Straſsburg, *bey Jacob Frölich, 1538, 4.*

Andr. OSIANDRI *Vnterricht an einen ſterbenden Menſchen.* Nürnberg, *bey Leonhart Milchtaler, 1538, 4.*

Martin BVCER *von der wahren Seelſorge vnd dem rechten Hirten-Dienſt, wie derſelbe in der Kirche* CHRISTI *beſtellt vnd verrichtet werden ſolle.* Straſsburg, *bey Wendel Rihel, 1538, 4.*

—— *Drey Predigten aus dem* Euangelio MATTH. XI *der Kirchen zu Bennfeld zur letzt gethan.* Ohne Ort des Drucks, [*1538.*] 4.

Leonh. CVLMANN *Troeſtung für Wittwen, Waiſen vnd Fremdlinge.* Nürnberg, *durch Jobſt Gutknecht, 1538, 8.*

—— *Kinder Predigt, was der Kinder vnd Eltern Amt ſey.* Nürnberg, *durch Hans Guldenmund, 1538, 8.*

Caſp. CANTZ Hiſtoria *des Leydens* CHRISTI *nach den vier Euangeliſten, vnd von der Jüden Oſterlamm.* Augſpurg, *durch Alexand. Weiſſenhorn, 1538, 8.*

Chriſtian ENTFELDER *von wahrer Gottſeligkeit wie der Menſch allhier in dieſer Zeit darzu kommen mag.* Ohne Ort des Drucks, *1538, 8.*

Joan. KYMEI *Das* Pabſts Hercules *wider die* Deutſch *oder von der Gewalt vnd Obrigkeit des Roemiſchen Biſchoffs.* Wittemberg, *durch Georg. Rhaw, 1538, 4.*

Joh. RIVIVS *daſs Gott einem ieglichen Menſchen einen eignen vnd beſondern Engel, dadurch er ihn beſchützt gegeben habe, verdeutſcht durch* Joh. MOLITOREM. Wittemberg, *durch Georg. Rhaw, 1538, 4.*

Hans SACHSENS *Kampffgeſpraech zwiſchen dem Todt vnd natürlichen Leben.* Nürnberg, *durch Hanns Wandereiſen, 1538, 4.*

Nicol. HAVSMANNI *erſt gethane Predigt zu Freyberg*, an. 1538, *aus dem* MSto. v. *in der Samml. von alt. und neuen theol. Sachen*, An. 1736, pag. 503-506.

C.) SCRIPTA ADVERSARIORVM LVTHERI.

Sereniſſimi et inclyti Regis Angliae HENRICI VIII Epiſtola de Synodo Vincentina. [ſcripta an. 1538.] *Vitebergae, ex offic. Petri Seitz, 1539, 8.*

Io. COCHLAEI de immenſa Dei miſericordia erga Germanos, ex collatione Sermonum *Ioannis* HVS ad vnum ſermonem *Mart.* LVTHERI, quem in feſto Epiphaniae habuit, X Articuli et LXX Propoſitiones tum *Ioannis* HVS, tum *Mart.* LVTHERI. *Lipſiae in officina Nicolai Wolrab, 1538, 4.*

—— *Von den chriſtglaeubigen Seelen im Fegfeuer, wie ihnen Hülffe vnd Troſt von Lebendigen in chriſtlicher Kirchen geſchehen ſoll.* Ohne Ort des Drucks, *1538, 8.*

Jo.

Jo. COCHLAEI *nöthig vnd chriſtlich Bedenken, auf des* LVTHERS *Artickeln, die man gemeinen* Concilio *vortragen ſoll.* Leipzig, *durch Nicol Wolrab, 1538, 4.*

Georg. WICELII *Antwort auf* Mart. LVTHERS *letzt bekennte Artickel, vnſere gantze Religion vnd das* Concilium *belangend.* Leipzig, *durch Nicol. Wolrab, 1538, 4.*

—— Conqueſtio de calamitoſo in praeſens rerum chriſtianarum ſtatu. *Lipſiae, in officina Nicol. Wolrab, 1538, 4.*

—— Retectio *Lutheraniſmi*, qui ſe veteris et Apoſtolicae eccleſiae nomine venditat, in admonitionem edita. *Lipſiae, in offic. Nicol. Wolrab, 1538, 8.*

—— Homiliae duae de Eccleſiae myſteriis, baptiſmo et euchariſtia; Encomium ſanctae linguae. *Lipſiae, excud. Nicol. Wolrab, 1538, 8.*

Wolfgang CAPPELMAIR *Anzeigung, was ſey das wahre chriſtliche vnd lebendige Euangelium vnſers* Herrn JESU CHRISTI [*mit* Joh. ECKENS *Vorrede.*] München, *durch Andr. Schoeſſer, 1538, 4.*

Ioan. PHILONII DVGONIS libri chriſtianarum inſtitutionum quatuor. *Auguſtae Vindel. per Alexand. Weiſſenhorn, 1538, 8.*

Caſpar SCHWENCKFELD *von der Wiedergeburth vnd Herkommen eines Chriſten-Menſchens.* Ohne Ort des Drucks, *1538, 4.*

Simon. LEMNII Epigrammaton libri III. Adiecta eſt quoque *Eiuſdem* querela ad Principem. *Sine loco impreſſionis, 1538, 8.*

* LVTHERI Scriptum contra haec epigrammata vid. ſupra hoc § ſub litt. A, et Academiae Wittebergenſis relegationem LEMNII, ſub litt. B. Notitiam de hoc libello rarius obuio, habes in *Jo. Erh.* KAPPENS *Nachleſe der Reformat. Urkund.* Part. IV, pag. 624. 648.

§. XXV.

SCRIPTA LVTHERI ET COAEVORVM ANNI MDXXXIX.

A.) SCRIPTA LVTHERI.

Mart. LVTHERS *Troſt-Schrifft an einen von Adel, über tödtlichen Abgang ſeines Gemahls.*

v. in Opp. German. *Viteberg.* Tom. XII, fol. 168, b; et *Ienenſ.* Tom. VII, fol. 217, b.

Mart. LVTHER *von den* Conciliis *vnd Kirchen.* Wittemberg, *durch Hans Lufft, 1539, 4.*

—— *Ebendieſelbe Schrifft.* Straſsburg, *durch Crafft Müller, 1539, 4.*

et in Opp. German. *Viteberg.* Tom. VII, fol. 462, b; et *Ienenſ.* Tom. VII, fol. 218.

Vom Leyden CHRISTI, *vnd wie der Ketzer* NESTORIVS *den eingebohrnen* Sohn Gottes JESVM CHRISTVM &c. *hat getheilet, aus* Mart. LVTHERS *Buch von Concilien vnd Kirchen.* Nürnberg, *durch Hans Günther, 1556, 8.*

Mart. LVTHER *Etliche Schlüſſe, daſs man dem Pabſt vnd ſeinem Schutzherrn wider vnrechte Gewalt vnd Kriege Widerſtand thun ſoll.* [an. 1539.] Ohne Ort des Drucks, 1546, 4.

et in Opp. *Ienenſ.* German. Tom. VII, fol. 264; et *in* Fried. HORTLEDERS *Handl. vom Teutſch. Kriege*, Tom. II, pag. 97-99.

—— *Ebendieſelben*, *durch* Phil. MELANCHTHON *an etlichen Orten verändert, herausgegeben* an. 1546.

v. ap. HORTLEDERVM, l. c. pag. 139-141.

Mart.

Mart. LVTHERS *Zwey Schrifften an* Churfürſt IOHANN *zu* Sachſen, *die Gegenwehre belangend.*

v. in Opp. Germ. *Viteberg.* Tom. XII, fol. 215.

—— *Bedencken an* Gregor. BRÜCK *von der Gegenwehre.*

v. in Opp. Germ. *Viteberg.* Tom. XII, fol. 216; et *Ienenſ.* Tom. VII, fol. 276; et ap. HORTLEDER. *vom Teutſch. Kriege*, Tom. II, pag. 94, 95.

—— *Erklerung von der Frage die Nothwehre belangend, an einen Pfarrherrn, mit Vorreden* Phil. MELANCHTHONIS, *vnd* Joh. BVGENHAGEN. Wittemberg, *durch Hans Lufft*, 1547, 4.

et in Opp. Germ. *Viteberg.* Tom. XII, fol. 218, b; et *Ienenſ.* Tom. VII, fol. 277, b.

—— *Kurtze Antwort von derſelben Sache.*

v. in Opp. Germ. *Ienenſ.* Tom. VII, fol. 278, b; et ap. HORTLEDERVM, Tom. II, pag. 99-101.

Mart. LVTHERS, Juſti IONAE, Phil. MELANCHTHONIS, SPALATINI, *vnd etlicher andrer Bedencken auf den Vnterricht etlicher Wittembergiſchen Rechtsgelehrten, in ebenderſelben Sache.*

v. in Opp. Germ. *Viteberg.* Tom. XII, fol. 220; *Ienenſ.* Tom. VII, fol. 280.

—— *Schrifft an alle Pfarrherrn, ſo das Euangelium lieb haben.*

v. in Opp. Germ. *Viteberg.* Tom. XII, fol. 222, b; *Ienenſ.* Tom. VII, fol. 283; et in *Fried.* HORTLEDERS *Handl. vom Teutſch. Kriege*, Tom. II, pag. 101-103.

Mart. LVTHER *wider die* Antinomer, *an* Caſp. GÜTTEL. Wittemberg, *durch Joſeph Klug*, 1539, 4.

—— *Ebendieſelbe Schrifft.* Nürnberg, *durch Kunigund Hergottin*, 1539, 8.

et in Opp. Germ. *Viteberg.* Tom. VI, fol. 458; *Ienenſ.* Tom. VII, fol. 285, b.

Mart. LVTHERS *Bericht von* Joh. EISLEBENS *falſcher Lehre vnd ſchändlicher That, darzu Antwort auf ſeine, nichtige Klage.*

v. in Opp. Germ. *Viteberg.* Tom. XII, fol. 226; et *Ienenſ.* Tom. VII, fol. 299, b.

Mart. LVTHERS *Vorrede auf* Joh. SVTELS *Auslegung des Euangelii von der Zerſtöhrung Jeruſalem.*

v. in Opp. Germ. *Viteberg.* Tom. XII, fol. 368; et *Ienenſ.* Tom. VII, fol. 304.

Mart. LVTHERS *Auslegung des* CX. *Pſalmen.* Wittemberg, *durch Nickel Schirlentz*, 1539, 4.

et in Opp. Germ. *Viteberg.* Tom. III, fol. 453; *Ienenſ.* Tom. VII, fol. 305.

Mart. LVTHERS *Zwey Bedencken an* Hertzog HEINRICH *der Priuat-Meſſen des Stiffts zu Meiſſen halben.*

v. in Opp. Germ. *Viteberg.* Tom. XII, fol. 290, b; *Ienenſ.* Tom. VII, fol. 353, b.

Mart. LVTHER *wider den* Biſchoff *zu* Magdeburg ALBRECHT, *Cardinal.* Wittemberg, *durch Hans Lufft*, 1539, 4.

et in Opp. Germ. *Viteberg.* Tom. XII, fol. 291, b; *Ienenſ.* Tom. VII, fol. 353, b.

Mart. LVTHERS *vnd* ſeiner Collegen *Vnterricht-Schrifft an den* Rath *zu* Nürnberg, *von gemeiner vnd ſonderer Abſolution.*

v. in Opp. Germ. *Viteberg.* Tom. XII, fol. 206, b. *Ienenſ.* Tom. VII, fol. 371.

Mart. LVTHERS *Troſtſchrifft an* Joh. MANTEL, *wider des Todes Anfechtung.*

v. in Opp. Germ. *Viteberg.* Tom. XII, fol. 169; *Ienenſ.* Tom. VII, fol. 371.

—— *Ernſte Vermahnungs-Schrifft an den Bürgermeiſter zu Wittemberg, den Miſsbrauch der Kirchhofs abzuſchaffen.*

v. in Opp. Germ. *Viteberg.* Tom. XII, fol. 207, b. et *Ienenſ.* Tom. VII, fol. 371, b.

Mart. LVTHERI Diſputatio de dicto CHRISTI: *Vade, vende, relinque omnia.*

v. in Opp. Latin. *Viteberg.* Tom. I, fol. 407; *Ienenſ.* Tom. I, fol. 523.

—— Diſpu-

—— Diſputatio, an haec propoſitio vera ſit in Philoſophia: *Verbum caro factum eſt.*
v. in Opp. Latin. *Viteberg.* Tom. I, fol. 413, b; *Ienenſ.* Tom. I, fol. 528, b.

Mart. LVTHERI Praelectio in Pſalmum CXXX.
v. in Opp. Latin. *Viteberg.* Tom. III, fol. 573.

—— *Auslegung des* CXXX *Pſalmen, vorteutſcht durch* Georg. MAIOR. Wittemberg, *1530*, 4.

Mart. LVTHER Das Vater Vnſer *kurtz ausgelegt vnd in Geſang weiſe gebracht.* 1539. 8.

Mart. LVTHERS *Auslegung des* LIII *Capitels des* Propheten IESAIAE, *von dem Leyden vnd der Herrlichkeit* CHRISTI. Wittemberg, *durch Nickel Schirlentz, 1539*, 4.

Mart. LVTHER *von dem geweyhten Waſſer, vnd des Pabſts* Agnus Dei. *1539*, 4.

Mart. LVTHERI Epiſtola ad *Franc.* de RHEVA, *Comitem Thurocenſ.* d. 7 Aug. an. 1539, ex MSto.
v. in Unſchuld. Nachricht. An. 1716, pag. 570-572.

—— *Brief an* D. Frantz HERZENBERGER, an. 1539, ex autographo.
v. ibid. An. 1731, pag. 867, 868.

B.) SCRIPTA AMICORVM LVTHERI.

Der Durchl. Hochgebohrnen Fürſten *vnd* Herrn Herrn JOHANS FRIDRICHEN, Churfürſtens, *vnd* Landgraf PHILIPPS *zu* Heſſen *&c. Wiederſchreiben auf das vnerfindlich* Hertzog HEINRICHS *zu* Braunſchweig *Schreiben* &c. d. 14 Septembr. 1539. *Ohne Ort des Drucks*, 1540, 4.

Etlicher Wittenbergiſchen Rechts-Gelehrten Antwort von der Frage: Ob man einem Richter, der vnrechtmäſſig procediret, Widerſtand thun möge.
v. in LVTHERI Opp. Germ. *Viteberg.* Tom. XII, fol. 219, b; *Ienenſ.* Tom. VII, fol. 387.

Heinrichs *von* EINSIEDEL *Erzehlung ſeiner Anfechtung wegen der Frone, nebſt* Georg. SPALATINI *zwey Bedencken von der Frone*, de ao. 1539.
v. in Joh. Erh. KAPPENS *Nachleſe der Reformat. Urkund.* Part. I, pag. 279-296.

Georg. SPALATINI *Bericht von der Ohrenbeichte*, 1539, *aus ſeinem* autographo.
v. ibid. pag. 296-303.

Der von Hertzog HEINRICH 1539 *in Meiſſen angeordneten* Viſitatorum *Artickel, dem Pfarrer zu Gnandſtein ertheilet.*
v. ibid. Part. IV, pag. 649-655.

Philippi MELANCHTHONIS de Eccleſiae auctoritate et de veterum Scriptis libellus. *Vitebergae, per Joſeph. Clug, 1539, 8.*

—— De officio Principum, quod mandatum Dei praecipiat iis tollere abuſus eccleſiaſticos. *Ibid. 1539, 8.*

—— Epiſtolarum Biga ad HENRICVM VIII, *Regem Angl.*
v. in *Dan.* GERDESII Hiſtor. Reform. Tom. IV, in Append. pag. 191-207.

Summa vniuerſae doctrinae, de articulo iuſtificationis, quam breuiter complexus eſt *Phil.* MELANTHON et *Mart.* LVTHERVS ſubſcripſit. *Wittembergae, ao. 1539.*
v. in der Samml. von alt. und neuen Theol. Sachen, An. 1728, pag. 686-692.

Wencesl. LINCK *Pabſts-Gepraeng, aus dem Cerimonien-Buch, auch etliche Cerimonien der Biſchöffe, aus ihrem* Pontificial *gezogen.* Straſsburg, *1539*, 4.

Vrbani REGII *Predigt, wie man die falſchen Propheten erkennen, ia greiffen mag.* Wittemberg, *durch Hans Friſchmuth, 1539*, 4.

Andreae OSIANDERS *Verantwortung des* Nürnbergiſchen Catechiſmi, *wider den vngelehrten zanckiſchen Sophiſten* Hanſen MAYR *zu* Ingolſtadt, *der ſich laeſit nennen* Johann ECK. Nürnberg, *bey Leonh. Milchtaler*, *1539*, 4.

Andr. OSIANDRI Epiſtola ad *Georg.* SPALATINVM, d. 24 Octob. 1539. v. *in Unſchuld. Nachrichten*, An. 1712, pag. 372-376.

Epiſtola Theologorum Norimbergenſium ad D. *Rupertum* a MOSHAM, *Decanum Petauienſem*, in qua venenata eius convicia, mendacia, et noxia dogmata percelluntur etc. *1539*, 4.

Jacob SCHENCK *von warhafftter chriſtlicher Buſſe*, *wider die falſche vnchriſtliche Buſſe*, *ſo* Georg. WITZEL *lehret*. Wittemberg, *durch Joſeph Klug*, *1539*, 4.

Ant. SCHENITZ *Nothwehre auf das ertichte Buch*, *vnter* Graf PHILIPSEN *von* Mansfelt Stathalters, *vnd* beyder Stiffte Magdeburg *vnd* Halberſtadt Hofraethe *Nahmen ausgegangen*. Wittemberg, *durch Hans Lufft*, *1539*, 4.

Ein chriſtlich ſchoen Gebeth vnd Vrmahnung vm der Kirchen Friede vnd Einigkeit, *aus dem Latein ins Teutſche gebracht durch* Ant. ORNBERGER. Vlm, *bey Hans Varnier*, *1539*, *8*.

Jacob OTTERS *Betbüchlein für allerley gemein Anliegen der Kirchen*. Straſsburg, *bey Wendel Rihel*, *1539*, *8*.

Ein heimlich Geſpraech von der Tragedia Joh. HVSSEN *zwiſchen* D. Mart. LVTHER *vnd* ſeinen guten Freunden, *auf die Weiſe einer* Comedien, *durch* Joh. VOGELGESANG. Ohne Ort des Drucks, *1539*, 4.

Der Bauern Reichstag vnd Concilium [*ein Satyriſches Gedicht.*] Ohne Ort des Drucks, *1539*, 4.

Chnnrad TREWE *von* Fridesleuen, *Etliche Geſpraeche aus goettlichen vnd geſchriebnen Rechten*, vom Nürnbergiſchen Frideſtand der ſtreitigen Religion halb, ao. 1532, von Franckfortiſchen Anſtand jüngſt im April dieſes 1539 Jahres aufgerichtet; Von künfftiger Handlung gen Nürnberg angeſehen &c. *Ohne Ort des Drucks*, [1539.] 4.

Sebaſt. FRANCK *Handbüchlein*, *Sieben Haupt-Puncten aus der Bibel gezogen &c.* Franckfurth, *bey Cyriaco Jacob zum Barth*, *1539*, *8*.

—— *Schrifftliche vnd gründliche Auslegung des* LXIV *Pſalm.* Ohne Ort des Drucks, *1539*, 4.

—— *Die güldin Arch*, *darein der Kern vnd die beſten Haupt-Sprüch der heiligen Schrifft*, *alten Lehrer vnd Vaeter der Kirchen &c. getragen*, *verfaſſet vnd eingeleibt ſind &c.* Augſpurg, *durch Heinr. Steyner*, *1539*, *fol.*

—— *Ebendaſſelbe Buch.* Bern, *bey Samuel Apiario*, *1557*, *fol.*

—— *Das bebüthſchiret mit ſieben Sigeln verſchloſſen Buch*, *das recht niemand aufthun*, *verſtehn oder leſen kan*, *dann das Lamb*, *vnd die mit dem Thau bezeichnet*, *das Lamb angehören*, *ſamt einer Vorrede von den ſieben Sigeln*, *was die ſeyn*, *vnd wie die aufſthon werden &c.* Ohne Ort des Drucks, *1539*, *fol.*

—— *Ebendaſſelbe Buch.* Pfortzheym, *bey Georg. Raben*, *1559*, *fol.*

Ioan. FREIESLEBEN Sylua quaedam teſtimoniorum ex propriis Papiſtarum et S. Patrum etc. libris collecta, qua indicatur, quod coram diuino iudicio, ſola fiducia gratiae et miſericordiae Dei, propter CHRISTVM, ſine vllis noſtris meritis iuſtificemur et ſaluemur. *Ex officina Nicolai Fabri*, *1539*, *8*.

Chriſtoph. HEGENDORFFINI Antidotum aduerſus peſtilentiam. *Lipſiae*, *ex officina Nicol. Fabri*, *1539*, *8*.

Michel

Michel HERWERT *Bericht an die iungen Schüler.* Nürnberg, *durch Hans Wandereisen, 1539, 4.*

Io. HANERI Theſes de poenitentia. *Lipſiae, excud. Nicol. Wolrab, 1539, 4.*

Otto KOERBER *Siebenzehn Artickel, ſo der* Gardian *zu* Amberg *am Tage der Geburth* MARIAE *ao. 1539 von oeffentlicher Cantzel mit hoechſter Gotteslaſterung ausgeruffen vnd betheuert hat.* Ohne Ort des Drucks, 1539, 4.

Feuerzeug chriſtlicher Andacht. Nürnberg, *durch Jeronym. Formſchneider auf Pergamen gedruckt, 1539, 8.*

—— *Ebendaſſelbe.* Nürnberg, *durch Chriſtoph Gutknecht, ohne Jahr, 8.*

C.) SCRIPTA ADVERSARIORVM LVTHERI.

Georg. WICELII *Drey Geſpraech-Büchlein von der Religion Sachen, in itzigen fehrlichen Zwieſpalt aufs kürtzeſte vnd artigſte gefertiget.* Leipzig, *durch Nicol. Wolrab, 1539, 4.*

Caſpar GREYSENENCKER [SCHWENCKFELD] *von der Sünde vnd Gnade,* ADAM *vnd* CHRISTO. Augſpurg, *durch Phil. Vlhart, 1539, 8.*

—— *Ebendieſelbe Schrifft, neu gedruckt vnd corrigirt.* Ohne Ort des Drucks, *1546, 4.*

Iacobi SADOLETI Epiſtola ad Senatum populumque Genuenſem, qua in obedientiam Romani Pontificis eos reducere conatur, ſcripta ao. 1539 cum *Io.* CALVINI reſponſione. *Argentor. per Wendelin. Rihelium, 1539, 8.*

Zwey Grabſchrifften auf Hertzog GEORGEN *zu* Sachſen, *von* 1539, *von einem Anhänger* deſſelben.

v. *in* Joh. Erh. KAPPENS *Nachleſe der Reformat. Urkund.* Part. III, pag. 381-386.

§. XXVI.

SCRIPTA LVTHERI ET COAEVORVM ANNI MDXL.

A.) SCRIPTA LVTHERI.

Mart. LVTHERI *Schluſsreden in öffentlicher* Diſputation *vertheydigt* ao. 1540, *daſs man dem Pabſt vnd ſeinen Schutz-Herrn, wider vnrechte Gewalt vnd Krieg Widerſtand thun ſolle.* Ohne Zeit und Ort, 4.

—— *Ebendieſelbe Schrifft.* 1546, 4.
et in Opp. Germ. *Viteberg.* Tom. XII, fol. 223; et *Ienenſ.* Tom. VII, fol. 284.

Mart. LVTHERS *Vermahnung an die Pfarrherrn, wider den Wucher zu predigen.* Wittemberg, *durch Joſeph Klug, 1540, 4.*

—— *Ebendieſelbe Schrifft.* Ebendaſelbſt, *ohne Buchdrucker, 1540, 4.*
et in Opp. Germ. *Viteberg.* Tom. VI, fol. 318, b; et *Ienenſ.* Tom. VII, fol. 372.

—— De vſura taxanda ad paſtores eccleſiarum commonefactio, Latine verſa per *Ioan.* FREDERVM.
v. in Opp. Ltain. *Viteberg.* Tom. VII, fol. 417, b.

Mart. LVTHERS *Schrifft an* Churfürſt IOHAN FRIEDRICH, *mit was Befehl* S. Fürſtl. Gnaden *ihre Geſandten zum* Colloquio *gen Hagenau abfertigen wolle.*
v. in Opp. Germ. *Viteberg.* Tom. IX, fol. 304, b; *Ienenſ.* Tom. VII, fol. 390, b.

Robert. BARNS *Bekanntniſs des Glaubens, mit* Mart. LVTHERS *Vorrede.*
v. in Opp. Germ. *Viteberg.* Tom. VI, fol. 417; *Ienenſ.* Tom. VII, fol. 391.

Kurtzer Auszug einer Schrifft Mart. LVTHERS *an eine Perſon hohen Standes.*
v. in Opp. Germ. *Ienenſ.* Tom. VII, fol. 392.

Mart. LVTHERI Duodecim Conſilia euangelica.
v. in Opp. Latin. *Viteberg.* Tom. I, fol. 409, b; *Ienenſ.* Tom. I, fol. 526, b.

—— Diſputatio in dictum ad Hebr. XIII: *Dominus* IESVS *heri et hodie* &c.
v. in Opp. Latin. *Viteberg.* Tom. I, fol. 410; *Ienenſ.* Tom. I, fol. 526, b.

Mart. LVTHERS *chriſtliches Vrtheil von ſeinen eignen Büchern.* Augſpurg, *durch Philipp Vlhart, 1540, 4.*

Mart. LVTHERS *Zwo Predigten bey der Tauffe* BERNHARDS Fürſten IOHANSEN *zu* Anhalt *Sohn.* Item *ein Sermon am folgenden Sonntag* Quaſimodogeniti, ao. 1540. Wittemberg, *durch Nickel Schirlentz, 1541, 4.*
et in Opp. Germ. *Viteberg.* Tom. IV, fol. 539; et *Ienenſ.* Tom. VII, fol. 394, b.

—— Eaedem Homiliae II in Latinum translatae.
v. in Opp. Latin. *Viteberg.* Tom. VII, fol. 367, b.

—— *Sermon von den ſiben Brodten über* MARCI VIII. Wittemberg, *ohne Jahr, 4.*

Mart. LVTHERI Commentarii in XV Pſalmos graduum.
v. in Opp. Latin. *Viteberg.* Tom. III, fol. 507, b; et *Ienenſ.* Tom. IV, fol. 409, b.

—— *Auslegung über die* XV *Pſalmen der Lieder im höhern Chor.*
v. in Opp. Germ. *Viteberg.* Tom. VIII, fol. 1.

—— *Auslegung des* CXXIX *Pſalmen, verteutſcht durch* Joh. AVRIFABRVM. Magdeburg, *durch Melch. Lotther, 1550, 4.*

Mart. LVTHERI Epiſtola ad *Phil.* MELANCHTHONEM, ao. 1540, ex MSto originali.
v. in Unſchuldigen Nachrichten, An. 1704, pag. 825-827.

B.) SCRIPTA AMICORVM LVTHERI.

Per quos ſteterit, quo minus Haganoae proximis comitiis, de componendo religionis diſſidio, initum colloquium ſit; De optima ratione habendorum Conciliorum et pacandarum eccleſiarum; A quibus iure exigatur reſtitutio bonorum eccleſiaſticorum; Acta cum Proteſtantibus Auguſtae, Schuinfurti, Norimbergae, Francofurti et Haganoae, per *Varemundum* LVITHOLDVM. *Sine loco impreſſionis, 1540, 8.*

—— Idem Scriptum, Germanice.
v. ap. HORTLEDERVM, Tom. I, pag. 171-200.

Epiſtolae duae Decani et Canonici cuiusdam, an ſtatui et dignitati Eccleſiaſticorum magis conducat, admittere Synodum nationalem, piam et liberam, quam decernere bello. *Sine loco impreſſionis, 1540, 8.*

—— Eaedem Epiſtolae.
v. in *Io.* WOLFII Lection. memorab. Tom. II, Centen. 16, ſub ao. 1540.

—— *Zween Sendbriefe eines* Dechants *und* Thumbherrn *&c.*
v. ap. HORTLEDERVM, Tom. I, pag. 161-171.

Georg. SPALATINI *unterſchiedne Schreiben an* Heinr. *von* EINSIEDEL, von ao. 1540.
v. in Jo. Erh. KAPPENS *Nachleſe der Reformat. Urkund.* Part. I, pag. 303-320.

Scripto-

Scriptores de Colloquio Wormacienſi, ad dirimendas controuerſias eccleſiaſticas, hoc anno inſtituto.
vid. ſupra, inter Scriptor. Hiſtoriae Concilior. Synodor. et Colloquior.

Phil. MELANCHTHON *von der Kirchen vnd alten Kirchen-Lehrern, verteutſcht durch* Juſtum IONAM. Wittemberg, *durch Joſeph Klug*, 1540, 4.

Chunrath TREW *von* Frideslenen, *von Kirchen-Güthern, was deren Beſitz vnd Eigenthum ſey, wer die raube oder recht anlege, wohl oder übel brauche, wie ſie wider zu recht chriſtlicher vnd nützlicher Beſitzung, Anlage vnd Gebrauch aufs allerfüglichſte könten gebracht werden.* Freyberg, *durch Joh. Gutmann*, 1540, 4.

—— *Ebendieſelbe Schrifft, nebſt einem angehangten Regiſter.* Ohne Ort des Drucks, 1540, 4.

Eraſmi SARCERII de conſenſu verae Eccleſiae et SS. Patrum, inprimis autem D. AVGVSTINI, ſuper praecipuis chriſtianae religionis articulis, Liber. *Francof. excud. Chriſtian. Egenolphus*, 1540, 8.

Bekaentniſs des Glaubens, die D. Robertus BARNS [*in Teutſchen Landen* D. ANTONIVS Anglus *genannt*] *zu London gethan hat* ao. 1540 d. 9 Julii, *da er zum Feuer geführt vnd verbrennt worden iſt, aus der Engliſchen Sprache verteutſcht.* Augſpurg, *durch Melch. Krieſtein, ohne Jahr*, 4.

Fridr. MECVM *wie man die Einfältigen, vnd ſonderlich die Krancken im Chriſtenthum vnterrichten ſoll.* Leipzig, *durch Nicol. Wolrab*, 1540, 8.

Sigm. SALMINGER *Gülden Schatz, oder Haupt-Schrifft vnd Handzeiger, den Inhalt der gantzen Bibel in ſich ſchlieſſend.* Straſsburg, *durch S. B.* 1540, 8.

Gemeiner Bericht der Viſitatorn *an den* Pfarrherr *und* Dorffſchafft *zu* Gnandſtein, ao. 1540.
v. *in* Jo. Erh. KAPPENS *Nachleſe der Reformat. Urkund.* Part. IV, pag. 655-662.

C.) SCRIPTA ADVERSARIORVM LVTHERI.

Conſilium admodum paternum PAVLI III, *Pontificis Romani*, datum Imperatori in Belgis, per Cardinalem FARNESIVM, *Pontificis nepotem*, pro *Lutheranis*, ao. 1540, et *Euſebii* PAMPHILI [*Io.* CALVINI] eiuſdem conſilii pia et ſalutaris explicatio. *Impreſſum per Johan. Zelotem Nicopoli Pamphiliae*, ſine anno, 8.

Joh. ECK *Schutzrede kindlicher Vnſchuld wider den Catechiſten* Andr. HOSANDER *vnd ſein Schmach-Büchlein*, 1540, 4.

Ruprecht *von* MOSHAM *das neue Hieruſalem, ſo durch den Monarchiſchen* Microſynodum *von den ſieben Churfürſten des heil. Roem. Reichs, mit dem Wort der Einigkeit, vnd der Lehre von der Monarchie vnd Widergeburth des chriſtlichen Glaubens aufzubauen vnd wiederzubringen iſt.* Ohne Ort des Drucks, 1540, 4.

Henr. BVLLINGER *vom chriſtlichen Eheſtande.* Zürich, *durch Chriſtoffel Froſchouer*, 1540, 8

§. XXVII.

SCRIPTA LVTHERI ET COAEVORVM ANNI MDXLI.

A.) SCRIPTA LVTHERI.

Mart. LVTHERS *Troſtſchreiben an* Frider. MECVM.
v. in Opp. Germ. *Viteberg.* Tom. XII, fol. 170; *Ienenſ.* Tom. VII, fol. 392, b.

—— *Troſtſchreiben an einen Hoff-Prediger.*
v. in Opp. Germ. *Viteberg.* Tom. XII, fol. 170, b; *Ienenſ.* Tom. VII, fol. 393, b.

Mart. LVTHER *wider* Hans WORST, [*mit Auslegung des* LXIV *Pſalmen.*] Wittemberg, *durch Hans Luſft*, 1541. 4.
et in Opp. Germ. *Viteberg.* Tom. XII, fol. 310; et *Ienenſ.* Tom. VII, fol. 406, b.

Mart. LVTHERS *Zwo Vorreden auf* Caſp. GÜTTELS *Predigten, vnd* Vrb. REGII *Auslegung des* LII *Pſalmen.*
v. in Opp. Germ. *Viteberg.* Tom. XII, fol. 369; et *Ienenſ.* Tom. VII, fol. 431.

Mart. LVTHERS *Vermahnung zum Gebeth wider den Türcken.* Wittemberg, *durch Nickel Schirlentz*, 1541. 4.
et in Opp. Germ. *Viteberg.* Tom. II, fol. 553, b; et *Ienenſ.* Tom. VII, fol. 433, b.

—— Precatio contra Turcam.
v. in Opp. Latin. *Viteberg.* Tom. VII, fol. 155, b.

Mart. LVTHERS *Schrifft an eine Perſon hohen Standes.*
v. in Opp. Germ. *Viteberg.* Tom. XII, fol. 309; *Ienenſ.* Tom. VII, fol. 441.

—— *Brief wegen* Chriſtoph KÜHNENS *Proceſs-Sache*, ex MSto.
v. in Unſchuld. Nachricht. An. 1705, pag. 763-765.

Etlicher Fürſten, *ſonderlich von* Anhalt, *ſtattliche Werbung an* Mart. LVTHERN, *wegen Religions-Vergleichung, mit* deſſen *Antwort.*
v. in Opp. Germ. *Vitebergenſ.* Tom. XII, fol. 304, b; et *Ienenſ.* Tom. VII, fol. 442.

Mart. LVTHERS *Drey wichtige Schreiben an* Churfürſt JOHANN FRIEDRICH, *in Reichstag zu Regenſpurg.*
v. in Opp. Germ. *Viteberg.* Tom. XII, fol. 307; *Ienenſ.* Tom. VII, fol. 445.

Mart. LVTHERS *ernſte Schrifft an einen Hofprediger, daſs Kirchendiener mit der Türcken-Steuer nicht zu beſchweren.*
v. in Opp. Germ. *Viteberg.* Tom. XII, fol. 208; *Ienenſ.* Tom. VII, fol. 448, b.

Mart. LVTHERS *Schreiben an* M. Anton LAVTERBACH, d. 18 Mertz, 1541.
v. in Jo. Erh. KAPPENS *Nachleſe der Reformations-Urkunden*, Part. IV, pag. 667-671.

—— Epiſtola ad *anonymum*, ao. 1541.
v. in der Samml. von alt. und neuen Theol. Sachen, An. 1732, pag. 694, 695.

Mart. LVTHERI Enarratio in NAHVM *Prophetam.*
v. in Opp. Latin. *Viteberg.* Tom. IV, fol. 613.

—— *Auslegung des Propheten* NAHVM, *verteutſcht durch* Stephan. AGRICOLAM.
v. in Opp. Germ. *Viteberg.* Tom. VIII, fol. 529.

—— Commentarius in SOPHONIAM *Prophetam.*
v. in Opp. Latin. *Viteberg.* Tom. IV, fol. 647.

—— *Auslegung des Propheten* ZEPHANIA.
v. in Opp. Germ. *Viteberg.* Tom. VIII, fol. 541.

—— Commentarius in Prophetam HAGGEVM.
v. in Opp. Latin. *Viteberg.* Tom. IV, fol. 666.

— *Aut-*

—— *Auslegung des Propheten* HAGGAI, *verteutſcht durch* Stephan. AGRICOLAM.

v. in Opp. Germ. *Viteberg.* Tom. VIII, fol. 559.

Mart. LVTHERI Annotationes in Prophetam MALACHIAM.

v. in Opp. Latin. *Viteberg.* Tom. IV, fol. 658, b.

—— *Auslegung des Propheten* MALACHIAE, *verteutſcht durch* Stephan. AGRICOLAM.

v. in Opp. Germ. *Viteberg.* Tom. VIII, fol. 562, b.

Mart. LVTHERS *Bekäntnis vom Abendmahl* CHRISTI.

v. in Opp. Germ. *Viteberg.* Tom. II, fol. 165, b.

Mart. LVTHERI Diſputatio contra Satanam et Synagogam eius.

v. in Opp. Latin. *Viteberg.* Tom. I, fol. 411, b; *Ienenſ.* Tom. I, fol. 527, b.

Mart. LVTHERI Capita fidei chriſtianae, contra Papam et portas inferorum conſtanter aſſerenda. *Vitebergae, per Joſeph Clug, 1541, 8.*

—— *Haupt-Artickel des chriſtl. Glaubens, wider den Pabſt vnd der Höllen Pforten zu erhalten.* Nürnberg, *durch Chriſtoph Gutknecht, ohne Jahr, 8.*

B.) SCRIPTA AMICORVM LVTHERI.

Acta Colloquii Ratisbonae hoc anno inſtituti.

vid. ſupra, inter Scriptor. de Hiſtor. Concilior. Synodor. et Colloquior.

Etlicher Fürſten, *ſonderlich von* Anhalt, *ſtattliche Werbung an* LVTHERVM, *nebſt* deſſen *Antwort.*

v. in LVTHERI Opp. Germ. *Viteberg.* Tom. XII, fol. 304, b; *Ienenſ.* Tom. VII, fol. 466.

Phil. MELANCHTHONIS *Warhafftier Bericht vnd Vrtheil, von dem vbergebnen Buch vnd gehaltnen Geſpraech zu Regenſpurg* ao. 1541, *aus dem Latein vberſetzt.* Wittemberg, *durch Hans Lufft, 1542, 4.*

—— *Bedencken auf der* Fürſten *erſten Radtſchlag*, wie Kayſerl. Maj. *auf die* Propoſition *zu beantworten ſeyn ſolle.*

v. in Joh. Erh. KAPPENS *Nachleſe der Reformations-Urkunden*, Part. II, pag. 749-754.

Proteſtantium ordinum Epiſtola ad FRANCISCVM, *Reg. Gall.* pro Merindolienſibus, ao. 1541 d. 23 Maii, [ſcripta Stilo *Phil.* MELANCHTHONIS.]

v. inter *Phil.* MELANCHTHONIS Epiſtol. edit. *Londin.* Lib. III, Ep. 2, pag. 488; et *in Dan.* GERDESII Hiſtor. Reformat. Tom. IV, in append. pag. 100-101.

Georg. SPALATINI *Troſtſchrifft an* Heinr. *von* EINSIEDEL, ao. 1541, ex autographo.

v. in Jo. Erh. KAPPENS *Nachleſe der Reformat. Urkunden*, Part. I, pag. 320-330.

Frid. MYCONII *Zwey Briefe an* Juſtum JONAM, *von* ao. 1541, 1542.

v. in der Samml. von alten und neuen Theol. Sachen, An. 1729, pag. 354-359.

Juſti JONAE *Brief an* Frantz LANDSTETTNER, Bürgermeiſter *zu* Erffort, d. 15 Jul. 1541.

v. ibid. An. 1735, pag. 639-641.

Caſpar HÜBERINI *Streitbüchlein.* Augſpurg, *durch Phil. Vlhart, 1541, 8.*

Eraſmi SARCERII de ſcholaſticae Theologiae vanitate, qua ſuperioris aetatis homines, doctrinam et religionem ſuam tuebantur, Liber. *Francof. ap. Chriſtian Egenolphum, 1541, 8.*

Huldrich NEOBVLI Dialogus zweyer *Perſonen, ob es Gottlichen, natürlichen,*

Kayſer-

Kayſerlichen vnd geiſtlichem Rechte gemaeſs oder entgegen ſey, mehr dann ein Eheweib zugleich zu haben. Ohne Ort des Drucks, *1541*, 4.

Johann SPANGENBERG *Predigt von den Worten* CHRISTI MATTH. XIII: Laſſet es beydes mit einander aufwachſen bis zur Erndte. *Wittemberg, durch Georg. Rhaw, 1541*, 4.

Ioan. RIVII de conſcientia libri III. [Concertatio cum amico de communione ſub vtraque ſpecie, et Epiſtola de ſola fide.] *Eiusdem* de Spectris et apparitionibus vmbrarum, ſeu de veteri ſuperſtitione liber I. *Lipſiae, apud Nicol. Wolrab, 1541, 8.*

Ein neuer Paſquillus, *von der chriſtlichen Kirchen Klage.* [*durch* Günther STRAVSS.] *1541*, 4.

Neue Zeitung von Rom, woher das Mordbrennen komme, 1541, 4.

C.) SCRIPTA ADVERSARIORVM LVTHERI.

Kayſerl. Maieſtaet *Fürhalten den Staenden des Reichs gethan, mit Anzeige etlicher Artickel zum Abſchied dienlich. Der Aug ſpurgiſchen* Confeſſion-*Verwandten Staende Antwort vnd Bedencken darauf.* Kayſerl. Maieſtaet Declaration *auf etliche Artickel des Regenſpurgiſchen Abſchieds.* [1541.] *Ohne Ort des Drucks*, 4.

HENRICI VIII, *Reg. Angl.* Mandata de Bibliis Anglicanis, d. 30 Sept. 1541.

v. in *Dan.* GERDESII Hiſtor. Reformat. Tom. IV, in append. pag. 186-191.

Georg. WICELII *Hundert vnd mehr heiliger Lection, aus allen Propheten, zur Beſſerung der Chriſten geſammlet.* Mayntz, *durch Franc. Boehm, 1541, 8.*

Wolfg. HERMANNI Perſecutiones Eccleſiae, ab Apoſtolorum vſque ad noſtra tempora. *Ingolſtadii, typis Alexand. Weiſſenborn, 1541*, 4.

§. XXVIII.

SCRIPTA LVTHERI ET COAEVORVM ANNI MDXLII.

A.) SCRIPTA LVTHERI.

Mart. LVTHERS *Exempel einen rechten chriſtlichen Biſchoff zu weyhen, geſchehen zu Neumburg* an. 1542 d. 20 Ianuar. Wittemberg, *durch Nickel Schirlentz, 1542*, 4.

—— *Ebendieſelbe Schrifft.* Ohne Zeit und Ort, 4.

et in Opp. Germ. *Viteberg.* Tom. VII, fol. 522, b; *Ienenſ.* Tom. VIII, fol. 1.

Br. RICHARDI, Prediger-Ordens, *Verlegung des Alcorans, verteutſcht durch* Mart. LVTHER, *vnd mit* deſſen *Vorrede.* Wittemberg, *durch Hans Lufft, 1542*, 4.

et in Opp. German. *Viteberg.* Tom. II, fol. 494, b; et *Ienenſ.* Tom. VIII, fol. 11, b.

Mart. LVTHERS *Vorrede auf der* Barfüſſer-Münche Eulenſpiegel *vnd* Alcoran.

v. in Opp. German. *Viteberg.* Tom. XII, fol. 370, b; et *Ienenſ.* Tom. VIII, fol. 38, b.

Mart. LVTHERS *Vermahnung zum Friede, [an beyde* Chur- *vnd* Fürſten zu Sachſen, *der Empörung halben vm Wurtzen.]* Item *Vermahnung zur Buſſe vnd Gebeth wider den Türcken.* Wittemberg, *durch Hans Lufft, 1547*, 4.

et in Opp. German. *Viteberg.* Tom. XII, fol. 225; et *Ienenſ.* Tom. VIII, fol. 40.

Mart.

Mart. LVTHERS *Vorrede auf* SPANGENBERGS Postille.
v. in Opp. German. *Viteberg.* Tom. XII, fol. 371; et *Ienenſ.* Tom. VIII, fol. 49.

Der XXIX *Pſalm ausgelegt durch* Joh. BVGENHAGEN, *darinnen auch von der Kindertauffe;* Item *von den vngebohrnen Kindern; Ein Troſt* Matt. LVTHERS *für die Weiber, welchen es vngerad gegangen iſt mit Kinder gebähren.* Wittemberg, *durch Joſeph Klug*, 1542, 4.

Mart. LVTHERS *Bedencken vnd Vnterricht, für die Frauen, denen es in der Geburth vnrichtig gegangen.* Item *von der Nothtauffe, Findelkindern* &c.
v. in Opp. German. *Viteberg.* Tom. XII, fol. 178; et *Ienenſ.* Tom. VIII, fol. 44.

—— *Troſt für fromme Frauen, denen es vnrichtig in Kindesnöthen gegangen iſt.*
v. in Opp. German. *Viteberg.* Tom. XII, fol. 192; *Ienenſ.* Tom. VIII, fol. 46.

—— *Troſtſchrifft an* CELLARII *Wittwe.*
v. in Opp. German. *Viteberg.* Tom. XII, fol. 171; *Ienenſ.* Tom. VIII, fol. 48.

—— *Troſtſchrifft an einen guten Freund, dem ſeine Güther entwand ſind.*
v. in Opp. German. *Viteberg.* Tom. XII, fol. 171; *Ienenſ.* Tom. VIII, fol. 48, b.

Mart. LVTHERI Commentarius in MICHAM *Prophetam*, collectus ex *eius* praelectionibus per *Vitum* THEODORVM.
v. in Opp. Latin. *Viteberg.* Tom. IV, fol. 563, b; et *Ienenſ.* Tom. IV, fol. 529, b.

—— *Auslegung des Propheten* MICHAE, *verteutſcht durch* Stephan. REICH.
v. in Opp. Germ. *Viteberg*, Tom. VIII, fol. 445, b.

—— Enarratio in Pſalmum XC.
v. in Opp. Latin. *Viteberg.* Tom. III, fol. 491, b; *Ienenſ.* Tom. IV, fol. 512, b.

—— *Ebendieſelbe Auslegung, verteutſcht durch* Joh. SPANGENBERG. Wittemberg, *durch Georg. Rhaw*, 1546, 4.
et in Opp. Germ. *Viteberg.* Tom. III, fol. 419.

Biblioth. Bunav. Tom. III.

—— *Auslegung des* LXXVI *Pſalmen.*
v. in Opp. German. *Viteberg.* Tom. XII, fol. 399.

Mart. LVTHERS *Predigt auf das Euangelium am Sonntage* Jubilate. Wittemberg, *durch Nickel Schirlentz*, 1542, 4.

—— *Ebendieſelbe.* Nürnberg, *durch Joh. von Berg vnd Vlrich Neuber*, 1542, 4.

—— Epiſtola ad *Io.* FORSTERVM, d. 27 Novemb. ex MSto.
v. in Unſchuld. Nachrichten, An. 1708, pag. 721, 722.

B.) SCRIPTA AMICORVM LVTHERI.

Merckwürdige Documenta *wegen der Kirchen Verfaſſung in Chur-Sachſen, ehe die* Conſiſtoria *recht zu Stande gekommen, vom* Jahr 1542.
v. in der Samml. von alt. und neuen theolog. Sachen, An. 1735, pag. 536-540.

Phil. MELANCHTHONIS Argumentum in IEREMIAM *Prophetam.* Wittembergae, 1542, 8.

Joh. BVGENHAGENS *Auslegung des* XXIX *Pſalmen.*
v. in LVTHERI Opp. Germ. *Viteberg.* Tom. XII, fol. 179.

—— Inſtructio *von den drey erſten Bitten im* Vater Unſer, *an* CHRISTIANVM III König *in* Dännemarck, *geſtellet* an. 1542, ex autographo.
v. in der Däniſchen Bibliothec, Part. IV, pag. 140-151.

Vitus DIETRICH *wie man die Scheidung* CHRISTI *bedencken ſoll.* Nürnberg, *durch Joh. von Berg vnd Vlr. Neuber*, 1542, 8.

Caſpar HÜBERINI *getreue Warnung vor der künftigen Straffe Gotter.* Augſpurg, *durch Phil. Vlhart*, 1542, 8.

Sebaſt. FRANCK von *Woerd* Paradoxa ducenta octoginta. *Ohne Ort des Drucks*, 1542, 4.

Petri PITONII *Leichenpredigt zu Troſt allen denen, die ein ewiges Leben in* CHRISTO JESV *hoffen.* Nürnberg, *bey Petreio, 1542, 4.*

Jac. SCHENCK *Auslegung des Spruchs* PAVLI Epheſ. V: Kein Hurer hat Erbe an dem Reich CHRISTI. Leipzig, *durch Nicol. Wolrab, 1542, 8.*

Churfürſt JOHANN FRIDRICHS *vnd* PHILIPPS Landgrafen *zu* Heſſen, *Fehdebrief wider* Hertzog HEINRICHEN *zu* Braunſchweig, d. 13 Julii, 1542. *Ohne Ort des Drucks,* 4.

Ein luſtig Geſpraech der Teuffel *vnd etlicher* Kriegsleute, *von der Flucht des groſſen* Scharrhanſen H. HEINRICHS *von* Braunſchweig, an. 1542, 4.

Warhafftiger Bericht eines erbahren Cammerers vnd Raths der Stadt Regenſpurg, warum vnd aus was Vrſachen ſie des Herrn Abendmahl, nach der Einſetzung CHRISTI, *bey ihnen fürgenommen vnd aufgericht, auch mit was Form, Weiſe vnd Ordnung daſſelbige gehalten wird.* Regenſpurg, *durch Hanſen Kholan, 1542, 4.*

Confeſſio Merindolenſium, ad *Iac.* SADOLETVM, *Cardinalem* et alios miſſa, an. 1542.

v. in *Io.* CRISPINI Actis et Moniment. Martyr. fol. 104-110. *Genevae, 1560, 4;* et in *Dan.* GERDESII Hiſtor. Reformat. Tom. IV, in append. pag. 87-99.

Principum euangelicorum Epiſtola ad Ducem Lotharingiae, d. 7 Nonemb. an. 1542. [ſcripta Stilo *Phil.* MELANCHTHONIS.]

v. inter *Phil.* MELANCHTHONIS Epiſtolas edit. *Londin.* Lib. I, Ep. 58, pag. 61; et in *Dan.* GERDESII Hiſtor. Reformat. l. c. pag. 103-105.

C.) SCRIPTA ADVERSARIORVM LVTHERI.

Scripta *Io.* ECKII et *Mart.* BVCERI de Colloquio Ratisbonenſi hoc anno edita.

vid. ſupra inter Scriptor. de Hiſtor. Concilior. Synodor. et Colloquior.

Joh. ECKEN *Eines Juden-Büchleins Verlegung, darin ein Chriſt, gantzer Chriſtenheit zu Schmach, will, es geſchehe den Juden vnrecht in Bezichtigung der Chriſten-Kinder-Mord.* Ingolſtadt, *durch Alexand. Weiſſenhorn, 1542,* 4.

Georg. WICELII Catechiſmus Eccleſiae. *Mayntz, durch Franc. Behem, 1542, 8.*

—— Poſtill, *oder gemeine Predig, auf die Epiſteln vnd Euangelien von der Heiligen Gottes, durchs Jahr, ſamt der* Paſſion JESU CHRISTI *gründlich ausgelegt.* II *Theile. Gedruckt zu* S. Victor bey Meyntz, *durch Franc. Behem,* I Theil, *1542,* II Theil, *1543, fol.*

—— Idiomata quaedam linguae Sanctae, in Scripturis veteris Teſtamenti obſeruatae. *Moguntiae, per Franc. Behem, 1542, 8.*

FRIDERICHS, Biſchoffs *zu* Wien, *Betrachtung vnd Erklaerung des Vater vnſers, in ſieben Gebethlein.* Wien, *durch Hans Syngruener, 1542, 8.*

Alberti PIGHII Ratio componendorum diſſidiorum, et ſarciendae in religione concordiae. *Coloniae, ex officina Melchior. Nouefiani, 1542, 4.*

§. XXIX.

SCRIPTA LVTHERI ET COAEVORVM ANNI MDXLIII.

A.) SCRIPTA LVTHERI.

Mart. LVTHER *von den Jüden vnd ihren Lügen, zum andernmahl gedruckt vnd vermehret.* Wittemberg, *durch Hans Lufft, 1543, 4.*

et in Opp. German. *Viteberg.* Tom. V, fol. 454; *Ienenſ.* Tom. VIII, fol. 49.

—— De Iudaeis et eorum mendaciis libellus, Latine redditus per *Iuſtum* IONAM.

v. in Opp. Latin. *Viteberg.* Tom. VII, fol. 166.

Mart. LVTHERS *Tröſtung an eine Perſon, welcher aus Vngeduld vnd Zorn ein Fluch oder Läſterwort entfahren.*

v. in Opp. German. *Viteberg.* Tom. XII, fol. 172; *Ienenſ.* Tom. VIII, fol. 106.

—— *Ernſte Schrifft, daß ein treuer Seelſorger wegen harter Beſtraffung der öffentlichen Laſter ſeines Amts nicht zu entſetzen.*

v. in Opp. Germ. *Viteberg.* Tom. XII, fol. 208; *Ienenſ.* Tom. VIII, fol. 106, b.

Mart. LVTHER *von* Schemhamphoras *vnd Geſchlecht* CHRISTI. Wittemberg, *1543*, 4.

—— *Ebendieſelbe Schrifft.* Wittemberg, *durch Georg. Rhaw, 1543*, 4.

—— *Ebendieſelbe Schrifft.* Wittemberg, *durch Nickel Schirlentz, 1544*, 4.

et in Opp. German. *Viteberg.* Tom. V, fol. 509; et *Ienenſ.* Tom. VIII, fol. 108, b.

Mart. LVTHERS *Vorrede über* Wenceſl. LINCKENS Annotationes *über die* V *Bücher* MOSIS.

v. in Opp. German. *Viteberg.* Tom. XII, fol. 372; et *Ienenſ.* Tom. VIII, fol. 135, b.

Mart. LVTHER *von den letzten Worten* DAVIDS. Wittemberg, *durch Nickel Schirlentz, 1543*, 4.

et in Opp. German. *Viteberg.* Tom. V, fol. 536; et *Ienenſ.* Tom. VIII, fol. 137.

—— De nouiſſimis verbis DAVIDIS.

v. in Opp. Lat. *Viteberg.* Tom. III, fol. 81.

Mart. LVTHERS *Vermahnung an die Pfarrherrn in der Superattendentz zu Wittemberg, das Volck zur Buſſe vnd Gebeth wider den Türcken zu ermahnen.* Wittemberg, *durch Joſeph Klug, 1543*, 4.

et in Opp. German. *Viteberg.* Tom. XII, fol. 227; et *Ienenſ.* Tom. VIII, fol. 170.

Mart. LVTHERS *Bedencken von Wiederaufrichtung der Ceremonien vnd des Bannes.*

v. in Opp. German. *Viteberg.* Tom. XII, fol. 208; *Ienenſ.* Tom. VIII, fol. 172.

—— *Ernſte Vermahnung an die Studenten zu Wittenberg, ſich für den Speckt-Huren zu hüten.*

v. in Opp. German. *Viteberg.* Tom. XII, fol. 208; *Ienenſ.* Tom. VIII, fol. 172.

—— *Fürſchrifft für eine arme Wittwe.*

v. in Opp. German. *Ienenſ.* Tom. VIII, fol. 172, b.

—— *Troſtſchrifft an* Wolff HEINTZEN.

v. in Opp. German. *Viteberg.* Tom. XII, fol. 172; *Ienenſ.* Tom. VIII, fol. 173.

Mart. LVTHERS *Kurtze Antwort vnd Vrtheil auf* Caſpar SCHWENCKFELDS *Schrifft vnd Büchlein.*

v. in Opp. German. *Viteberg.* Tom. XII, fol. 210, b; *Ienenſ.* Tom. VIII, fol. 173, b.

Mart. LVTHERI Epiſtolae duae ad *Simon* WOLFERINVM.

v. in Opp. Latin. *Ienenſ.* Tom. IV, fol. 585; et Supplem. Epp. LVTHERI, pag. 277.

Mart. LVTHERI Diſputatio de duabus naturis in CHRISTO et Communione idiomatum.

v. in Opp. Latin. *Viteberg.* Tom. I, fol. 414, b; *Ienenſ.* Tom. I, fol. 529, b.

—— Disputationes II de fide iustificante, et fide miraculorum.
v. in Opp. Latin. *Viteberg.* Tom. I, fol. 416; *Ienenſ.* Tom. I, fol. 531.

—— Praefatio in Declamationes illuſtrium Principum iuniorum Saxon. IOANNIS FRIDERICI et IOAN. GVILIELMI.
v. in Opp. Latin. *Ienenſ.* Tom. IV, fol. 763, b.

B.) SCRIPTA AMICORVM LVTHERI.

Supplex exhortatio ad inuicliſſ. Caeſarem CAROLVM V, et illuſtriſſ. Principes, alioſque ordines, Spirae nunc Imperii conuentum agentes, vt reſtituendae Eccleſiae curam ſerio velint ſuſcipere, eorum nomine edita, qui CHRISTVM regnare cupiunt. *Sine loco impreſſionis, 1543*, 4.

Petri LEMBERGII Epiſtola de doctrina et morte ECCII, qua reſpondetur maledico Ingolſtadenſium Scripto, quod editum eſt contra *Vitum* THEODORVM, *Concionatorem Noribergenſem.* Norimbergae, *in officina Io. Montani et Vlr. Neuber, 1543*, 4.

Georg. SPALATINVS *daſs man das heilige hochwürdige Sacrament des wahren Leibes vnd Blutes* CHRISTI, *nicht anders, denn nach ſeiner Einſetzung, das iſt gantz vnd gar, vnter beyder Geſtalt nehmen ſoll.* Nürnberg, *durch Chriſtoph Gutknecht*, [1543,] 4.

—— *Schreiben an* Heinr. *von* EINSIEDEL. v. *in* Joh. Erh. KAPPENS *Nachleſe der Reformat. Urkund.* Part. I, pag. 331-336.

Phil. MELANCHTHONIS Reſponſio ad Scriptum quorundam delectorum a Clero ſecundario Coloniae Agrippinae. *Francofurdiae, excud. Herm. Gulffrich, 1543*, 4.

Chriſtliche vnd wahre Verantwortung an den Ertz-Biſchoff vnd Churfürſten zu Cöln, auf die vnbillige vnd falſche Anklage der Rectoris *vnd Vniuerſitaet zu Coeln, durch* Phil. MELANCHTHON *vnd* Martin. BVTZER. *1543*, 4.

Mart. LVTHERI, *Phil.* MELANCHTHONIS et *Io.* BVGENHAGII Epiſtolae ad *Matth.* ROMASCHIVM, *Paſtor. Cibin.* an. 1543.
v. in Unſchuld. Nachrichten, An. 1718, pag. 1137-1141.

Phil. MELANCHTHONIS *Interceſſions-Schreiben an den Rath zu Sultzbach für* Georg. STAVDEN, an. 1543.
v. ibid. An. 1729, pag. 190-192.

Viti DIETRICH *Sermon vom Fuſswaſchen.* Nürnberg, *durch Joh. von Berg vnd Vlr. Neuber, 1543*, 4.

—— *Gründlicher Vnterricht vom Sacrament des Altars, daſs man es anders nicht, dann vnter beyder Geſtalt reichen vnd empfangen ſoll.* Ebendaſelbſt, *1543*, 4.

—— *Agend-Büchlein, für die Pfarrherrn auf dem Lande.* Ebendaſelbſt, *1543*, 4.

—— Epiſtola ad LVTHERVM de morte *Io.* ECCII, d. 16 Febr. an. 1543, ex MS. v. *in Unſchuld. Nachricht.* An. 1707, pag. 821-823; et An. 1739, pag. 136-139.

Hieron. WELLERI Annotationes breues in epiſtolas dominicales. *Lipſiae, excud. Nicol. Wolrab, 1543*, 8.

Erudita et pia Pſalmi: *Dixit Dominus* etc. Enarratio, Wittenbergae nata et nunc primum edita [cum praefatione *Viti* THEODORI.] *Norimbergae, ap. Io. Montanum, et Vlr. Neuber, 1543*, 8.

C.) SCRIPTA ADVERSARIORVM LVTHERI.

Der Durchl. Hochgebohrnen Fürſtin *vnd* Frauen, MARIA *zu* Hungern *vnd* Behem Koenigin *&c. gründlicher Bericht an*

an Roem. Kayſerl. Mai. *auch* Churfürſten, Fürſten *vnd* Staende des Reichs, *belangend den Vberzug vnd Einfall durch* Mart. *von* ROSSHEYM *vnd andere des* Hertzogen *von* Cleue *Diener &c. verſchienenen Sommer* an. 1542 *in der* Roem. Keyſerl. Mai. Fürſtenthum Brabant *vnd andere Erblande geübt, ſamt rechtmäſſigen Vrſachen der gedrungnen Noth vnd Gegenwehr wider denſelben* Hertzogen. &c. *Ohne Ort des Drucks, 1543, 4.*

Io. ECKII Replica aduerſus Scripta ſecunda BVCERI *apoſtatae*, ſuper actis Ratisponae. *Ingolſtadii, excud. Alexand. Weiſſenhorn, 1543, 4.*

Leuini CRVCII, *Curionis Boſcepani*, Paraeneſis ad Potentatus chriſtianos, vt percuſſo inter ſe foedere, ferrum in Turcam ac LVTHERVM, illiuſque conuiratos ac pertinaces aſſeclas conuertant. *Antuerpiae, 1543, 8.*

§. XXX.

SCRIPTA LVTHERI ET COAEVORVM ANNI MDXLIV.

A.) SCRIPTA LVTHERI.

Mart. LVTHERS *Kurtzes Bekäntniſs vom heiligen Sacrament*, 1544, 4.

—— *Ebendieſelbe Schrifft.* Wittemberg, *durch Hans Lufft, 1545, 4.*

—— *Ebendieſelbe Schrifft.* Wittemberg, *durch Hans Lufft, 1567, 4.*
et in Opp. German. *Ienenſ.* Tom. VIII, fol. 174.

Mart. LVTHERS *Troſtſchrifft an* Hieron. BAVMGARTNERS *ehelich Gemahl.*
v. in Opp. German. *Viteberg.* Tom. XII, fol. 173; *Ienenſ.* Tom. VIII, fol. 183.

—— *Brief an* CHRISTIANVM III König *in* Dännemarck, *wegen* Conr. PEVTINGERS, an. 1544.
v. in der Däniſch. Biblioth. Part. IV, pag. 157-159.

Mart. LVTHERS *Predigt über die Epiſtel von den heiligen Engeln.* Wittemberg, *1544, 4.*

—— *Ebendieſelbe.* Wittemberg, *1544, 4.*
et in Opp. Germ. *Viteberg.* Tom. IV, fol. 537; *Ienenſ.* Tom. VIII, fol. 184.

Mart. LVTHERS *Vorrede auf* Iuſti MENII *Buch vom Geiſt der Wiedertauffer.*
v. in Opp. German. *Viteberg.* Tom. II, fol. 299, b; *Ienenſ.* Tom. VIII, fol. 190.

Mart. LVTHERS *Tröſtung an* Georg. SPALATINVM.
v. in Opp. German. *Viteberg.* Tom. XII, fol. 173; *Ienenſ.* Tom. VIII, fol. 191.

—— *Troſtſchrifft an einen Pfarrer.*
v. in Opp. Germ. *Viteberg.* Tom. XII, fol. 175; *Ienenſ.* Tom. VIII, fol. 193.

—— *Troſtſchrifft an eine Wittwe* [Georg SCHVLTZENS.]
v. in Opp. Germ. *Viteberg.* Tom. XII, fol. 176; *Ienenſ.* Tom. VIII, fol. 203, b.

—— *Troſtſchrifft an fromme Eltern, denen ein Sohn auf der Vniuerſitaet geſtorben.*
v. in Opp. Germ. *Viteberg.* Tom. XII, fol. 176; *Ienenſ.* Tom. VIII, fol. 204, b.

—— Epiſtola ad *Iuſtum* IONAM.
v. in Unſchuld. Nachrichten, An. 1704, pag. 828, 829.

—— Epiſtola ad G. SPENLIN, ex MSto.
v. ibid. pag. 657-660.

—— Epiſtola ad quoſdam verbi miniſtros Hungaricos.
v. ibid. pag. 931-933.

—— Epiſtola ad Hungarum quendam.
v. ibid. pag. 181.

Mart. LVTHERS *Einweyhung des neuen Gotteshauſes im Schloſſe Torgau.*
v. in Opp. Germ. *Viteberg.* Tom. VII, fol. 366; *Ienenſ.* Tom. VIII, fol. 194.

Mart. LVTHERI Diſputatio de myſterio S. Trinitatis.
v. in Opp. Latin. *Viteberg.* Tom. I, fol. 417, b; *Ienenſ.* Tom. I, fol. 533.

Mart. LVTHERI Praelectiones in Geneſin.
v. in Opp. Latin. *Viteberg.* Tom. VI.

—— *Auslegung über das* I *Buch* MOSIS, *verteutſcht durch* Baſil. FAVRVM.
v. in Opp. Germ. *Viteberg.* Tom. X, XI.

B.) SCRIPTA AMICORVM LVTHERI.

Churfürſten, Fürſten *vnd* gemeiner des heil. Reichs Staende, *ſo auf dem Reichs-Tage zu Speir verſammlet, Zuſchreiben an die* Baepſtl. Heiligkeit *im* 1544 *Jahr* d. 9 Februar. *nebſt* Bäpſtl. Heiligkeit *Antwort.* Ohne Ort des Drucks, 4.

Ebenderſelben Zuſchreiben an gemeine Eydgenoſſenſchafft in 1544 *Jahr* d. 2 Aprilis. *nebſt gemeiner Eydgenoſſenſchafft Antwort.* Ohne Ort des Drucks, 4.

Churfürſt JOHANN FRIEDRICHS *Zwey Schreiben, an G.* SPALATINVM *und* deſſen Ehefrau, *von* an. 1544.
v. in der Samml. von alten und neuen theol. Sachen, An. 1730, pag. 182-185.

Georg. SPALATINI Magnifice conſolatoria exempla et ſententiae, ex vitis et paſſionibus Sanctorum et aliorum ſummorum virorum collectae, cum praefatione *Mart.* LVTHERI. *Vitebergae, per Nicol. Schirlentz, 1544, 8.*

Joh. POMMERS *Vermahnung auf Churfürſtl. Befehl an alle Pfarrherrn der gantzen Chur. publiciret* d. 14 Januar. 1544. Nürnberg, *durch Joh. von Berg, vnd Vlr. Neuber, 1544, 4.*

Andr. OSIANDRI Apologia contra libellum famoſum ſcelerati cuiuſdam et *Zuingliani* nebulonis, elegiaco carmine conſcriptum, typis excuſum et occulte ſparſum. *Sine loco impreſſionis, 1544, 4.*
* Libellum iſtum famoſum contra OSIANDRVM, vid. infra hoc § ſub litt. C.

Viti DIETRICH *Vermahnung an die Eheleute, wie ſie ſich im Eheſtande halten ſollen.* Nurnberg, *durch Joh. von Berg, vnd Vlr. Neuber, 1544, 8.*

—— *Der* XCI *Pſalm, wie ein Chriſt in Sterbens-Laeufften ſich troeſten ſoll, zu Nürnberg gepredigt.* Ebendaſelbſt, *1544, 4.*

Io. GASTII de Anabaptiſmi exordio, erroribus, hiſtoriis abominandis, confutationibus adiectis, libri II. *Baſileae, per Robert. Winter, 1544, 8.*

Baptiſtae LASDENI [i. e. Jo. SLEIDANI] Oration *an* Kayſerl. Maieſtaet, *daß der itzige Religions Handlung, kein menſchlich, ſondern Gottes Werck vnd Wunderthat ſey &c.* Strasburg, *durch Georg. Meſſerſchmidt, 1544, 4.*

Ioan. SLEIDANI Orationes duae, *vna* ad CAROLVM V *Caeſarem, altera* ad Germaniae Principes omnes ac ordines, cum praefatione, quae paucis argumentum explicat. *Argentinae, apud Cratonem Mylium, 1544, 4.*

Frider. MECVM *ſive* MYCONII *Brief an* Benedict. REINHARDT, Cantzlern *zu* Arnſtadt, *wegen einiger Streitigkeiten zu Greuſſen, von* 1544.
v. in der Samml. von alt. und neuen theol. Sachen, An. 1723, pag. 530-537.

Orationes duae habitae in Academiae Lipſicae ſolenni conventu, initiis brumalibus et vernis, in quarum *priore* beneficia Dei immenſa, erga genus humanum praedicantur etc. *poſteriore* diſputatio continetur, de cultu vero Dei et ritibus ceremoniarum ac diſciplina et ieiunio. *Lipſiae, apud Valentin. Papam, 1544, 8.*

In hoc libello exponuntur quaeſtiones V, quibus tota doctrina et vniuerſum negotium

tium Euangelii comprehenditur, propoſitae Lipſiae futuris Doctoribus Theologiae etc. *Lipſiae, ap. Valentin. Papam, 1544, 8.*

Der Theologen zu Wittenberg Schreiben an den Rath zu Mülhauſen, d. 2 Aug. 1544, ex autographo.

v. in Unſchuld. Nachrichten, An. 1712, pag. 223-225.

Juſti WINTERS *Brief an den Rath zu Mülhauſen*, an. 1544.

v. ibid. pag. 225, 226.

Bildniſs des Antichriſts, aus dem Italieniſchen verteutſcht. Ohne Ort des Drucks, *1544, 8.*

Sacrarum litterarum memoriale et index optimus, quo diuinarum ſcripturarum ſtudioſi, pauculis verſibus, quaſi in momento videre poſſunt, quicquid memorabilium rerum, ſinguli libri complectantur. *Argentinae, ex aedibus Balthaſ. Piſtoris, 1544, 8.*

C.) SCRIPTA ADVERSARIORVM LVTHERI.

Speculum *Andreae* OSIANDRI, *Praedicatoris Norimbergenſis*, an. 1544, 4. Manuſcriptum.

Scriptum Satyricum et peracerbum, in OSIANDRVM.

Joan. COCHLAEI *Vertheidigung vnſers Prieſterthums vnd Opffers im neuen Teſtament wider zwo Predigten* Wolffgang MAEVSLEINS. Item *eine kurtze Antwort auf fünff Sprüche mit goldnen Buchſtaben geſchrieben.* Ohne Ort des Drucks, *1544, 4.*

—— De nouis ex Hebraeo translationibus Sacrae Scripturae, Diſceptatio. *Ingolſtad. ex officina Alexand. Weiſſenhorn, 1544, 8.*

§. XXXI.

SCRIPTA LVTHERI ET COAEVORVM ANNI MDXLV.

A.) SCRIPTA LVTHERI.

Mart. LVTHERS *Troſt-Schrifft an eine Perſon hohen Standes* [Fürſt GEORGEN *von* Anhalt] *wegen tödtlichen Abgang ihres* Praeceptoris.

v. in Opp. Germ. *Viteberg.* Tom. XII, fol. 176; *Ienenſ.* Tom. VIII, fol. 204, b.

Welſche Lügenſchrifft von Mart. LVTHERS *Tode zu Rom ausgegangen* an. 1545, *mit* deſſen *Nachrede.*

v. in Opp. Germ. *Viteberg.* Tom. XII, fol. 338, b; *Ienenſ.* Tom. VIII, fol. 206, a.

Mart. LVTHERS *Vorrede auf das Büchlein genannt* Pabſt-Treu.

v. in Opp. Germ. *Viteberg.* Tom. IV, fol. 447; *Ienenſ.* Tom. VIII, fol 207, b.

Mart. LVTHER *wider das Pabſtthum zu Rom vom Teuffel geſtifft.* Wittemberg, *durch Hans Lufft, 1545, 4.*

—— *Ebendieſelbe Schrifft.* Ohne Benennung des Orts, *1545, 4.*

et in Opp. Germ. *Viteberg.* Tom. VII, fol. 532; et *Ienenſ.* Tom. VIII, fol. 208, b.

—— Aduerſus papatum Romae a Sathana fundatum. *Sine loco impreſſionis, 1545, 4.*

et in Opp. Latin. *Viteberg.* Tom. VII, fol. 447, b.

Mart. LVTHERS *Schrifft an den* Churfürſten *zu* Sachſen *vnd* Landgrafen *zu* Heſſen, *von dem gefangnen* Hertzog *zu* Braunſchweig. Wittemberg, *1545, 4.*

—— *Eben-*

—— *Ebendieſelbe Schrifft:* Wittemberg, *durch Joſeph Klug*, 1545, 4.
et in Opp. Germ. *Viteberg.* Tom. XII, fol. 331; et *Ienenſ.* Tom. VIII, fol. 248.

Mart. LVTHERS *Vorrede auf* Joh. FREDERI Dialogum *wider* Sebaſt. FRANCKEN.
v. in Opp. Germ. *Viteberg.* Tom. XII, fol. 374; et *Ienenſ.* Tom. VIII, fol. 255, b.

Mart. LVTHERS *Predigt über* JOH. V, 39, *zu Halle gethan* ao. 1545, d. 5 Auguſti. Wittemberg, *durch Georg. Rhaw*, 1546, 4.
et in Opp. Germ. *Viteberg.* Tom. IV, fol. 573; et *Ienenſ.* Tom. VIII, fol. 258.

—— *Zwo Predigten, die* erſte *vom Reich* CHRISTI, *aus dem* VIII *Pſalm* d. 6 Auguſti ao. 1545 *zu Merſeburg gethan; Die* andre *vom Eheſtand, ebendaſelbſt den* 4 Auguſt *gethan.* Wittenberg, *durch Georg. Rhaw*, 1546, 4.

—— *Predigt von der Blindheit vnd Vndanckbarkeit der Welt, zu Leipzig* d. 12 *Auguſti gethan.* Wittemberg, *durch Hans Lufft*, 1545, 4.

—— *Ebendieſelbe.* Nürnberg, *durch Joh. von Berg vnd Vlr. Neuber*, 1545, 4.
et in Opp. Germ. *Viteberg.* Tom. IV, fol. 578; et *Ienenſ.* Tom. VIII, fol. 264.

Mart. LVTHERS *Troſtſchrifft an eine von der ewigen Vorſehung angefochtne Perſon.*
v. in Opp. German. *Viteberg.* Tom. XII, fol. 176; *Ienenſ.* Tom. VIII, fol. 263, b.

Mart. LVTHER *wider die* XXXII *Artickel der Theologiſten von Löuen.* Wittemberg, *durch Nickel Schirlentz*, 1545, 4.
et in Opp. Germ. *Viteberg.* Tom. XII, fol. 339; *Ienenſ.* Tom. VIII, fol. 380, b.

—— Contra XXXII Articulos Louanienſium Theologiſtarum.
v. in Opp. Latin. *Viteberg.* Tom. II, fol. 453, b; *Ienenſ.* Tom. I, fol. 538.

—— LXXV *Artickel, den allgemeinen chriſtlichen Glauben belangend, wider die* XXXII *Artickel der Sophiſten* &c. *zu Löven, aus dem Latein verteutſcht durch* I. F. 1545, 4.

Martini LVTHERI Diſputationes duae de vnitate eſſentiae diuinae.
v. in Opp. Latin. *Viteb.* Tom. II, fol. 539, b; *Ienenſ.* Tom. I, fol. 534.

Mart. LVTHERI Enarratio in HOSEAM *Prophetam*, collecta per *Vitum* THEODORVM.
v. in Opp. Latin. *Viteberg.* Tom. IV, fol. 191; *Ienenſ.* Tom. IV, fol. 586, b.

—— *Auslegung des Propheten* HOSEA, *verteutſcht durch* Frider. BRACHSTET.
v. in Opp. Germ. *Viteberg.* Tom. VIII, fol. 233, b.

—— *Troſt-Brief an den Pfarr zu Belgern*, 1545, ex MSto.
v. in Unſchuld. Nachrichten, An. 1719, pag. 760-762.

—— *Wittenbergiſcher Viſitations- und Conſiſtorial-Beſcheid*, 1545, *aus dem* Original.
v. ibid. An. 1729, pag. 18, 19; et An. 1740, pag. 507-509.

B.) SCRIPTA AMICORVM LVTHERI.

Heinrichs *von* EINSIEDEL *Schreiben an* Mart. LVTHER, *ſeine Zweifel, wegen der Frone betreffend*, ao. 1545, *nebſt* LVTHERS *Antwort.*
v. in Jo. Erh. KAPPENS *Nachleſe der Reformat. Urkund.* Part. I, pag. 350-354.

Phil. MELANCHTHONIS Commentarius de anima. *Wittebergae, per Joſeph. Klug*, 1545, 8.

—— *Brief an* König CHRISTIANVM III *in* Dännemarck, d. 16 Octob. 1545.
v. in Unſchuld. Nachrichten, An. 1714, pag. 539, 540.

Andr. OSIANDER *von den Spöttern des Worts Gottes.* Nürnberg, *durch Joh. Petreium*, 1545, 4.

Gerhard WESTERBVRG, *von* Coelln, *von dem groſſen Gottesdienſt der loeblichen Stadt Coelln. Eine Vergleichung der Stadt Coelln mit dem heiligen Hierusalem, im Gottesdienſt, genommen aus dem* XVI *Capitel* EZECHIELIS. Ohne Ort des Drucks, *1545*, 4.

—— *An die weltliche Staende, nehmlich* Graven, Ritterſchafft, Staedte *&c.* des Ertzbiſthums Coelln, *von Sachen, ſo zwiſchen dem* Ertz-Biſchoff *vnd* Thum-Capitel, *chriſtlicher Religion halben erhaben, wie man ſich hierinnen halten vnd wem man ſchuldig ſey zu folgen, ein kurtzer Bericht.* Ohne Ort des Drucks, *1545*, 4.

Mart. BVCERI de Concilio et legitime iudicandis controuerſiis religionis, criminum, quae in *Mart.* BVCERVM *Io.* COCHLAEVS ad Principes et Ordines Imperii Rom. Germ. et quae *Ioh.* GROPPERVS ad Maieſt. Imperatoriam perſcripſit, conſutatio, cum epiſtola *Io.* COCHLAEI ad eosdem ordines, in *Mart.* BVCERVM. *Argentor. ex officina Knoblochiana, 1545*, 4.

Viti DIETRICH *an die chriſtliche Kirche zu Regenſpurg, vom rechten Brauch des Nachtmahls* CHRISTI, *wider* Pauls HIRSBECKEN *laeſterliches Lügenbuch, warhafftter Bericht.* Nürnberg, *durch Joh. vom Berg, vnd Vlrich Neuber, 1545*, 4.

—— Epiſtola ad *Phil.* MELANCHTHONEM, d. 5 Aug. ao. 1545, ex autographo. v. *in der Samml. von alt. und neuen Theol. Sachen*, An. 1758, pag. 129-131.

Leonh. CVLMANNI Confabulatio ſeu Diſputatio pia et religioſa hominis euangelici et papiſtici de verae religionis articulis. *Norimbergae, ap. Georg. Wachtenrum*, [*1545*,] 8.

Biblioth. Bunav. Tom. III.

Melchior AMBACH *Vrtheil von Tantzen, aus heiliger Schrifft vnd den alten chriſtlichen Lehrern geſtellt &c.* Franckfurt am Mayn, *durch Herman Gülfferich, 1545*, 4.

Iodoc. KINDISII Miſcellanea *vnd warhafftige Contrafactur der Roemiſchen Kirchen-Liturgie oder Meſſen &c.* Franckf. am Mayn, *bey Cyriac. Jacob, 1545*, 4.

Daſs der Menſch in der Bekehrung zu Gott, in dieſem Leben gerecht werde für Gott, von wegen des Gehorſams des Mittlers, durch Glauben, nicht von wegen der weſentlichen Gerechtigkeit, geſchrieben zu Nürnberg ao. 1545, *von denen vnterſchriebnen Perſonen. Eine Predigt* Jac. RVNGII *von der Gerechtigkeit.* Nürnberg, *durch Joh. von Berg vnd Vlr. Neuber*, 4.

Nicolai PRVDENTII Reſtitutio doctrinae chriſtianae, ad priſtinae et primae Eccleſiae CHRISTI ſenſum. *Cracouiae, impreſſ. Matth. Scharffenberg, 1545*, 8.

C.) SCRIPTA ADVERSARIORVM LVTHERI.

Haupt-Artickel vnſers wahren chriſtlichen allgemeinen Glaubens, von den Gelehrten der heiligen Schrifft der Vniuerſitaet zu Loeuen zuſammengeſtellt, vnd durch Kayſerl. Maieſtaet confirmiret, ao. 1545. *Ohne Ort des Drucks*, 4.

Abſchied des Reichstags in der Stadt Worms gehalten im Jahr 1545, 4.

HERMANNS, Ertz-Biſchoffs zu Coelln, *vnd* Churfürſten *einfaltiges Bedencken, worauf eine chriſtliche in dem Wort Gottes gegründete Reformation, an Lehre, Brauch der heiligen Sacramenten, vnd Ceremonien &c. bis auf eines freyen*

chriſtlichen, gemeinen, oder National-Concilii *Verbeſſerung, anzurichten ſey.* 1545, 4.

Paul HIRSPECK *Drey Predigten von dem hochwürdigen Sacrament des Altars.* Ohne Ort des Drucks, *1545*, 4.

Io. HOFFMEISTERI Aſſertio, verbum Dei carnem factum, hoc eſt, IESVM CHRISTVM Seruatorem noſtrum, Eccleſiae ſuae vnicum propitiatorium ac perpetuum eſſe ſacrificium. Item expoſitio precum ac ceremoniarum, quarum vſus in quotidiano ſacro. *Moguntiae, in officina typographica Franc. Behemi, 1545*, 4.

Rodolphi GVALTHERI ad catholicam eccleſiam omnemque fidelium poſteritatem, pro *Huld.* ZWINGLIO et operum *eius* editione, Apologia. *Tiguri, ap. Chriſt. Froſchouerum, 1545*, 8.

§. XXXII.

SCRIPTA LVTHERI ET COAEVORVM ANNI MDXLVI.

(Praemonendus eſt Lector Scriptores de Bello Smalcaldico, quod hoc anno exarſit, conſilio hic omiſſos, et ad Catalogum Scriptorum Hiſtoriae Germanicae, reſeruari conuenientius viſum eſſe.)

A.) SCRIPTA LVTHERI.

Mart. LVTHERS *letzte zu Wittemberg gehaltne Predigt.* Ohne Zeit und Ort, 4.

—— *Ebendieſelbe. 1549*, 4.
et in Opp. Germ. *Viteberg.* Tom. XII, fol. 347; *Ienenſ.* Tom. VIII, fol. 281, b.

—— *Zwo Predigten von der Tauffe* CHRISTI *vnd Bekehrung* PAVLI, *zu Halle gehalten.* Wittemberg, *durch Georg. Rhaw, 1546*, 4.
et in Opp. Germ. *Viteberg.* Tom. XII, fol. 342; *Ienenſ.* Tom. VIII, fol. 270, 275.

—— *Vier Predigten, zu Eisleben vor ſeinem Abſchied aus dieſem Leben gethan.* Wittemberg, *durch Hans Lufft, 1546*, 4.
et in Opp. Germ. *Viteberg.* Tom. IV, fol. 581, b; *Ienenſ.* Tom. VIII, fol. 285.

Mart. LVTHERS *Schrifft wider den Eisleben kurtz vor ſeinem Ende geſchrieben, vormahls aber nie in Druck ausgegangen.* Ohne Benennung des Orts, *1549*, 4.

B.) SCRIPTA AMICORVM LVTHERI.

Juſti IONAE *vnd* Michael COELII *Bericht von chriſtlichen Abſchied aus dieſem tödtlichen Leben*, D. Martin LVTHERS. Wittemberg, *durch Georg. Rhaw, 1546*, 4.

—— *Ebenderſelbe Bericht.* Franckfurth am Mayn, *durch Hermann Gülffrichen, 1546*, 4.

—— *Ebenderſelbe.*
v. in LVTHERI Opp. Germ. *Viteberg.* Tom. XII, fol. 460, b; et *Ienenſ.* Tom. VIII, fol. 422.

—— *Ebenderſelbe, nebſt* Joh. BVGENHAGENS *Leichen-Predigt, vnd* Phil. MELANCHTHONIS Oration, *aus dem Latein verteutſcht durch* Caſp. CREVTZIGER. Wittemberg, *1553*, 4.

—— *Ebenderſelbe, ſamt Sechs Leichen-Predigten, bey dem Begräbniß* Mart. LVTHERI, Aegid. HVNNII, Dav. RVNGII &c. Wittenberg, *bey Wolffg. Meiſner, 1610*, 4.

—— *Eben-*

—— *Ebenderſelbe, nebſt* Joh. BVGENHAGENS *Leich-Predigt vnd einer Vorrede* Matth. LVNGWITII. Leipzig, *bey Timoth. Ritzſch, 1646, 4.*

Drey Schrifften von D. Mart. LVTHERS *chriſtlichen Abſchied vnd Sterben, auch ehrlichen Begräbniſs.* Ohne Ort des Drucks, *1546*, 4.

Joh. BVGENHAGENS *Lyk-Predicatie over de Dood van* D. Mart. LVTHERVS, *beneffens* deſſelfs *Lyk-Statie, door* Juſtus JONAS, Mich. CELIVS *en* Joh. AVRIFABER *beſchreven, in de Nederlandſe Taale getrouwelyk overgeſet door* Joh. Herman. MANNE. *Te* Amſterdam, *by Sam. Schoonwald, 1717*, 4.

D. Mart. LVTHERS *chriſtlicher Abſchied vnd Sterben.* Ohne Ort des Drucks, *1546*, 4.

—— *Ebendieſelbe Schrifft.* Vlm, *durch Hanſen Varnier, 1546*, 4.

Zwo tröſtliche Predigten über der Leiche D. Mart. LVTHERS, *zu* Eisleben d. 19 vnd 20 Februarii *gethan, durch* Juſtum JONAM *vnd* Michael COELIVM. Wittemberg, *durch Georg. Rhaw, 1546*, 4.
et in *Car. Gottl.* HOFFMANNI Memoria Seculari funeris *Mart.* LVTHERI, pag. 117-160. *Witteb. 1746, 4.*

Churfürſtl. Befehl wegen LVTHERI *Begräbniſſes*, d. 21 Febr. 1546, ex MSto. v. *in Unſchuld. Nachrichr.* An. 1712, pag. 195-197.

Joh. BVGENHAGENS *Predigt über der Leiche vnd Begräbniſs* D. Martini LVTHERS. Wittemberg, *durch Georg. Rhaw, 1546*, 4.

—— *Ebendieſelbe.* Franckfurth, *durch Herman Gülfrich, 1546*, 4.
et in LVTHERI Opp. Germ. *Viteberg.* Tom. XII, fol. 460, b; et in *Car. Gottl.* HOFFMANNI Memor. Secular. funer. *M.* LVTHERI, pag. 103-117. *Witteb. 1746, 4.*

Philippi MELANCHTHONIS Oratio in funere R. V. D. *Mart.* LVTHERI. *Witchergae, 1546, 8.*

—— Eadem. *Lipſiae, in offic. Phil. Papae, 1546, 8.*
et in *Cav. Gottl.* HOFFMANNI Memor. Seculari funeris *M.* LVTHERI, pag. 91-102. *Witteb. 1746, 4.*

—— Oratio *über der Leiche* D. Mart. LVTHERS, *gehalten am* 22 Februarii, *aus dem Latein verteutſcht durch* Caſp. CREVTZIGER. Wittemberg, *durch Georg. Rhaw, 1546*, 4.
et in LVTHERI Opp. Germ. *Viteberg.* Tom. XII, fol. 466, b.

—— *Ebendieſelbe, verteutſcht durch* Joh. FVNCK, 1546, 4.

Epitaphium *Mart.* LVTHERI. Wittemberg, *durch Georg. Rhaw, 1546*, 4.
et in LVTHERI Opp. Germ. *Viteberg.* Tom. XII, fol. 482, b; *Ienenſ.* Tom. VIII, fol. 426.

—— *Etliche Lieder von* Mart. LVTHERI *Tode, gedruckt* ao. 1546.
v. *in Samml. von alt. und neuen Theol. Sachen*, An. 1732, pag. 540, 548.

Philippi MELANCHTHONIS Hiſtoria vitae *Mart.* LVTHERI.
praefationis loco praemiſſa eſt LVTHERI Opp. Latin. *Viteberg.* Tomo II. *Viteb. 1546, fol.* et ext. in *Phil.* MELANCHTHONIS Select. Declamatt. Tom. IV, pag. 496; et in *Matth.* DRESSERI Hiſtoria *Mart.* LVTHERI. *Lipſ. 1598, 8*; et in *Io.* BISMARCI Vitis Theologor. *Halae, 1614, 4.*

—— Eadem. Adiecta ſunt a *Io.* POLLICARIO carmina quaedam de beneficiis, quae Deus per LVTHERVM orbi terrarum contulit, et diſtricha de actis LVTHERI et Acta Wormatienſia. *Apud inclitam Thuringiae* Hieraefordiam, *excudeb. Geruaſius Sthurmerus, 1548, 8.*

—— Eadem, et Acta LVTHERI in comitiis Vormatienſ. Adiectum eſt epigramma de fonte LVTHERI ab ipſo confe-

ctum ob raritatem denuo recuſum. [Adiecta etiam ſunt acta LVTHERI in comitiis Vormatienſibus, editore *Ioan.* POLLICARIO.] *Vitembergae, typis Chriſt. Fincelii, 1700, 4.*

—— *Ebendieſelbe, verteutſcht.*
v. in LVTHERI Opp. Germ. *Viteberg.* Tom. XII, fol. 464, b; et *Ienenſ.* Tom. VIII, fol. 874; et cum *Io.* MATTHESII Vita LVTHERI, pag. 598-633. *Güſtrow, 1715, 8.*

—— Eadem, Suedice, ſub titulo: *Then Dyra Gudz Mannens* D. Mart. LVTHERI *Leſwernes Beſkrifning*, per *Nicol.* BERGIVM. *Stockholm, ap. Mich. Laurelium, 1701, 12.*

*

Phil. MELANCHTHONIS Diſputatio de tota euangelii doctrina, ao. 1546.
v. in LVTHERI Opp. Latin. *Viteberg.* Tom. II, fol. 546.

—— Propoſitiones contra *Petri* de MALVENDA theſes in colloquio Ratisbonenſi ao. 1546 propoſitas.
v. in LVTHERI Opp. Latin. *Viteberg.* Tom. II, fol. 547, b.

—— *Wahre* Hiſtoria, *wie neulich zu Neuburg an der Donau, ein Spanier, genannt* Alphonſus DIASIVS *oder* DECIVS, *ſeinen leiblichen Bruder* IOHANNEM, *allein aus Haſs wider die einige ewige chriſtliche Lehre, wie* CAIN *den* ABEL, *grauſamlich ermordet habe.* 1546, 4.

—— *Rathſchlag im Nahmen der* Theologorum *zu Wittenberg an* Churfürſt IOHANN FRIEDRICHEN, *wegen des Kriegs wider* CAROLVM V, ao. 1546.
v. in *Fried.* HORTLEDERS *Handl. vom Teutſch. Kriege*, Tom. II, pag. 103, 104.

Frider. MYCONII Epiſtola ad *Paul.* EBERVM, de primordiis emendatae religionis, ſcripta ao. 1546, ex P. IENISII Annalibus.
v. poſt *Godefr.* HECHTII Vitam *Io.* TEZELII, pag. 115-144. *Vitemb. 1717, 8;* et in *Dan.* GERDESII Hiſtor. Reformat. Tom. I, inter Monum. antiqu. pag. 28-46. *Groningae, 1744, 4.*

Vrſach, warum die Staende, der Augſpuriſchen Confeſſion *zugethan, das Tridentiniſche* Concilium *nickt beſuchen, noch darein willigen* &c. *durch* Phil. MELANCHTHON.
Editiones huius Scripti vid. ſupra, inter Scriptor. de Concilio Tridentino.

Caſp. CANTAGISER Diſputatio de matrimonio, contra legem pontificiam de coelibatu, cum praefatione *Phil.* MELANCHTHONIS.
v. in LVTHERI Opp. Latin. *Viteberg.* Tom. II, fol. 549.

Joh. BVGENHAGEN *Schrifft an andre Paſtoren vnd Prediger, von der itzigen Kriegsrüſtung.* Wittemberg, *1546*, 4.

—— *Ebendieſelbe Schrifft.* Vlm, *durch Hans Varnier, 1546*, 4.

—— *Ebendieſelbe Schrifft.*
v. in Friedr. HORTLEDERS *Handl. vom Teutſch. Kriege*, Tom. II, pag. 104-107.

—— *Ebendieſelbe Schrifft, nach der Wittenberg. Ausgabe.*
v. in Jo. Ech. KAPPENS *Nachleſe der Reformat. Urkund.* Part. II, pag. 764-776. *Leipz. 1727, 8.*

* Notatu dignum eſt, ex hoc Scripto apparere, formulam in noſtra Litania vſitatam: *Und uns für des Türcken und des Pabſts* &c. Jo. BVGENHAGIO ſuam debere originem, qui Scripto modo laudato, ao. 1546 emiſſo, haec ſubiecit: *Addite in Litaniis: Vt nos a blaſphemiis, libidinibus et homicidiis Turcarum et Papae liberare dignetur, Te rogamus, audi nos!* vid. Cl. KAPPIVM, l. c. pag. 754.

—— *Chriſtliche Vermahnung an die löbliche Nachbarſchafft, Boehmen, Schleſier vnd Luſatier.* Wittemberg, *durch Hans Luſft, 1546*, 4.

— *Eben.*

—— *Ebendieſelbe Schrifft.*
v. *in* Fried. HORTLEDERS *Handlung. vom Teutſch. Kriege*, Tom. II, pag. 142-145.

Unterricht, wie die Pfarrherrn das Volck in dieſen geſchwinden vnd gefaehrlichen Zeiten zur Buſſe vnd Gebeth vermahnen ſollen, auf Fürſtlichen Befehl, *durch* GEORGEN Fürſten zu Anhalt *&c. ausgeſchrieben* ao. 1546. Leipzig, *durch Valentin Bapſt, 1546*, 4.

—— *Ebendieſelbe Schrifft.* Ohne Ort des Drucks, *durch Hans Wanderreiſen, 1546*, 4.

—— *Ebendieſelbe Schrifft.*
v. *in* Friedr. HORTLEDERS *Handl. vom Teutſch. Kriege*, Tom. II, pag. 251-253.

Bulla *des groſſen Ablaſs, welchen der* Pabſt PAVLVS III *zu dieſem Zuge vnd Ausreutung der* Lutheriſchen *Ketzereyen gegeben hat, mit einer Vorrede* Nicol. AMSDORFF. 1546, 4.

—— *Ebendieſe Schrifft.*
v. ap. HORTLEDERVM, l. c. pag. 272-279.

Ewiger, goettlicher, allmaechtiger Maieſtaet Declaration *wider* Kayſer CARL *vnd* Pabſt PAVLVM III, [*durch* George MAIOR.] *Ohne Zeit und Ort des Drucks*, [1546,] 4.

—— *Ebendieſelbe Schrifft.*
v. *in* Friedr. HORTLEDERS *Handlung. vom Teutſch. Kriege*, Tom. II, pag. 122-136.

Warhaffte vnd gegründte Meldung vnd Anzeigen der geſchwinden tückiſchen, boeſen Anſchlaege vnd Practicken, ſo wider die löblichen proteſtirenden Staende vnd Euangeliums Einig-Verwandten, durch die groſſen Feinde Gottes, den Pabſt, vnd ſeinen Anhang, fürgenommen, vnd zu jämmerlichen unwiderbringlichen Untergehn vnd Verderben des Teutſchen Lands erdacht ſind. Ohne Ort des Drucks, 1546, 4.

—— *Ebendieſelbe Schrifft.*
v. *in* Friedr. HORTLEDERS *Handlung. vom Teutſch. Kriege*, Tom. II, pag. 107-116.

Expoſtulation, *das iſt: Klage vnd Verweiſs* Germaniae, *des Teutſchen Lands gegen* CAROLO Quinto *d.n* Keyſer, *der vnbilligen Bekriegens wegen* [*durch* Joh. SCHRADIN.] *Ohne Ort des Drucks*, 1546, 4.

—— *Ebendieſelbe Schrifft.*
v. ap. HORTLEDER, l. c. pag. 117-122.

Juſt. JONAS *der* LXXIX *Pſalm in Reime geſtellt.* Wittemberg, *durch Georg. Rhaw*, *1546*, 4.

—— *Des* XX *Pſalms Auslegung in Reime gefaſſt*, ao. 1546.
v. ap. HORTLEDERVM, l. c. pag. 265, 266.

Andr. OSIANDRI *Troſtſchrifft wider die gottloſen Verfolger des Worts Gottes, aus den erſten drey Bitten des heiligen Vater Vnſers gezogen.* Ohne Ort des Drucks, *1546*, 4.

Ein kurtzer Bericht aller ergangner Handlunge auf dem Reichstage zu Regenſpurg &c. ausgangen ao. 1546.
v. *in* Friedr. HORTLEDERS *Handlung. vom Teutſch. Kriege*, Tom. II, pag. 240-247.

Mart. BVCERI Acta Colloquii Ratisbonenſis anni 1546.
vid. ſupra, inter Scriptor. Hiſtoriae Concilior. Synodor. et Colloquior.

—— De vera et falſa coenae dominicae adminiſtratione libri II. *Neuburgi, ap. Jo. Kilianum, 1546*, 4.

Martin BVCER *Auslegung des* CXX *Pſalmen, nebſt chriſtlicher vnd warhaffter Antwort auf das Schandgedicht wider chriſtliche* Reformation *vnd* Mart. BVCER, *ohne Nahmen des Dichters &c. ausgegangen.* Straſsburg, *durch Georg. Meſſerſchmidt, 1546*, 4.

Eraſmi SARCERII Dictionarium Scholaſticae doctrinae. *Baſileae, ap. Iſingrinum, 1546, 8.*

Caſp. CANTAGISER Diſputatio de matrimonio, contra legem pontificiam de coelibatu, cum praefatione *Phil.* MELANCHTHONIS. *Vitebergae, apud Vitum Creutzer, 1546, 8.*

Jacob RATZ *von der Hoellen.* Nürnberg, *durch Joh. von Berg vnd Vlr. Neuber, 1546, 4.*

Jacob SCHOPPER *Auslegung der* XVIII *vnd* XIX *Capitels im* II *Buch der Koenige.* Vlm, *durch Hans Varnier, 1546, 4.*

—— *Ebendieſelbe.* Ohne Ort des Drucks, *1557, 4.*

Andr. MVSCVLI Propoſitiones de adorando myſterio conuertentiae ſeu communicationis idiomatum in duabus naturis CHRISTI. *Francofurd. ad Viadr. 1546, 8.*

[Eraſm. ALBERI] *De grote Woldaadt, ſo unſe Here Godt, dorch den truwen unde düren Propheten* D. Matt. LVTHER, *der Werldt ertöget* &c. *in Rymen körtlick thoſamen gevatet,* ao. 1546.

v. *in der Samml. von alt. und neuen Theol. Sachen,* An. 1721, pag. 554-562.

Ein Geſpracch Deutſcher Nation *mit dem alten* ROLLAND, *aus Saechſiſcher Sprache in hochdeutſche verdolmetſchet. 1546, 4.*

Paſquillus. *Neue Zeitung vom Teuffel.* 1546, 4.

Ein neuer Roemiſcher Paſquillus, *von dem Pabſt, ſeinem Reich vnd ſeinem Stuhl, der Stadt Rom, vnd ihrer Toechter, Paris vnd Coeln* &c 1546, 4.

Ein neu Mandat JESV CHRISTI *an alle ſeine getreue Chriſten* &c. Augſpurg, *durch Valentin Othmar, 1546, 4.*

—— *Ebendieſelbe Schrifft.* Ohne Ort des Drucks, 4.

Ein neu Lied auf Sebaſtian COCCIVS, Schulmeiſters zu Hall *Schmachbüchlein, die er wider die Herrlichkeit* CHRISTI *geſchrieben, durch* Raimund WECKHER. *Ohne Ort des Drucks, 1546, 8.*

Ioan. RIVII de conſolandis aegrotantibus, iiſdemque ad mortem animandis liber. *Baſileae,* [*1546,*] *8.*

—— Tractatus de erroribus Pontificiorum, ſeu de abuſibus eccleſiaſticis. *Baſileae,* [*1546,*] *8.*

—— Idem Tractatus.
Adiectus eſt *Mart.* CHEMNITII Locis Theolog. in fine, ed. *Francof.* et *Vitteberg. 1690, fol.*

Ein Gebeth des Churfürſten *zu* Sachſen, *aus dem ſiebenden Pſalm.* 1546.

v. *in der Samml. von alt. und neuen Theol. Sachen,* An. 1732, pag. 375-379; *und in* Friedr. HORTLEDERS *Handl. vom Teutſch. Kriege,* Tom. II, pag. 249-251.

Maximil. MOERLINI Epiſtola ad Juſtum JONAM, d. 21 Nouemb. 1546.

v. *in der Samml. von alt. und neuen Theol. Sachen,* An. 1736, pag. 625, 626.

C.) SCRIPTA ADVERSARIORVM LVTHERI.

Petri de MALVENDA Propoſitiones in Colloquio Ratisbonenſi ao. 1546 propoſitae.

v. in LVTHERI Opp. Latin. *Vitteberg.* Tom. II, fol. 547.

Ioan. COCHLAEI Annotationes et Antitheſes in quaedam Scripta et propoſitiones collocutorum Wittenbergenſium. *Ingolſtadii, excud. Alexand. Weiſſenhorn. 1546, 4.*

—— Epitome Apoſtolicarum Conſtitutionum, in Creta Inſula, per *Carolum* CAPELLIVM *Venetum* repertarum, et e Graeco in Latinum translatarum. Adiecta ſunt iis conſona quaedam apoſtolicorum diſcipulorum, DIONYSII *Areopagitae,* IGNATII et POLYCARPI teſti-

teſtimonia, et per oppoſitum ex Hiſtoria de actis LVTHERI, duorum Sacerdotum, CAROLSTADII et MVNCERI geſta et euentus. *Ingolſtadii, excud. Alexand. Weiſſenhorn, 1546, 4.*

—— Neceſſaria et catholica conſideratio ſuper LVTHERI articulis, quos velit Concilio generali proponi. *Ingolſtadii, excud. Alexand. Weiſſenhorn, 1546, 4.*

—— In XVIII Articulos *Mart.* BVCERI excerptos ex nouiſſimo libro eius ad Principes et Status S. R. Imperii Latine ſcripto, Reſponſio. *Ingolſtadii, excud. Alexand. Weiſſenhorn, 1546, 4.*

Joh. HOFFMEISTER *Drey chriſtliche Predigten, gehalten zu München* an. 1546. Ingolſtadt, *durch Alexand. Weiſſenhorn, 1547, 4.*

Georg. WICELII, quid ad interrogata cenſurae Moguntinenſis de re eccleſiaſtica, a candidatis ſacri ordinis, quam breuiſſime reſponderi poſſit, cum praefatione paraenetica. *Moguntiae, excud. Franc. Behem, 1546, 8.*

Caſpar SCHWENCKFELD *Troſtbüchlein für einen krancken vnd betrübten oder ſonſt angefochtnen Menſchen.* Ohne Ort des Drucks, *1546, 8.*

§. XXXIII.

SCRIPTA LVTHERI INCERTAE AETATIS.

Die Bulle *des* Eccleſiaſten *zu* Wittenberg *wider die* Päbſtiſchen Biſchöffe *&c.* Mart. LVTHER. *Ohne Zeit und Ort*, 4.

Mart. LVTHERS *Schrifft:* Ohn Ablaſs von Rom kan man wohl ſeelig werden, durch Anzeigung der göttlichen heiligen Schrifft. *Ohne Zeit und Ort*, 4.

Mart. LVTHERS *Vnterſcheid des rechten vnd falſchen Gottesdienſts.* Ohne Zeit und Ort, 4.

Mart. LVTHERS *Brief an die Chriſten in Niederland.* Ohne Zeit und Ort. *Zween unterſchiedne Abdrücke*, 4.

—— *Eine chriſtliche vnd faſt wohl gegründete Beweiſung von dem jüngſten Tage, vnd von ſeinen Zeichen.* Wittemberg, *ohne Jahr. Zween unterſchiedne Abdrücke*, 4.

Mart. LVTHERS *Predigt, wie die zehn Gebothe gezogen werden auf die ſieben Todt-Sünden.* Ohne Zeit und Ort, 4.

—— *Sermon von dem weltlichen Recht vnd Sehwerdt.* Ohne Zeit und Ort, 4.

—— *Wie man das heilige Euangelium vnſers Herrn* JESU CHRISTI *vmkehren will mit einem andern Euangelio.* Dreſden, *durch Wolfg. Stöckel, ohne Jahr*, 4.

—— *Sermon am Tage der heil. Dreyfaltigkeit auf das Euangelium* JOH. III. Wittemberg, *ohne Jahr*, 4.

—— *Sermon auf das Euangelium* LUCAE XIV: Ein Menſch macht ein groſs Abendmahl. *Wittemberg, ohne Jahr*, 4.

—— *Antwort vnd Bericht auf drey Fragen an* Wencesl. LINCK.

v. in Opp. Germ. *Viteberg.* Tom. XII, fol. 211; *Ienenſ.* Tom. VIII, fol. 374, b.

—— *Bericht vnd Antwort auf des Raths zu Stetin in Pommern Begehr.*

v. in Opp. Germ. *Viteberg.* Tom. XII, fol. 212, b; *Ienenſ.* Tom. VIII, fol. 377.

—— *Sehr ernſtliche Schrifft an* Churfürſtliche Befehlhaber, *warum er des* Conſiſtorii *zu Wittemberg Vrtheil in einer Eheſache von heimlicher Verlöbniſs nicht leyden könne, noch wolle.*

v. in Opp. Germ. *Viteberg.* Tom. XII, fol. 213; *Ienenſ.* Tom. VIII, fol. 378, b.

—— In-

—— Iudicium de Phreneticis siue Satanicis obsessis, ex MS.
v. *in Unschuld. Nachricht.* An. 1701, pag. 250-253.

—— *Schrifft von dreyerley Weise, Menschen-Lehre zu meyden.*
v. ibid. pag. 391-394.

—— Cogitationes de Scandalis mundi et puero IESV, ex MSto, et Collatio Cuculi et Papae, ex MSto.
v. *in der Samml. von alt. und neuen theol. Sachen*, An. 1739, pag. 133-136.

§. XXXIV.

SCRIPTA LVTHERI POST EIVS OBITVM EDITA.

Mart. LVTHERS *Tröstschrifften vnd Predigten, erstlich* an. 1545 *durch* Casp. CREVTZIGER *in Druck gegeben, itzt aber von neuen vermehret durch* Georg. RORARIVM. Jena, *durch Christian Rödinger, 1554.*

Mart. LVTHERS *Schöne Sprüche aus göttlicher Schrifft Auslegung &c. welche er vielen in ihre Bibeln geschrieben.* [*mit* Georg. RORARII *Vorrede*] Nürnberg, *durch Joh. von Berg vnd Vlrich Neuber, 1547, 4.*

—— *Ebendieselben, wiederum durchsehen vnd vermehret.* [*durch* Georg. RORARIVM.] Wittemberg, *durch Hans Lufft, 1548, 8.*

—— *Ebendieselben.*
v. in Opp. Germ. *Ienens.* Tom. VIII, fol. 309.

—— Insignium ac maxime memorabilium quarundam Sacrae Scripturae sententiarum breues expositiones, amicorum Bibliis inscriptae. Insertae sunt et aliorum explicatae sententiae, donatae Latina ciuitate a *Casp.* BRVSCHIO. *Noribergae, ap. Io. Montanum et Vlr. Neuberum, 1548, 12.*

Mart. LVTHERI *etliche Prophezeyh-Sprüche durch* Anton OTHO *gesammlet, 1552, 4.*

—— *Etliche wahrhafftige Weissagung, vnd fürnehme Sprüche &c. durch* Joh. AMSTERDAMVM *zusammen gebracht.* Magdeburg, *durch Michael Lotther, 1552, 4.*

Mart. LVTHERS V *Predigten von den fünff Haupt-Sünden.* Jena, *bey Christian Rödinger, 1554, 4.*

—— *Der Spruch* MOSIS Genes. XV: Abraham glaubte dem Herrn *&c. ausgelegt, verteutscht durch* Anton OTHONEM. Magdeburg, *durch Melch. Lotther, 1552, 4.*

Mart. LVTHERI Colloquia, meditationes, consolationes, consilia, iudicia, sententiae, narrationes, responsa, facetiae, in mensa prandii et coenae, et in peregrinationibus obseruata et fideliter transcripta. Tomi II. *Francof. ad Moen. per Nicol. Bassum et Hieron. Feyerabend, 1571, 8.*

—— Colloquia, *oder Tischreden, anfänglich von* Anton LAYTERBACH *zusammengetragen, hernach in gewisse* locos communes *verfasst vnd vermehrt durch* Joh. AVRIFABRVM. Franckfurt am Mayn, *durch Pet. Schmidt vnd Sigm. Feyerabend, 1576, fol.*

Geistreiche, vortreffliche vnd hochwichtige Weissagungen, Schluss-Reden vnd Vrtheil aus D. LVTHERI, D. SELNECCERI *vnd* Phil. NICOLAI *Schrifften zusammen getragen durch* Philipp. SCHMIDT. Wittenberg, *bey Paul Helwig, 1629, 4.*

Singularia

Singularia LVTHERI, *oder geiſtreiche, heroiſche vnd nachdenckliche Reden vnd Worte, welche in allen teutſchen Schrifften* Mart. LVTHERI *zu finden, zuſammen getragen vnd in gewiſſe* locos communes *gefaſſet von* Philippo SALTZMANN. Naumburg, *bey Mart. Müller, 1664, fol.*

Andr. WANCKELS Manual, *oder kurtze und runde Gedancken über Sprüche heil. Schrifft, theils zum Andencken in Bücher, theils ſonſt geſchrieben von* Mart. LVTHERO *vnd* ſeinen Gehülffen.

v. in Unſchuld. Nachrichten, An. 1712, pag. 755-776, 940-960.

Mart. LVTHERI *und anderer Theologor.* Symbola *in eine Bibel geſchrieben.*

v. ibid. An. 1730, pag. 715-720.

—— Annotatiunculae propria manu ad exemplar Noui Teſtamenti Germanici, editi Witteberga 1530, ſcriptae.

v. ibid. pag. 1077-1092.

§. XXXV.

SCRIPTA AMICORVM ET ADVERSARIORVM LVTHERI ANNI MDXLVII.

A.) SCRIPTA AMICORVM LVTHERI.

Catharinae LVTHERIN *Schreiben an* CHRISTIANVM III König *in* Dännemarck, d. 9 Febr. 1547.

v. in der Däniſch. Biblioth. Part. VIII, pag. 214, 215.

Joh. TREVLINGERS *Warnung, Errinnerung und chriſtliche Ermahnung, ſamt gründlichen Bericht von itziger Kriegsübung in Teutſcher Nation*, an. 1547.

v. in Friedr. HORTLEDERS *Handl vom Teutſch. Kriege*, Tom. II, pag. 27-38.

Regii SELINI [*i. e.* Baſil. MONNERI] *von der Defenſion und Gegenwehr, ob man ſich wider der Obrigkeit unrechte Gewalt wehren, und Gewalt mit Gewalt* iure *vertreiben möge*, an. 1547.

v. ap. HORTLEDERVM, l. c. pag. 171-193.

Des Churfürſtl. Sächſ. Heer- und Hoff-Predigers [*vielleicht* Chriſtoff HOFMANNS] *Antwort auf des vermeinten* Jo. TREVLINGERS *Buch wider die* Sächſiſche *und* Heſſiſche *Noth- und Gegenwehr, geſtellt zu Augſpurg, nach der Niederlage im Teutſchen Krieg*, 1547.

v. ibid. pag. 193-206.

Juſti MENII *Vnterricht von der Nothwehre.* Wittenberg, *bey Veit Creutzer, 1547*, 4.

—— *Ebendieſelbe Schrifft.*

v. in Friedr. HORTLEDERS *Handlung. vom Teutſch. Kriege*, Tom. II, pag. 152-171.

BONIFACII, Britanni, *Auslegung des* LVII *Pſalms* DAVID, *wider die neuen* Sauliten *vnd geſchwornen Kirchenfeinde.* Ohne Ort des Drucks, *1547*, 4.

Caſpar AQVILAE *Troſtſchrifft an den* Churfürſt *zu* Sachſen JOHANN FRIDRICHEN, *nebſt* Churfürſtl. Gnaden *Antwort.* [an. 1547.] *Ohne Ort des Drucks*, 1548, 4.

Johann BVGENHAGEN *warhafftige Hiſtorie, wie es vns zu Wittemberg in der Stadt gegangen iſt, in dieſem vergangnen Kriege* &c. Wittenberg, *durch Veit Creutzer, 1547*, 4.

Biblioth. Bunav. Tom. III.

Io. RIVII de stultitia mortalium in procrastinanda correctione vitae liber I. *Basileae*, [*1547.*] *8.*

Der Superintendenten zu Dresden, Freyberg, Pirna, Meissen *und* Ofchatz *Bedencken über allerley Puncte aufgesetzt von* Dan. GRESER. [an. 1547, aut 1548.]

v. *in Unschuld. Nachrichten*, An. 1717, pag. 215-252.

Wolfgang SEDELIVS *Wie sich ein christlicher Herr, so Land und Leuthe zu regieren unter ihm hat, vor schädlicher Phantasey verbüten, und in allen Nöthen trösten soll.* Ohne Ort des Drucks, 1547, 4.

B.) SCRIPTA ADVERSARIORVM LVTHERI.

Caspar SCHWENCKFELD *von der Speise des ewigen Lebens.* Ohne Ort des Drucks, 1547, 4.

—— Postill *über das Euangelium* IOHAN. III, *am Sonntage* Trinitatis *von der Widergeburth.* Ohne Ort des Drucks, 1547, 4.

—— *Von Ceremonien, vnd wie sichs im newen Testament beym christlichen Gewissen aeusserlicher Dinge halben halte.* Ohne Ort des Drucks, 1547, 8.

—— *Ein seligs newes Jahr von der Liebe Gottes.* Ohne Zeit und Ort des Drucks, [1547.] 8.

§. XXXVI.

SCRIPTA AMICORVM ET ADVERSARIORVM LVTHERI ANNI MDXLVIII.

A.) SCRIPTA AMICORVM LVTHERI.

Churfürst IOHANN FRIEDRICHS *zu* Sachsen *Bekäntniss aufs* Interim, ex MSto.

v. *in Unschuld. Nachricht.* An. 1702, pag. 393-398.

Paul. EBERI Epistola de *Interim*, d. 10 Febr. 1548, et *Phil.* MELANCHTHONIS Sententia de eodem, ex MSS.

v. *in Unschuld. Nachricht.* An. 1713, pag. 705-713.

Philippi MELANTHONIS *Bedencken aufs* Interim. *Ohne Ort des Drucks*, 4.

—— Idem, Latine, sub titulo: Notationes de corruptelis libri *Interim*, scriptae a Theologis Witebergensibus.

v. in Consil. Theol. Witteberg. pag. 886-895. *Francof. ad Moen. 1664, fol.*

—— Epistola ad *Vitum* THEODORVM de *Interim*, ex MS.

v. *in Unschuld. Nachricht.* An. 1712, pag. 630, 631.

Io. BRENTII Epistola ad *eund.* de *Interim*, ex MS.

v. *in Unschuld. Nachricht.* l. c. pag. 628-630.

—— *Brief an* Erasm. ALBERVM, *vom* Interim, *verdeutscht*, d. 5 Decemb. 1548, ex MSto.

v. *in der Samml. von alt. und neuen theolog. Sachen*, An. 1738, pag. 704-708.

Nicol. *von* AMSDORFF *Antwort, Glaube vnd Bekantniss auf das jetzoene vnd liebliche* Interim. *Ohne Ort des Drucks*, 1548, 4.

et *in Unschuld. Nachricht.* An. 1702, pag. 508-513.

Bericht vom Interim *der Theologen zu Meissen verfammlet*, an. 1548. *Ohne Ort des Drucks*, 4.

Der

Der Meisnischen Superintendenten Supplique *an* Churf. MAVRITIVM, *wegen des* Interims, ex MSto.

v. *in Unschuld. Nachrichten*, An. 1708, pag. 831-834.

Einer christlichen Stadt unterthaenigste Antwort auf das von Kayserl. Maiest. *überschickte* Inetrim, *und ein Rathschlag der Praedicanten derselbigen Stadt.* Ohne Ort des Drucks, *1548, 8.*

—— *Ebendieselbige Schrifft unter dem Titul:* Bedenken auf das *Interim*, von einem hochgelahrten und ehrwürdigen Herrn einem ehrbaren Rath seiner Obrigkeit überreicht. *Ohne Ort des Drucks*, 1548, 4.

Derer Grafen *von* Mansfeldt *Schreiben an* Kayser CARLN, *wegen Annehmung des* Interims, d. 20 Aug. 1548, *nebst* Kayserl. *Antwort.*

v. *in der Fortgesetzt. Samml. von alt. und neuen theolog. Sachen*, An. 1721, pag. 719-725.

Ein Dialogus *oder Gespraech etlicher Personen vom* Interim. Item *vom Krieg des Antichrists zu Rom*, Pabst PAVLI *des* dritten, *mit Hülff* Kayser CAROLI *des* fünften, *wider* Hertzog JOHANN FRIEDRICHEN, Churfürsten *zu* Sachsen *vnd* seine *Mituerwandten, darinnen Vrsach angezeigt wird, dass es nicht wohl moeglich gewesen sey,* [*menschlicher Hülff nach daruon zu reden*] *dass der loebl.* Churfürst *zu* Sachsen *disen obgemeldten seinen Feinden, habe obsiegen können, von wegen so grosser Verrätherey vnd Vntreu, die ihme von seinen eignen Rathen vnd Hauptleuten begegnet ist* an. 1546, *vnd* 1547. *Ohne Ort des Drucks*, 1548, 4.

Otton. BRVNFELSS Practica *der Christen durch alle hohe und niedere Staende.* Nürnberg, *durch Hanz Daubman, 1548, 4.*

Viti DIETRICH *wie die Christen zur Zeit der Verfolgung sich trosten sollen.* Nürnberg, *durch Joh. von Berg und Ulr. Neuber, 1548, 8.*

Eine Schrifft, wie die Pfarrherrn an den Oertern, da man die Papisterey wiederum aufricht, die Evangelische Lehre, welche sie Lutherisch *nennen, verloben und verschweren müssen.* 1548, 4.

Io. AEPINI Litterae ad *Pet.* PALLADIVM etc. de libro *Interim*, an. 1548.

v. *in Unschuld. Nachricht.* An. 1717, pag. 206-209; in *Arn.* GREVE Memoria *Io.* AEPINI, pag. 154-156; *in der Dänisch. Biblioth.* Part. V, pag. 64-67.

Petri PALLADII et Collegarum Responsum ad *Io.* AEPINVM, de libro *Interim*, d. 12 Iul. 1548.

v. *in der Fortgesetzt. Samml. von alt. und neuen theolog. Sachen*, An. 1738, pag. 258-264; *und in der Dänisch. Biblioth.* Part. V, pag. 67-73.

Theologorum Academiae Hafniensis Iudicium de *Interim.*

v. *in der Dänisch. Biblioth.* Part. V, pag. 76-160.

—— Brevis quaedam Censura praecipuorum capitum de libro *Interim.*

v. ibid. Part. VI, pag. 185-212.

Casp. CRVCIGERI Epistola ad *Vitum* THEODORICVM, an. 1548, ex MSto.

v. *in Unschuld. Nachrichten*, An. 1710, pag. 517-521.

Ioach. MORLINI Disputatio, in qua quaeritur, vtrum authoritas magistratus ciuilis sit infinita, tempore τῦ *Interim* scripta, ex MSto.

v. *in der Samml. von alt. und neuen theol. Sachen*, An. 1732, pag. 859-866.

G. SILBERI Elegia de Synodo doctorum ac piorum hominum Culmbachii congregatorum, d. 14 Octob. 1548, ex MSto:

v. *in der Samml. von alt. und neuen theolog. Sachen*, An. 1738, pag. 455-461.

Anonymi Oldenburgenſis Epiſtola memorabilis ad *P.* MELANCHTHONEM, circiter an. 1548 miſſa, ex MSto.

v. *in der Samml. von alt. und neuen theol. Sachen*, An. 1739, pag. 645-649.

B.) SCRIPTA ADVERSARIORVM LVTHERI.

Liber vulgo INTERIM dictus, ſub titulo: *Der* Roemiſchen Kayſerlichen Maieſtaet *Erklaehrung, wie es der Religion halben im heiligen Reich bis zu Austrag des gemeinen* Concilii *gehalten werden ſoll, auf dem Reichstage zu Augſpurg, den* XV *May, im* MDXLVIII *Jahr publicirt und eroeffnet, und von gemeinen Staenden angenommen.* Augſpurg, *durch Phil. Vlhart, ohne Jahr*, 4.

—— *Ebendieſelbe Schrifft.* Franckfurth an der Oder, *durch Nicol. Wolrab, ohne Jahr*, 4.

—— *Ebendieſelbe Schrifft.*
v. *in* Jo. Chriſt. LÜNIGS *Teutſch. Reichs-Archiv*, Continuat. part. general. pag. 780; et in *Jo. Erdm.* BIECKS *dreyfachen* Interim, pag. 266-360. *Leipz. 1721, 8.*

Sacrae Caeſareae Maieſtatis Declaratio, quomodo in negotio religionis, per Imperium, vſque ad definitionem Concilii generalis, viuendum ſit, in Comitiis Auguſtanis, XV Maii, an. MDXLVIII propoſita et publicata, et ab omnibus Imperii ordinibus recepta, e Germanica lingua in Latinam verſa etc. *Auguſtae Vindelicor. excud. Philipp. Vlhardus, ſine anno*, 4.

—— Idem Scriptum. *Francophordiae ad Oderam, excud. Nicol. Wolrab, ſine anno*, 4.

—— Idem Scriptum, ſub titulo: *Interim* adultero-Germanum, cui adiecta eſt vera chriſtianae pacificationis et Eccleſiae reformandae ratio. *Sine loco impreſſionis, 1549, 8.*

—— Idem Scriptum, Latine.
v. in *Conr.* SCHLÜSSELBVRGII Catalogo haereticor. Lib. XIII, pag. 82-152. *Francof. 1599, 8*; in *Melch.* GOLDASTI Statut. et Reſcript. Imperial. Volum. poſter. fol. 107-126. *Francof. 1607, fol.*; et in *Eiuſd.* Collect. Conſtitut. Imperial. Tom. I, pag. 518-536. *Francof. ad Moen. 1613, fol.*; et in *Jo.* CALVINI Opp. Tom. IX, pag. 260-272. *Amſtel. 1667, fol.*; et in *Jo. Chriſt.* LÜNIGS *Teutſch. Reichs-Archiv*, Contin. Part. general. pag. 780-830. *Lipſ. 1713, fol.*

Formula Reformationis per Caeſaream Maieſtatem Statibus eccleſiaſticis, in Comitiis Auguſtanis ad deliberandum propoſita, et ab iiſdem, vt paci publicae conſuleret, et per eam Eccleſiarum ac Cleri ſui vtilitati commodius prouideret, probata et recepta. *Auguſtae Vindelicor. excud. Phil. Vlhardus, ſine anno*, 4.

—— Eadem, ſub titulo: Formula Reformationis eccleſiaſticae, in Comitiis Auguſtanis, an. 1559, quibuſdam adiectionibus aucta et locupletata. *Moguntiae, excud. Franc. Behem, 1559, 4.*

—— Eadem.
v. in *Melch.* GOLDASTI Conſtitut. Imperial. Tom. II, pag 325-359.

Von der heiligſten Meſſe funfzehn Predigten zu Augſpurg auf dem Reichstage an. 1548 *gepredigt* &c. *durch* MICHAELEM, Biſchoff *zu* Sidonien, Meintziſchen Suffraganeum. *Ingolſtadt, durch Alexand. Weiſſenhorn*, 1548, 4.

CAROLI V *Schreiben an* Graf GÜNTHERN *zu* Schwartzburg, *wegen des* Interims, d. 30 Jun. 1548 *aus dem* Original, *neiſt* Graf GÜNTHERS *Antwort.*

v. *in der Samml. von alt. und neuen theol. Sachen*, An. 1721, pag. 367-375.

CAROLI

CAROLI V *Befehl an den* Biſchoff *Julium* PFLVG, *wegen des* Interim, d. 12 Octob. 1548, *aus dem* Original.
v. *in Unſchuld. Nachrichten*, An. 1716, pag. 761-763.

—— *Nachfrage, an den* Biſchoff *von* Würtzburg, *ob das* Interim *eingeführt worden*, d. 12 Octob. 1548, ex MSto.
v. *in der Samml. von alten und neuen theol. Sachen*, An. 1732, pag. 695-697.

§. XXXVII.

SCRIPTA AMICORVM ET ADVERSARIORVM LVTHERI ANNI MDXLIX.

A.) SCRIPTA AMICORVM LVTHERI.

Phil. MELANCHTHONIS Epiſtola ad *Iuſtum* IONAM, d. 25 Ianuar. 1549, ex autographo.
v. *in der Samml. von alt. und neuen theolog. Sachen*, An. 1738, pag. 264-266.

Ioach. MORLINI Epiſtola ad *Maximil.* MORLINVM, ſcripta d. 20 Febr. an. 1549, ex Originali.
v. *in der Samml. von alt. und neuen theol. Sachen*, An. 1735, pag. 409-416.

—— Apologus *vom* Interim, d. 12 Mart. 1549.
v. ibid. An. 1738, pag. 462-465.

Io. BVGENHAGII Epiſtola ad *Io.* TAVSANVM, *Epiſc. Ripenſem*, d. 10 April. 1549.
v. *in Unſchuld. Nachrichten*, An. 1716, pag. 386-388.

Nicol. AMSDORFF *daß die zu Wittemberg, in andern Theil der Bücher* Mart. LVTHERI, *im Buch:* Daß dieſe Worte CHRISTI [*das iſt mein Leib* &c.] noch feſt ſtehen, *mehr denn ein Blat vier gantzer* paragraphos *vorſaetzlich ausgelaſſen haben*. 1549, 4.

Der Prediger der jungen Herrn JOHANNS FRIEDRICHEN Hertzogen *zu* Sachſen Soehnen, *chriſtlich Bedencken aufs* Interim. *Ohne Ort des Drucks*, 1549, 4.

Der Coburgiſchen Prediger *Vorſtellung wider das* Interim, d. 3 April. 1549, ex MSto.

Bekaentniſs vnd Erklaerung aufs Interim, *durch der erbahren Staedte*, Lübeck, Hamburg, Lüneburg *&c.* Superintendenten, Paſtoren, *vnd* Predigern *zu chriſtlicher vnd nothwendiger Vnterrichtung geſtellet*. Magdeburg, *durch Michael Lotther*, 1549, 4.

Confeſſion *vnd Bekäntniſs des Glaubens der* Durchl. Hochgeb. Fürſten, Herrn JOHANN FRIEDRICHS des mittlern, JOHANN WILHELMEN *vnd* JOH. FRIDRICHEN des jüngern, Hertzogen *zu* Sachſen &c. *übergeben auf dem Landtage zu Weimar* an. 1549. Jena, *durch Thom. Rebart*, 1563, 4.

Bekäntniſs des Glaubens vnd rechter Lehre Joh. MOELLERS, Pfarrherrns *zu* Herbſchleben, *ſamt* Fürſt GEORGEN *zu* Anhalt &c. *Gezeugnis wider etlicher ſeiner Mißgönner falſche Auflage*. [1549.] 4.

Ioan. AEPINI Liber de purgatorio, Satisfactionibus, remiſſione poenae et culpae, ſera poenitentia defunctorum, conſenſu catholicae Eccleſiae, Spectris et apparitionibus mortuorum, SAMVELE exuſcitato, ſacrificiis et orationibus pro mortuis, memoriis mortuorum etc. *Londini*, 1549, 4.

Petri ARTOPAEI Iſagoge Apocalypſeos et propheticae imaginis noſtri temporis,

explicatio. Acceſſit *Theodori* BIBLIANDRI eiuſdem libri enarratio. *Francophordiae ad Oder. in officina Io. Sciuri, 1549, 8.*

Andreae MVSCVLI Diſputatio theologica de anima. *Francof. ad Viadr. per Io. Eichorn, 1549, 8.*

Auf die Vnterredung, ſo [nach Vbergebung der Schrifften] die neue Kirchen-Ordnung belangend, zu Torgau geſchehen, an. 1549, *durch* Joannem N. *Ohne Zeit und Ort des Drucks*, 8.

Etlicher Chur-Sächſ. Superintendenten *Bittſchrifft an* Churf. MORITZ an. 1549, *wegen der Kirchen-Ordnung*, ex MS.

v. *in der Fortgeſetzten Samml. von alten und neuen Theol. Sachen*, An. 1748, pag. 627-642.

De rebus adiaphoris Epiſtola concionatorum Hamburgenſium ad *Philippum* MELANCHTHONEM, et reſponſio *eiuſdem* an. 1549, 8.

Jo. BVGENHAGEN *Schreiben an* König CHRISTIANVM III *in* Dännemarck, *in welchem er ſich über* Matth. FLACIVM *beſchweret*, d. 17 Jul. 1549.

v. *in der Däniſchen Bibliothec*, Part. VIII, pag. 279-291.

Emerici ZIGERII Epiſtola ad *Matth.* FLACIVM de ſtatu Eccleſiae euangelicae in Pannonia, d. 3 Aug. 1549.

v. *in der Samml. von alt- und neuen theolog. Sachen*, An. 1738, pag. 383-387.

Ioach. WESTPHALI Breuis comprehenſio argumentorum, quibus ſeruitus ferenda in caerimoniis a Papiſtis per eorum miniſtros impoſita improbatur. *Sine loco impreſſionis*, [*1549.*] *8.*

Joach. WESTPHAL *kurtzer Begriff der Argument vnd Beweiſungen, durch welche die Dienſtbarkeit in Ceremonien, von den Papiſten vnd ihren Dienern zu leyden aufgelegt, verworffen vnd verlegt wird, vertheidigt.* 1549, 4.

—— Explicatio generalis ſententiae, quod e duobus malis minimum ſit eligendum etc. *1549, 8.*

—— Hiſtoria vituli aurei AARONIS, ad noſtra tempora et controuerſias accommodata. *1549, 8.*

Andr. OSIANDRI Epiſtola de errore *Matth.* LAVTERWALDI, d. 9 Decemb. an. 1549, ex MSto.

v. *in der Fortgeſetzt. Samml. von alt- und neuen Theol. Sachen*, An. 1742, pag. 519-522.

Matth. FLACII Illyrici, *Entſchuldigung an einen Pfarrherr* &c. *Ohne Ort des Drucks*, 1549, 4.

—— Epiſtola apologetica ad quendam Paſtorem. *Sine loco et anno, 8.*

—— *Wider den Auszug der Leipziſchen* Interims, *oder das kleine* Interim. Magdeburg, *bey Chriſtian Rödinger, 1549*, 4.

—— Apologia, ad Scholam Vitebergenſem in adiaphororum cauſa etc. *Magdeburgi, per Mich. Lottherum, 1549, 8.*

—— Confutatio Catechiſmi laruati *Sydonis Epiſcopi*, 1549, 8.

—— Epiſtola LVCIFERI ad Spirituales, circiter ante annos centum ſcripta per *Nicol.* OREN. *Magdeburgi, per Mich. Lotther, 1549, 8.*

—— *Sendbrief* LVCIFERS *an die vermeinten Geiſtlichen* &c. *vertentſcht.* Magdeburg, *bey Chriſtian Rödinger, 1550*, 4.

Heinrichs *von* EINSIEDEL *Schreiben an* Philipp. MELANCHTHONEM, de an. 1549. *ſeine Bekümmerniß wegen der* Frone *betreffend, nebſt* Phil. MELANCHTHONIS *Antwort und Unterricht von den* Fron-Dienſten.

v. *in* Joh. Erh. KAPPENS *Nachleſe der Reformat. Urkund.* Part. I, pag. 354-378.

Des

Des gefangenen Churfürſten IOHANN FRIEDRICHS *Schreiben an* Seine Gemahlin, ao. 1549.

v. *in Unſchuld. Nachrichten*, An. 1717, pag. 8-11.

Bekanntnus chriſtlicher Lehr und Glaubens der fünf Königlichen Frey-Städt in Ober-Hungarn, Caſchau, Leutſch, Bartfeldt, Epperies *und* Zeben, König FERDINANDO ao. 1549 *übergeben.*

v. *in der Samml. von alt. und neuen Theol. Sachen*, An. 545-558.

B.) SCRIPTA ADVERSARIORVM LVTHERI.

Io. COCHLAEI Commentaria de Actis et Scriptis *Mart.* LVTHERI *Saxonis*, chronographice, ex ordine ab anno Domini MDXVII uſque ad annum MDXLVI inclusiue fideliter conſcripta. *Apud S. Victorem prope Moguntiam, ex officina Franc. Behem, 1549, fol.*

—— Idem liber. Acceſſit recens antidotum contra veneficium Sectarum huius temporis, BONIFACIO *Britanno* auctore. *Pariſ. ap. Nicol. Cheſneau, 1565, 8.*

—— Hiſtoria *Huſſitarum* &c. *Mogunt. 1549, fol.*

Titulum plenum vid. ſupra huius Lib. Cap. II, Sect. III.

Georg. WICELII de traditione apoſtolica et eccleſiaſtica, *daſs die Catholiſche Kirche* CHRISTI, *nicht allein, was in heiliger Schrifft ſteht, ſondern auch was ſie bey den heiligen Vätern vnd aolteſten Concilien Gottliches vnd Loblches funden, zu Gottesdienſt vnd Ehre, ordentlich brauchen vnd beſtaendiglich behalten moege.* Coelln, *durch Joh. Quentel, 1549, 4.*

—— *Vom* Canon *der Lateiniſchen Meſſe.* Coelln, *durch Joh. Quentel, 1549, 8.*

Form vnd Weiſs einer Biſchoefflichen Viſitation *am Rhein, in welcher zu beſehen iſt, wie es künftig vm die Kirche wird gelegen ſeyn, wenn die Biſchoeffe ihre alte Jurisdiction wieder bekommen werden.* Ohne Ort des Drucks, *1549, 4.*

Des Biſchoffs *zu* Würtzburg *Schreiben an* Hertzog IOH. ERNSTEN *zu* Sachſen, *wegen Einführung des* Interim, ao. 1549, ex MSto.

v. *in der Samml. von alt. und neuen Theol. Sachen*, An. 1732, pag. 697-700.

Römiſch Kayſerl. Maieſtaet *Befehl an* Hertzog IOHANN ERNSTEN *zu* Sachſen, *das* Interim *anzurichten*, ao. 1549, ex autographo.

v. ibid. pag. 700-703.

§. XXXVIII.

SCRIPTA AMICORVM ET ADVERSARIORVM LVTHERI ANNI MDL.

A.) SCRIPTA AMICORVM LVTHERI.

Der Theologen Bedencken, oder [*wie es durch die ihren in oeffentlichen Druck genennt wird*] *Beſchluſs des Landtages zu Leipzig, ſo im December des* 1548 *Jahres von wegen des Augſpurgiſchen* Interims *gehalten iſt &c. mit einer Vorrede vnd Scholien durch* Nicol. GALLVM *vnd* Matth. FLACIVM. Magdeburg, *durch Michael Lotther, 1550, 4.*

Confeſſio et Apologia Paſtorum et reliquorum miniſtrorum Eccleſiae Magdeburgenſis, ao. 1550, Idibus Aprilis. *Magdeburgi, per Mich. Lottherum, 1550, 4.*

Matth.

Matth. FLACII *Illyrici*, Scriptum contra primatum Papae, ante annos 100 compositum. Item *Matth.* FLACII de eadem materia. *Magdeburgi, ap. Christian. Rhodium, 1550, 8.*

—— *Widerlegung der Predigten von der allerheiligſten antichriſtiſchen* Miſſa *des fremden Biſchoffs von* Sydon *&c.* Magdeb. *bey Chriſtian Roedinger, 1550, 4.*

—— *Etliche greiffliche, gewiſſe vnd ſcheinbarliche Warzeichen, daraus ein jeder, wie geringes Verſtandes er auch ſey, wo er nur zu Erforſchung der Warheit geneigt iſt, vermercken kan, daſs die Lehre der Euangeliſchen der* Herrn CHRISTI *Lehre ſelbſt iſt, vnd daſs der Papiſten Lehre falſch, gottlos vnd vom Antichriſt erfunden iſt.* Magdeburg, *bey Chriſtian Roedinger, 1550, 4.*

—— Amica humilis et deuota admonitio ad gentem ſanctam, regaleque Antichriſti Sacerdotium de corrigendo ſacroſancto canone Miſſae. *Magdeburgi, per Michael Lotther, 1550, 8.*

—— *Eine freundliche demüthige vnd andaechtige Erinnerung an das heilige Volck vnd koenigliche Prieſterthum des Antichriſts, von der Beſſerung des heiligen Canons oder Stillmeſſen.* Magdeburg, *durch Michael Lotther, 1550, 4.*

—— Chriſtiana admonitio de vitando impii Adiaphoriſtarum fermenti contagio &c. *Magdeburgi, 1550, 8.*

—— Euidens probatio, quod omnes, qui Scripta contra *Interim* et *Adiaphora* &c. perſequuntur aut perſequi iuuant, ſint vere CHRISTI perſecutores. *Magdeb. per Mich. Lotther, 1550, 8.*

—— *Klerliche Beweiſung, daſs alle diejenigen, welche die Schrifften wider das* Interim *vnd* Mittelding *verfolgen &c. den Sohn Gottes ſelbſt verfolgen.* Magdeb. *durch Chriſt. Rödinger, 1550, 8.*

—— Duo Scripta duorum doctorum ac piorum virorum Lipſiae adiaphoricis corruptelis oppoſita. Item epiſtolae aliquot eiuſdem argumenti. *Magdeburgi, per Michael Lotther, 1550, 8.*

Eine Supplication *vnd demüthige Bitte einer chriſtlichen Gemeine in Schwaben an ihren Rath, daſs man ihn wolle die Tauffe laſſen, nach* CHRISTI *Einſetzung, wie ſie es zuuor gehabt haben, mit einer Vorrede* Matth. FLACII Illyrici. Magdeburg, *durch Mich. Lotther, 1550, 4.*

Ioach. WESTPHALI Homiliae quatuor de cuſtodiendo pretioſo theſauro verbi Dei et cultus ſacri, contra multiplices fures, Papiſtas, Interimiſtas et Adiaphoriſtas &c. *Magdeburgi, per Michael. Lottherum, 1550, 8.*

Joh. BVGENHAGENS *Brief an* Koenig CHRISTIAN III *in* Dännemarck, d. 18 Jun. 1550, *aus dem* Autographo.

v. *in den Nachrichten von einer Hälliſchen Bibliothec*, Vol. IV, pag. 274-282. *Halle, 1749, 8.*

Katharinae *von* BORE, LVTHERI Wittwe, *Schreiben an* CHRISTIAN III, König *in* Dännemarck, d. 6 Octobr. 1550.

v. *in der Däniſch. Bibliothec*, Part. IV, pag. 160-162.

B.) SCRIPTA ADVERSARIORVM LVTHERI.

Joh. FABRI *von Ankunfft vnd Herkommen der Roemiſchen Biſchoffe, von* PETRO *bis auf* IVLIVM III. Augſpurg, *durch Phil. Vhart, 1550, 4.*

Ein ſehr chriſtlicher Sermon, durch MICHAEL, Biſchoff *zu* Merſeburg, ao. 1550 *im Thumſtifft zu Augſpurg gepredigt.* Ingolſtadt, *durch Alexand. vnd Sam. Weiſſenhorn, 1550, 4.*

Vom warhafftigen Tauff JOANNIS, CHRISTI *vnd der Apoſtel &c. durch* Stoffel ELEVTHEROBION ao. 1550, 4.

§. XXXIX.

SCRIPTA AMICORVM ET ADVERSARIORVM LVTHERI ANNI MDLI.

A.) SCRIPTA AMICORVM LVTHERI.

Confeſſio doctrinae Saxonicarum Eccleſiarum, Synodo Tridentinae oblata ao. 1551. Editiones huius Confeſſionis vid. ſupra, inter Scripta de Concilio Tridentino.

Phil. MELANCHTHONIS de coniugio piae commonefactiones. *Wittebergae, excud. Io. Crato, 1551, 8.*

Nicol. AMSDORFF, *daſs* D. POMMER *vnd* MAIOR, *mit ihren* Adiaphoriſten *Aergerniſs vnd Zertrennung angerichtet, vnd den Kirchen* CHRISTI *vnüberwindlichen Schaden gethan haben.* 1551, 4.

Juſtus MENIVS *von den Blutfreunden aus der Wiedertauffe.* Erffurth, *durch Gervaſ. Stürmer, 1551, 4.*

Andr. OSIANDRI *Bekäntniſs von dem einigen Mittler* IESV CHRISTO *vnd Rechtfertigung des Glaubens.* Koenigsberg in Preuſſen, *1551*, 4.

—— Diſputation *von der Rechtfertigung des Glaubens, gehalten am* 24 Octobr. 1550. Koenigsberg in Preuſſen, *1551*, 4.

—— *Etliche ſchoene Sprüche von der Rechtfertigung des Glaubens, aus* LVTHERI *Schrifften gezogen.* Koenigsberg in Preuſſen, *1551*, 4.

—— *Rechte, wahre vnd chriſtliche Auslegung über die Worte des* Herrn IOH. XVI: Ich gehe hin zu meinem Vater *&c.* Koenigsberg, *1551*, 4.

—— *Daſs vnſer lieber* Herr IESVS CHRISTVS *wahrer Gott vnd Menſch, ſamt dem Vater vnd heiligen Geiſt, durch den Glauben in allen wahren Chriſten wohne, vnd ihre Gerechtigkeit ſey.* Koenigsberg, *1551*, 4.

—— *Predigt über die Worte* Roem. VI: Denn wer geſtorben iſt, iſt gerechtfertiget *&c.* d. 29 Decembr. 1551 *gethan.* Koenigsberg, *1553*, 4.

Matth. FLACII, Illyrici, *Auslegung des* II *Cap.* SYRACH, *vnd des* XII *vnd* XCIV *Pſalm.* 1551, 8.

Deren zu Magdeburg [Matth. FLACII *vnd* Nicol. GALLI] *ſo wider die* Adiaphora *geſchrieben haben, ihres Schreibens Beſchluſs* &c. 1551, 4.

Wider die Irthum der Sacramentirer Bekentnis der waren Lere vom heiligen Sacrament, der Pfarrer, Prediger und aller Kirchen-Diener zu Halle, ao. 1551, *aus dem* MS.

v. *in der Samml. von alt. und neuen Theol. Sachen*, An. 1748, pag. 642-657.

B.) SCRIPTA ADVERSARIORVM LVTHERI.

Caſpar SCHWENCKFELDS *Sendbrief an eine Gottfürchtige Frau, wider das falſch erdichtete Auſſchreyen etlicher Praedicanten zu Straſsburg gegen* Caſp. SCHWENCKFELD. Ohne Zeit und Ort des Drucks. [*1551,*] *8.*

§. XL.

SCRIPTA AMICORVM ET ADVERSARIORVM LVTHERI ANNI MDLII.

A.) SCRIPTA AMICORVM LVTHERI.

Phil. MELANCHTHONIS Epiſtola ad *Iuſt.* IONAM, d. 26 Ianuar. 1552, ex MSto.

v. *in Unſchuldigen Nachrichten*, An. 1713, pag. 891-894.

Catharinae LVTHERIN *Schreiben an den* König *in* Dännemarck, CHRISTIANVM III, d. 8 Januar. 1552.

v. *in der Däniſchen Bibliothec*, Part. VIII, pag. 216-218.

Matth. RATZENBERGERS *Warnung vor den unrechten Wegen, die Sach der Offenbahrung des Antichriſts zu führen, ſamt gründlichen Beweiſ, daſs* Mart. LVTHER *nie gebilliget, noch gerathen, ſich in Glaubens-Sachen wider der hohen Obrigkeit Gewalt zu wehren &c. geſtellt* ao. 1552.

v. *in* Friedr. HORTLEDERS *Handl. vom Teutſch. Kriege*, Tom. II, pag. 38-60.

Marggraff ALBRECHTS *zu* Brandenburg *Ausſchreiben vnd Vrſachen der fürgenommenen Expedition*, ao. 1552, 4.

Gründlicher Bericht aus heiliger Göttlicher Schrifft, wie ferne man dem Ober-Herrn Gehorſam ſchuldig, auch, wer, wie, und in welcherley Fällen man dem Verderben möge Widerſtand thun, von einer hohen Fürſtl. Perſon, laut der Vorrede, geſtellt, hernach aber bey oder nach der Magdeburg. Belagerung von den Theologis *daſelbſt an Tag gegeben, um das Jahr* 1552.

v. *in* Friedr. HORTLEDERS *Handl. vom Teutſch. Kriege*, Tom. II, pag. 206-213.

Der Theologiſchen Facultaet *zu* Wittenberg *Bedencken, über* Andr. OSIANDRI *Lehre von der Rechtfertigung*, ao. 1552, ex MSto autographo.

v. *in der Samml. von alten und neuen Theol. Sachen*, An. 1739, pag. 141-146.

Andr. OSIANDER *wider den Lichtflüchtigen Nachtraben, der mit einem einigen Bogen Papiers, einen falſchen Schein zu machen vnterſtanden hat, als ſollte meine Lehre von der Rechtfertigung des Glaubens* D. LVTHERS *Lehre entgegen vnd gantz widerwertig ſeyn.* Königsberg in Preuſſen, 1552, 4.

—— *Beweiſung, daſs ich nun über die dreyſſig Jahr, allweg einerley Lehre von der Gerechtigkeit des Glaubens gehalten vnd gelehret habe.* Königsberg, 1552, 4.

—— *Wider den erlognen ſchelmiſchen ehrendiebiſchen Titel auf* D. Joach. MÖRLEINS *Buch von der Rechtfertigung des Glaubens.* Koenigsberg, 1552, 4.

—— *Sendbrief an einen guten Freund von der vnchriſtlichen Predigt* D. Joach. MÖRLEINS. Koenigsberg, 1552, 4.

—— *Schmeckbier aus* D. Joach. MÖRLEINS, Michael ROETINGS *&c. Buch.* Koenigsberg, *durch Hanns Weinreich*, 1552, 4.

—— *Widerlegung der vngegründeten vndienſtlichen Antwort* Philippi MELANCHTHONIS, *ſamt* D. Joh. POMERANI *vnbedachten, vnd* D. Joh. FÖRSTERS *falſchen Lüſtergezeugniſs, wider mein Bekäntniſs zu Wittenberg ausgegangen.* Koenigsberg, *durch Hanns Weinreich*, 1552, 4.

—— *Predigt über die Worte* PAVLI ad Rom. VIII: *So iſt nun nichts verdamnliches*

ches &c. ao. 1552 *gethan.* Koenigsberg, *1553*, 4.

—— *Zwo ſchoene Predigten zum Eingang der Paſſion gethan* ao. 1552. Koenigsberg, *1553*, 4.

—— *Sermon aus dem* VI *Capitel* MATTH. *über das heilige Vater Vnſer.* Koenigsberg, *1552*, 4.

Petri PALLADII *und* Jo. MACCABAEI *Zwey Briefe, betreffend das Bedencken von dem Irrthum* Andr. OSIANDRI, *auf Befehl* CHRISTIANI III, ao. 1552 *verfaſſet, nebſt einem Verzeichniſs der Schrifften von denen* Oſiandriſtiſchen *Streitigkeiten.*

v. *in der Däniſchen Biblioth.* Part. VII, pag. 149-170.

Joh. POLLICARII *Antwort auf das Buch* OSIANDRI *von der Rechtfertigung des Menſchen.* Wittemberg, *durch Veit Creutzer*, *1552*, 4.

Phil. MELANCHTHONIS *Antwort auf das Buch* Andr. OSIANDRI *von der Rechtfertigung der Menſchen.* Wittemberg, *durch Veit Creutzer*, *1552*, 4.

Io. BRENTII Litterae de *Oſiandriſmo*, ad *Phil.* MELANCHTHONEM, d. 6 Nov. 1552.

v. *in Unſchuld. Nachricht.* An. 1701, pag. 81-83.

Hartmann BEYER *Widerlegung eines Stücks der Predigt* Theobaldi THAMERI, *des abtrünnigen vnd irrigen Predigers zu Franckfurth.* Ohne Ort des Drucks, *1552*, 4.

Matth. FRIDRICH *wider den Sauffteuffel, etliche wichtige Vrſachen, warum ſich alle Menſchen für dem Sauffen hüten ſollen.* Leipzig, *durch Georg. Hantzſch*, *1552*, 4.

Eraſmi SARCERII *Predigt vom Creutz.* Ohne Ort des Drucks, *1552*, 4.

Matth. FLACII, *Illyrici*, de IESV, nomine CHRISTI, Seruatoris noſtri proprio, contra OSIANDRVM. *Wittebergae, ex offic. Io. Cratonis*, *1552*, 4.

—— *Wider den Euangeliſten des heiligen Chorrocks*, D. GEITZ. MAIOR. Baſel, *1552*, 4.

Georg. MAIOR *auf des Ehrenwürdigen Herrn* Nicol. *von* AMSDORFF *Schrifft* ao. 1551, *wider* Geo. MAIOR *ausgegangen.* Wittemberg, *durch Georg. Rhau*, *1552*, 4.

Gründlicher Bericht aus heiliger Schrifft, wie ferne man den Oberherrn Gehorſam ſchuldig ſey &c. 1552, 4.

—— *Ebendieſe Schrifft.* Amſterdam, *by Paul Stroobant, ohne Jahr*, 4.

Ioach. WESSTPHALI Farrago confuſaneorum et inter ſe diſſidentium opinionum de coena Domini, ex Sacramentariorum libris congeſta. *Magdeburgi, excud. Chriſt. Rodius*, *1552*, 8.

B.) SCRIPTA ADVERSARIORVM LVTHERI.

MICHAELIS [HELDING] *Epiſcopi Merſeburgenſis*, breuis Inſtitutio ad pietatem chriſtianam, ſecundum doctrinam catholicam, continens explicationem Symboli Apoſtolici, orationis dominicae, ſalutationis angelicae, decem praeceptorum, ſeptem Sacramentorum. Acceſſit defenſio auctoris aduerſus calumnias *Matthaei* [FLACII] *Illyrici. Mogunt. excud. Io. Schoeffer*, *1552*, 8.

§. XLI.

SCRIPTA AMICORVM ET ADVERSARIORVM LVTHERI ANNI MDLIII.

A.) SCRIPTA AMICORVM LVTHERI.

Joh. LVTHERS *Schreiben an den* Koenig *in* Dännemarck, CHRISTIANVM III, d. 28 Januar. 1553.
v. *in der Däniſch. Bibliothec*, Part. VIII, pag. 218-220.

Io. BVGENHAGII et *Phil.* MELANCHTHONIS Epiſtola ad *Ioach.* MORLINVM, d. 25 Mart. ao. 1553.
v. *in* Mich. LILIENTHALS *Preuſſiſchen Zehenden*, Vol. I, Part. VI, pag. 550, 551.

Matth. LAVTERWALT *Bedencken, was zu halten ſey von der erleuchteten* D. Joh. TAVLERS *Offenbahrung, Entzückung vnd Erleuchtung, ſamt ſeinen Schrifften, die ohne ihre Schuld die itzigen entzückten Weſendichter gantz verfinſtert haben.* Wittemberg, *durch Veit Creutzer, 1553*, 4.

Eraſmi SARCERII *andre Predigt auf dem groſſen Landtage zu Leipzig* ao. 1553, *auf das Feſt* BARTHOLOMAEI. Leipzig, *durch Jac. Berwaldt, 1553*, 4.

Dialogus zweyer *guter Freunde, von etlichen verderblichen Miſsbraeuchen, auch recht vnd gutem Brauch der Gaben Gottes zeitlicher Güther* &c. Nürnberg, *bey Joh. Daubmann, 1553*, 4.

Tilemann. HESHVSII Oratio, in qua refutatur calumnia OSIANDRI, reprehendentis promiſſionem eorum, quibus tribuitur teſtimonium doctrinae. *Witebergae, ex officina Cratoniana, 1553, 8.*

Ioach. WESTPHALI, cur in Eccleſia Dei ritus proceſſionum et circuitus abrogatus et vbique tollendus potius, quam reſtituendus ſit, cauſſae breuiter indicatae. *Magdeburgi, excud. Mich. Lotther, 1553, 8.*

—— Recta fides de coena Domini, ex verbis Apoſtoli PAVLI et Euangeliſtarum demonſtrata et communita. *Ibid. 1553, 8.*

Hieron. MARII Euſebius captiuus, ſiue modus procedendi in Curia Romana contra *Lutheranos*, in quo praecipua chriſtianae religionis capita examinantur, trium dierum actis abſolutus. *Baſileae,* [*1553,*] *8.*

§. XLII.

SCRIPTA AMICORVM ET ADVERSARIORVM LVTHERI ANNI MDLIV.

A.) SCRIPTA AMICORVM LVTHERI.

Michael BESLER *Einfaeltiger Bericht aus Gottes Wort vom Eydſchwoehren.* Nürnberg, *durch Georg Merckel, 1554*, 4.

Kurtze Verlegung der vnchriſtlichen Practica Johann HEBENSTREITS, *auf das Jahr 1554, zu Erffurth ausgegangen, durch die Hoff-Prediger zu Weimar* Joh. STOLTZEN *vnd* Joh. AVRIFABRVM. Jena, *durch Chriſtian Rödinger, 1554*, 4.

Io.

Io. BRENTII Epiſtola ad *Andr.* AVRIFABRVM, de controuerſia OSIANDRI, d. 12 Maii. 1554, ex MSto.
v. in Unſchuld. Nachricht. An. 1711, pag. 424-427.

Acta Numburgae in Conuentu Theologorum, ao. 1554, d. 20 Maii, ex MSto.
v. ibid. An. 1714, pag. 541-553.

Herm. HAMELMANNI Epiſtola ad *Io.* VLATTENVM *Cancellar. et Praepoſitum Aquenſem*, ao. 1554 menſe Iulio, de ordinatione religion. Iuliacenſi, ex MSto.
v. in Unſchuld. Nachrichten, An. 1719, pag. 22-41.

—— Collatio cum Paſtore Waſſenburgico, d. 14 Aug. ao. 1554, ex MSto.
v. ibid. An. 1720, pag. 924-958.

Joach. WESTPHALVS *der rechte vngefaelſchte Glaube von dem hochwürdigen Sacrament des* wahren *Leibes vnd Blutes* CHRISTI, *aus den Worten der Euangeliſten vnd des Apoſtels* PAVLI *beſchrieben, aus dem Latein verteutſcht von* Wolffg. WALDNER. Nürnberg, *durch Georg. Merckel, 1554, 4.*

Etliche Artickel zu nothwendiger Kirchen-Ordnung gehoerig, welche ſich die Pfarrherrn vnd Diener der Kirchen zu Magdeburg, wie ſie den meiſten Theil bereits bisher braeuchlich geweſen, einmüthiglich vereinigt vnd entſchloſſen haben, dar über mit Gottes Hülffe hinforder auch feſtiglich zu halten, ao. 1554. Gedruckt zu Magdeburg, 4.

Querela *Mart.* LVTHERI, ſeu Somnium. *Baſileae, ex officina Io. Oporini, 1554, 8.*

Caſpar SCHIMMELII Simplex et villana defenſio Theologiae, contra ciuilem et mire ſubtilem Aſtrologiae aſſertorem *Ioannem* HEBENSTREIT. Sine loco impreſſionis, *1554, 8.*

B.) SCRIPTA ADVERSARIORVM LVTHERI.

Io. CALVINI Defenſio orthodoxae fidei de ſacra Trinitate, contra prodigioſos errores *Michael.* SERVETI, *Hiſpani*, vbi oſtenditur haereticos iure gladii coërcendos eſſe, et nominatim de homine hoc tam impio inſte et merito ſumtum Geneuae fuiſſe ſupplicium. *Oliua Roberti Stephani, 1554, 8.*

Theodori BEZAE de haereticis a ciuili magiſtratu puniendis libellus, aduerſus *Mart.* BELLII farraginem, et nouorum Academicorum Sectam. *Oliua Rob. Stephani, 1554, 8.*

§. XLIII.

SCRIPTA AMICORVM ET ADVERSARIORVM LVTHERI ANNI MDLV.

A.) SCRIPTA AMICORVM LVTHERI.

Io. SEGERI et *Io.* FVNCCII Declarationes de controuerſia OSIANDRI, cum epiſtola *Georg.* SABINI, menſ. Ianuar. an. 1555.
v. in Unſchuld. Nachrichten, An. 1711, pag. 20-36.

Phil. MELANCHTHONIS *chriſtlicher vnd kurtzer Vnterricht von Vergebung der Sünden vnd Seeligkeit.* Schleuſingen, *durch Herm. Hamſing, 1555, 4.*

—— Explicationes Prouerbiorum SALOMONIS. *Witebergae, ap. haered. Petri Seitzii, 1555, 8.*

—— *Bedencken über den Religions-Frieden* ao. 1555, *aus* MELANCHTHONIS *eigner Handschrifft.*
v. *in denen Nachrichten von einer Hallischen Bibliothec im* XXXIV *Stück*, pag. 369-373. *Halle, 1750, 8.*

—— Condemnatio Scriptorum CVLMANNI et VETTERI, scripta lectis ipsorum confessionibus Noribergae ao. 1555, mense Septembri.
v. *in Unschuld. Nachricht.* An. 1715, pag. 194-206.

Just. IONAE *Predigt von den wunderbahren* XL *Tagen im* Actis Apostol. Cap. I, *zu Regenspurg gepredigt* ao. 1553. Regenspurg, *durch Hans Kohl, 1553, 4.*

Casp. HELTI Confessio de mediatore generis humani, IESV CHRISTO vero Deo et homine, contracta nomine et voluntate ministrorum Ecclesiae in vrbe Claudiopoli in Pannonia, ex veterum et recentium Theologorum scriptis. *Witebergae, per Vitum Creutzer, 1555, 8.*

Io. PFEFFINGER de libertate voluntatis humanae quaestiones quinque. *Lipsiae, ap. Georg. Hantsch, 1555, 8.*

Matth. FLACII *Historien, wie zur Zeit der* heil. AVGVSTINI, *die Bepste mit dem* VI *Carthaginensischen* Concilio *von ihrem Primat oder Gewalt haben gestritten, und überwunden sind worden* &c. Magdeburg, *durch Mich. Lotther, 1555, 8.*

Dan. GREISERS Consilium *von Religions- und Kirchen-Sachen, an den* Churfürstl. Sächs. Cantzler, d. 4 Decemb. 1558, ex autographo.
v. *in Unschuld. Nachrichten*, An. 1716, pag. 192-194.

B.) SCRIPTA ADVERSARIORVM LVTHERI.

Iusti VELSII Epistola ad FERDINANDVM, *Romanorum Regem, Principes Electores* reliquosque *Imperii Status. Eiusdem* parabolae tres ad vniuersos iudices terrae. Accessit quoque *Kglais*, sine verae christianaeque Philosophiae comprobatoris et aemuli, et Sophistae, quique Anti-Christi doctrinam sequitur, per comparationem, descriptio. *1555, 8.*

§. XLIV.

SCRIPTA AMICORVM ET ADVERSARIORVM LVTHERI ANNI MDLVI.

A.) SCRIPTA AMICORVM LVTHERI.

Petri ARTOPOEI Vaticinium sacrum de ecclesia totoque ministerio euangelii sub Antichristianismo vsque ad finem mundi, ex apocalypsi cap. XI. *Sine loco impressionis*, 1556, 8.

Phil. MELANCHTHONIS Enarratio Epistolae PAVLI scriptae ad Romanos, edita ao. 1556. *Wittebergae, per Vitum Creutzer, 1558, 8.*

Io. AVRIFABRI Epistola ad *Petr. Paul.* VERGERIVM, ao. 1556.
v. in *Dan.* GERDESII Scrinio antiquar. Tom. III, Part. II, pag. 350-355. *Groning. 1753, 4.*

B.) SCRIPTA ADVERSARIORVM LVTHERI.

Petri CANISII *merckwürdiger Brief von* MAXIMILIANI II *Hoff-Prediger*, d. 1 April. 1556, ex MSto.
v. *in Unschuld. Nachricht.* An. 1712, pag. 743-748. *Alayss.*

Aloys. LIPOMANNI et *Nic.* RADZIVILII Epistolae, an. 1556.

v. in *Dan.* GERDESII Scrinio antiquar. Tom. III, Part. II, pag. 300-349. *Groning. 1753, 4.*

Andr. TRICESII, *Equitis Poloni*, libellus de Euangelii in Polonia, post reuelatum Antichristum, origine, progressu et incremento, an. 1556.

v. ibid. pag. 355-376.

§. XLV.

SCRIPTA AMICORVM ET ADVERSARIORVM LVTHERI ANNI MDLVII.

A.) SCRIPTA AMICORVM LVTHERI.

Christian. ALEMANNI [*i. e.* Basil. MONNERI] *Bedencken von dem Kriege, der* ann. 1546 *und* 1547 *im Land zu Sachsen und Meissen geführt worden, wofür er zu halten sey? nemlich vor einen Krieg wider die* Lutherische *Religion &c.* an. 1557.

v. in Friedr. HORTLEDERS *Handl. vom Teutsch. Kriege*, Tom. II, pag. 213-223.

CHRISTIANI III Koenigs *in* Dännemarck &c. *Briefe, welche er bey Gelegenheit der* Hardenbergischen *Händel an den Rath zu Bremen und* Phil. MELANCHTHONEM *geschrieben*, an. 1557, *nebst dem Antwort-Schreiben der Bürger-Meister und Rathmänner gedachter Stadt, und verschiedner anderer zu gedachter Streitigkeit gehörigen Urkunden.*

v. in der Dänischen Bibliothec, Part. V, pag. 160-266.

Pauli ab EITZEN Litterae de Colloquio Wormatiensi etc. an. 1557.

v. in der Dänisch. Biblioth. Part. V, pag. 269-274.

Ioach. MORLINI Epistola ad EITZENIVM de Colloquio Wormatiensi etc. d. 19 Nov. 1557.

v. ibid. pag. 274-277.

Joh. POLLICARII *Antwort auf das vergiffte Buch des* Bischoffs *zu* Naumburg &c. *wider vnsere Lehr vnd Kirchen.* Strasburg, *durch Samuel Emmel*, 1557, 4.

—— *Von der Kirchen, wider die zwey Bücher des* Bischoffs zu Naumburg *vnd* Mart. VENATORII &c. *andere Antwort.* Ebendaselbst, 1557, 4.

Matth. FLACII, *Illyrici*, Refutatio Missae. *Widerlegung des Sophistischen Buchs der schwartzen Münchs von der Opffer-Messe* an. 1555 *ausgegangen* &c. Ohne Ort des Drucks, 1557, 4.

—— *Drey merckwürdige Briefe an* CHRISTIANVM III König *in* Dännemarck, *von denen nach dem Tode* LVTHERI *in der evangelischen Kirche entstandnen Streitigkeiten* &c. de an. 1557 et 1558, *nebst einem Verzeichniss einiger von* FLACIO *ausgegebnen, und andrer bey Gelegenheit der* Flacianischen *Streitigkeiten ans Licht getretnen Schrifften.*

v. in der Dänischen Bibliothec, Part. VI, pag. 213-300.

[*Io.* MAIORIS] Synodus Auium, depingens miseram faciem Ecclesiae, propter certamina quorundam, qui de primatu contendunt, cum oppressione recte meritorum. *Sine loco impressionis, 1557, 4.*

—— Idem Scriptum, cum notis *Ioach.* FELLERI.

v. in *Burc. Gotthelff* STRVVII Collectan. Manuscriptor. Tom. I, Fascic. IV, pag. 15-80. *Ienae, 1706, 8.*

B.) SCRI-

B.) SCRIPTA ADVERSARIORVM LVTHERI.

[Bartholom. LATOMI] *Spaltung der* Augſpurgiſchen Confeſſion, *durch die neuen ſtreitigen Theologen, mit kurtzer Widerlegung der unbeſtendigen Lehre derſelben* &c. 1557, 4.

Jo. *a* VIA *Warhaffte und beſtendige Antwort auf den ungegründeten Abſchied der* Confeſſioniſten, *darinne angezeigt wirt, das nit die* Catholiſchen *Beklagten, ſondern die* Confeſſioniſten *Ankläger ſelbſt Urſach ſind an Zertrennung diſes zu Wormbs* 1557 *gehaltenes* Colloquii. 4.

§. XLVI.

SCRIPTA AMICORVM ET ADVERSARIORVM LVTHERI ANNI MDLVIII.

A.) SCRIPTA AMICORVM LVTHERI.

Dav. CHYTRAEI Epiſtola ad *Herm.* CREGELIVM, de controverſia Sacramentaria, d. 8 Ianuar. an. 1558.

v. *in Unſchuld. Nachricht.* An. 1706, pag. 423-426.

Der Theologen zu Wittenberg Reſponſum *an den Rath zu Nürnberg, wegen des Franckfurtiſchen Abſchieds*, d. 14 May, 1558, ex MSto.

v. *in Unſchuld. Nachrichten*, An. 1716, pag. 13-22.

Leonh. CVLMANN *Zeugniſs aus Gottes Wort vnd Schrifften* Mart. LVTHERS, Vrb. REGII, Joh. BVGENHAGEN, Georg. MAIORS *vnd* Phil. MELANCHTHONIS, *war des Menſchen Gerechtigkeit ſey* &c. *Ohne Ort des Drucks*, 1558, 4.

Wahre Hiſtoria *vnd Geſchichte, wie* Valentin PACEVS, ein Profeſſor vnd Predicant weyland zu Leipzig, *ein Todt vnd Ende genommen, welcher von der wahren Erkaentniſs des heiligen Euangelii iſt abgefallen, durch* Chriſtianum MARTYREM. *Ohne Ort des Drucks*, 1558, 4.

Georg. MAIORIS Confeſſio de articulo iuſtificationis etc. *Vitebergae, ex officina Io. Lufft, 1558, 8.*

Matth. FLACII, *Illyrici*, Refutatio vanissimi Adiaphoriſtarum commenti de Logo, Verbo. *Ienae, 1558, 4.*

Petri BOQVINI ad Calumnias Doctoris cuiuſdam AVII in euangelii profeſſores, defenſio. *Sine loco impreſſionis, 1558, 4.*

Petri DATHAENI breuis ac perſpicua vani Scripti, qua *Ioannes* a VIA Theologos Auguſt. Confeſſionis impie traducit, ac malitioſe infectatur, Refutatio etc. *Sine loco impreſſionis, 1558, 4.*

Chriſtlich Bedencken von dem alten Geſchrey, daſs man niemandts leyden noch gedulden ſoll, der nicht in allen, ohne Widerrede Paebſtiſch oder Lutheriſch *iſt* &c. *aus dem* an. 1558 *publicirten Exemplar itzo von neuen nachgedruckt.* Ohne Ort des Drucks, 1600, 4.

Iudicium Academiae Witteberg. de controverſia coenae Domini, a *Phil.* MELANCHTHONE conſcriptum, Eccleſiiſque Tranſyluanicis tranſmiſſum, an. 1558, ex MSto.

v. *in Unſchuld. Nachrichten*, An. 1718, pag. 934-938.

Retrattatione del VERGERIO, *riformata e riſtampata nell'* anno 1558, 8.

Dan. a BVREN, *Conſul. Bremenſ.* Epiſtola ad *Phil.* MELANCHTHONEM de cauſa *Alb.* HARDENBERGII, ſcripta d. 23 Nouemb. an. 1558.

v. in Miſcellan. Groningan. Tom. III, Faſcic. III, pag. 374-382. *Groning. 1742,8.*

B.) SCRI-

B.) SCRIPTA ADVERSARIORVM LVTHERI.

Die abgöttiſche Artickel geſtellet von einem Mönch in Bayern, darauf die Inquiſitio *ſoll fürgenommen werden, die Gott gnädiglich abwenden wolle*, an. 1558, *mit einer kurtzen Erinnerung* Phil. MELANCHTHONIS.

v. *in der Samml. von alt. und neuen theol. Sachen*, An. 1730, pag. 405-412.

§. XLVII.

SCRIPTA AMICORVM ET ADVERSARIORVM LVTHERI ANNI. MDLIX.

A.) SCRIPTA AMICORVM LVTHERI.

PHILIPPI, Landgrafen *zu* Heſſen, *Sendſchreiben an* Hertzog JOHANN FRIEDRICH, den ältern *zu* Sachſen, *die damahls obſchwebende Religions-Streitigkeiten betreffend*, ex MSto. d. 7 Mart. 1559. v. *im Preuſſiſchen Zehenden*, Vol. II, Part. XIV, pag. 368-379. *Königsberg*, 1741, *8.*

Wunderliche vnd vnerhörte Geſchichte, die ſich zu Freyberg in derſelben Gegend in Meiſſen zugetragen hat d. 13 Aug. *der* 1559 *Jahres, mit* Hieron. WELLERI *Vorrede.* Rotenburg an der Tauber, *durch Albr. Gros*, 1559, 4.

Phil. MELANCHTHONIS Reſponſiones ad impios articulos Bauaricae inquiſitionis. *Wittebergae, per haered. Georg. Rhaw*, 1559, *8.*

et in *Eius* Opp. Tom. I.

Martin LODINGERS, *von* Gaſtein, *Troſt-Schrifft und Brieffe, welche er faſt vor zweyhundert Jahren, an ſeine Lands-Leute im Salzburgiſchen abgehen laſſen, ſamt einem Schreiben des* Sect. LVTHERI *an ihn, vom heil. Abendmahl, mit einer Vorrede* Guſtav Georg ZELTNERS, *und nebſt der ehemaligen Praefation* Eliae VEILS. Nürnberg, *bey Jo. Stein*, 1733, *8.*

B.) SCRIPTA ADVERSARIORVM LVTHERI.

Ioan. LEISENTRITII deuotae et piae preces, ante et poſt ſacroſanctae Miſſae celebrationem dicendae, ex ſanctis et probatis catholicae Eccleſiae patribus depromtae, pro iunioribus collegiatae Eccleſiae Budiſſinenſis Presbyteris. *Sine anno et loco impreſſionis*, [1559.] *8.*

§. XLVIII.

SCRIPTA AMICORVM ET ADVERSARIORVM LVTHERI ANNI MDLX.

A.) SCRIPTA AMICORVM LVTHERI.

Phil. MELANCHTHONIS *Bericht vnd Rathſchlag vom Streit des heiligen Nachtmahls, vnd zänckiſchen Kirchendienern, an den* Pfaltzgrafen FRIEDERICH, *aus Biblioth. Bunav. Tom. III.*

dem Latein verteutſcht, zu Heidelberg, 1560, 4.

—— *Ebendieſelbe Schrifft, mit zugethaner nothwendiger, warhafftter vnd treuer Erinnerung.* Regenſpurg, *durch Heinr. Geisler*, 1560, 4.

—— *Gewiſſe Lehre vnd Meinung, von der wahren Gegenwärtigkeit* CHRISTI *im heiligen Abendmahl, aus ſeinen Schrifften zuſammen gezogen.* Wittemberg, *bey Chriſtoph Heuſs, 1560, 4.*

—— Sententia de Sacramento corporis et Sanguinis CHRISTI, propria manu in libellum D. MAIORIS ſcripta, ante mortem an. 1560.

v. *in der Fortgeſetzt. Samml. von alt. und neuen theolog. Sachen*, An. 1722, pag. 191, 192.

—— Eadem, ex autographo.

v. ibid. An. 1725, pag. 883, 884.

Georg. BVCHHOLTZ, Probſts zu Berlin, *Brief an* Phil. MELANCHTHONEM, an. 1560, ex MSto.

v. ibid. An. 1724, pag. 181, 182.

Jac. ANDREAE *Bericht von der Einigkeit vnd Vneinigkeit der chriſtlichen Augſpurgiſchen Confeſſions-Verwandten Theologen* &c. Tübingen, *1560, 4.*

Relatio de Diſputatione Vinarienſi, an. 1560 habita, ex MSto.

v. *in der Samml. von alt. und neuen theol. Sachen*, An. 1740, pag. 383-402.

B.) SCRIPTA ADVERSARIORVM LVTHERI.

Caſpar SCHWENCKFELD *Auflöeſung einer chriſtlichen nothwendigen Frage*, ob ein Chriſt auch ein Sünder ſey. *Ohne Ort des Drucks*, 1560, 8.

Caroli BORROMEI Epiſtolae II ad *Stanisl.* HOSIVM, an. 1560, ex autographo in Bibliotheca Gothana.

v. *in der Fortgeſetzt. Samml. von alt. und neuen theolog. Sachen*, An. 1723, pag. 13-16.

§. XLIX.

SCRIPTA AMICORVM LVTHERI SINE INDICIO TEMPORIS EDITA.

Phil. MELANCHTHONIS *Vnterſchied zwiſchen weltlicher vnd chriſtlicher Frömkeit.* Hagenau, 4.

—— *Ebendieſelbe Schrifft.* Ohne Zeit und Ort, 4.

—— *Die Haupt-Artickel vnd fürnehmſten Puncte der gantzen heiligen Schrifft, aus dem Latein verteutſcht.* Ohne Zeit und Ort des Drucks, 4.

—— Epitome renouatae eccleſiaſticae doctrinae ad ill. Principem Heſſorum. 8.

Vlrichs *von* HVTTEN *Entſchuldigung wider etlicher vnwarhafftiger Ausgeben von ihm, als ſollte er wider alle Geiſtlichkeit vnd Prieſterſchafft ſeyn, mit Erklarung etlicher ſeiner Geſchrifften.* Ohne Zeit und Ort des Drucks, 4.

—— *Ebendieſelbe Schrifft.* Ein andrer Abdruck, 4.

—— *Klage vnd Vermahnung gegen dem übermäſſigen vnchriſtlichen Gewalt des Pabſts zu Rom vnd der vngeiſtlichen Geiſtlichen, in Reimensweiſe beſchrieben.* Ohne Zeit und Ort des Drucks, 4.

—— *Ein Anzeigung, wie allwegen ſich die Römiſchen Biſchöffe oder Pabſte gegen den Teutſchen Kayſern gehalten haben, aufs kürtzeſte aus Chronicken vnd Hiſtorien gezogen.* Ohne Zeit und Ort des Drucks, 4.

—— *Ebendieſelbe Schrifft.* Ein andrer Abdruck, 4.

—— *Ebendieſelbe Schrifft, unter dem Titul:* Kurtzer Auszug, wie böſslich die Päbſte

Päbſte gegen den Deutſchen Kayſern iemahls gehandelt &c. *1545*, 4.

—— *Ebendieſelbe, unter dem Titul:* Eine treue Warnung, wie die Päbſte allwegen wider die Teutſchen Kayſer geweſt &c. *Ohne Zeit und Ort*, 4.

Vlrichi ab HVTTEN Exelamatio in incendium *Lutheranum*. *Chunradi* SARCTORIS *Saxofranci*, de eadem re ad Germanos oratio. Carmen in *Hieron.* ALEXANDRVM, hoſtem Germanicae libertatis. Concluſiones decem chriſtianiſſimae per *Andream* RODENSTEIN de CAROLSTADT Wittenbergae diſputatae. *Sine anno et loco impreſſionis*, 4.

Vlrichs *von* HVTTEN *Klage über den* Lutheriſchen *Brandt zu Maymtz*. Ohne Zeit und Ort des Drucks, 4.

—— *Ebendieſelbe Schrifft*. Ein andrer Abdruck, 4.

Vlrichi ab HVTTEN Expoſtulatio cum ERASMO *Rotorodamo*. *Sine anno et loco impreſſionis*, 4.

Joh. BVGENHAGEN *Sendbrief an* Frau ANNA, gebohrne Hertzogin *von* Stetin *in* Pommern. *Ohne Zeit und Ort des Drucks*, 4.

[Hartmuth *von* CRONBERG] *Ableinung des vermeintlichen Vnglimpffs, ſo dem andaechtigen hochgelehrten vnd chriſtlichen Vater* Mart. LVTHER *von vielen zugelegt, indem daſs er den* Pabſt *einen* Vicarium *des Teufels vnd Antichriſts genennet hat*. Ohne Zeit und Ort, 4.

Wencesl. LINCK *Vrſachen, warum Gottes Wort, das heilige Euangelium verachtet vnd verfolget wird von den Menſchen*. Zwickau, *durch Jörg Gaſtel, ohne Jahr*, 4.

—— *Ob die Geiſtlichen auch ſchuldig ſeyn Zinſse, Geſchoſs &c. zu geben, vnd andere gemeine Bürde mit zu tragen*. Altenburg, *durch Gabr. Kantz, ohne Jahr*, 4.

—— Joh. HVSS *verteutſchte Schrifft von Schaedligkeit der Menſchen-Satzungen*. Altenburg, *durch Gabr. Kantz, ohne Jahr*, 4.

Heinr. *von* KETTENBACH *Sermon wider die falſchen Apoſtel, die da haben gepredigt, die Praelaten mögen das heilige Euangelium verwandeln* &c. Ohne Zeit und Ort des Drucks, 4.

—— *Sermon zu der löblichen Stadt Vlm zu einem* Valete, *in welcher gemeldet werden viel Artickel, die er wider die Papiſten gepredigt hat* &c. Ohne Zeit und Ort des Drucks, 4.

—— *Ebenderſelbe*. Ein andrer Abdruck, 4.

Joh. EBERLIN, *von* Güntzburg, *getreue Warnung an die Chriſten in der Burgauiſchen Marck, ſich auch fürohin zu hüten vor Aufruhr vnd vor falſchen Predigern*. Ohne Zeit und Ort des Drucks, 4.

—— *Klage ſieben frommer aber troſtloſer Pfaffen*. Ohne Zeit und Ort des Drucks, 4.

—— *Ebendieſelbe Schrifft*. Ein andrer Abdruck, 4.

—— *Der frommen Pfaffen Troſt, ein getreuer glaubhaffter Vnterricht vnd Antwort auf der ſieben Troſtloſen Pfaffen Klage*. Ohne Zeit und Ort des Drucks, 4.

—— *Ebendieſelbe Schrifft*. Ein andrer Abdruck, 4.

—— *Ein neu vnd das letzte Ausſchreiben der XV Bundgenoſſen*. Ohne Zeit und Ort des Drucks, 4.

Vrbani REGII *von Vollkommenheit vnd Frucht der Leydens* CHRISTI. Ohne Zeit und Ort des Drucks, 4.

—— *Chriſtliche Erbiethung der Euangeliſchen Prediger, an den geiſtlichen Stand, die itzige Lehre betreffend*. Ohne Zeit und Ort des Drucks, 4.

—— *Ein Bannbrief des Pabſts vnd gantzen Endtchriſtiſchen Reichs, darbey ein*

Gnadenbrief des göttlichen vnd himmliſchen Ablaſs. Ohne Zeit und Ort des Drucks, 4.

Joh. BRENTII *wie in Eheſachen vnd den Fällen, ſo ſich derhalben zutragen, nach Goettlichen billigen Rechten, chriſtlich zu handeln ſey* [Nürnberg] *durch Gobſt Gutknecht, ohne Jahr,* 4.

—— *Etliche Tractaetlein: Wie das Holtz des Creutzes behauen vnd am weichſten angegriffen werden ſoll; Aus was Vrſach Glück vnd Vnglück entſtehe; Wie man ſich in mittelmaeſſigen Stücken halten ſoll; Ein Auszug aus dem* VIII *Capitel* PAVLI ad Rom. *Von Creutz vnd Anfechtung.* Ohne Zeit und Ort des Drucks, 4.

Lazari SPENGLERS *Ermahnungen vnd Vnterweiſungen, an* Albrecht DÜRER. *Ohne Zeit und Ort des Drucks,* 4.

Hans GREIFFENBERGER. *Diſs Büchlein zeigt an die falſchen Propheten, vor den vns gewarnet hat* CHRISTVS, PAVLVS, *vnd* PETRVS &c. *Ohne Zeit und Ort des Drucks,* 4.

Johann BOESCHENSTEIN *Wehmüthige Verſprechung wider etliche, die von ihm ſagen, er ſey von Jüdiſchen Stamm, vnd nicht von gebohrnen Chriſten herkommen, an* Andr. OSIANDER. *Ohne Zeit und Ort,* 4.

Mich. STYFELS, *von* Eſslingen, *wider* Doctor MVRNARS *falſch erdicht Lied, von dem Vntergang chriſtliches Glaubens, Auslegung vnd chriſtliche Gloſs.* Ohne Zeit und Ort des Drucks, 4.

—— *Von der chriſtförmigen, rechtgegründeten Lehre* D. Mart. LVTHERS, *ein überauſſchön künſtlich Lied, ſamt ſeiner Neben-Auslegung.* Ohne Zeit und Ort des Drucks, 4.

—— *Ebendieſelbe Schrifft.* Ein andrer Abdruck, 4.

—— *Ebendieſelbe, auf funfzig Geſetz vermehret.* Ohne Zeit und Ort, 4.

Wolfgang Fabricius CAPITO, *was man halten vnd antworten ſoll, von der Spaltung zwiſchen* Mart. LVTHER *vnd* Andr. CAROLSTADT. *Ohne Zeit und Ort des Drucks,* 4.

Juſt. JONAS *das ſiebende Capitel* DANIELIS, *von des Türcken Gotteslaeſterung vnd ſchrecklichen Mordercy.* Wittemberg, *durch Hans Lufft, ohne Jahr,* 4.

Simonis REVTHER, *von* Schlaytz, *chriſtliche Frage an alle Biſchoeffe vnd andere Geiſtliche auch zum Theil weltliche Regenten, warum ſie doch an Prieſtern vnd andern geiſtlichgeferbten Leuten, den ehelichen Stand nicht müegen leyden.* Ohne Zeit und Ort des Drucks, 4.

—— *Antwort wider die Baals-Pfaffen vnd Prediger, welche die Feſte* MARIAE *vnd aller Heiligen, auch das Gebeth vnd gute Wercke für die lieben Seelen ſo fleiſſig vnd ernſtlich handhaben vnd vertheydigen.* Ohne Zeit und Ort des Drucks, 4.

Hans SACHSENS *Gedicht: Die Wittenbergiſch Nachtigall, die man itzt hoeret überall.* Ohne Zeit und Ort des Drucks, 4.

—— *Ebendaſſelbe.* Zwickau, *durch Jörg Gaſtel, ohne Jahr,* 4.

—— *Von dem verlohrnen redenden Güldin.* Nürnberg, *durch Georg Wachter, ohne Jahr,* 8.

Orbon. BRVNFELSII de ratione Decimarum Propoſitiones. *Sine loco et anno impreſſionis,* 4.

—— *Schluſsreden von dem Pfaffen-Zehenden.* Ohne Zeit und Ort des Drucks, 4.

—— Problemata de ratione euangeliorum, et quare in parabolis locutus ſit CHRISTVS. *Sine anno et loco,* 4.

—— Helden-Büchlein, *von den herrlichen Thaten vnd Herkommen der hohen Gotteserwaehl-*

erwaehlten Maenner vnd Weiber. Straſsburg, *bey Hans Schotten, ohne Jahr*, 8.

Viti DIETRICHS *Predigt* SIMEONS, *wie man in Todes-Nöthen ſich chriſtlich ſchicken ſoll.* Nürnberg, *durch Joh. von Berg vnd Vlr. Neuber, ohne Jahr*, 8.

Mart. BVCERS *an einen chriſtlichen Rath vnd Gemeine der Stadt Weiſsenburg, Summary ſeiner Predigt daſelbſt gethan, mit anhangender Vrſach ſeines Abſcheidens* &c. Ohne Zeit und Ort des Drucks, 4.

[Chunrath TREW *von* Friedesleben] *Etliche Geſpracche, abermahls zwiſchen dem* Hoffrathe *vnd den zweyen Gelehrten, dem* Theologen *vnd dem* Juriſten, *vnd dem Schreiber* Cuntz FRECHEN *gehalten.* Ohne Zeit und Ort des Drucks, 4.

Chriſtian ENTFELDER *von Gotter vnd* CHRISTI JESV *Erkäntniſs.* Ohne Zeit und Ort des Drucks, 8.

ECKHART zum DRÜBEL *Demüthige Ermahnung an eine gantze gemeine Chriſtenheit, man ſolle in der Kirchen nicht mit Geld vmgehen.* Straſsburg, *durch Mart. Flach, ohne Jahr*, 4.

Georg. FENER *von* Weyl, *Sturm wider einen leimen Thurm eines Roemiſchen Predigers, der aus der heiligen Meſſ gern ein Opffer machte.* Ohne Zeit und Ort des Drucks, 4.

—— *Ebendieſe Schrifft.* Ein andrer Abdruck, 4.

Arnold. FESSER Supplication *an den* Roemiſchen Kayſer CAROLVM V, *an* FERDINANDVM, Kayſerl. Maieſtaet leibl. Bruder, *desgleichen an alle* Churfürſten &c. *Ohne Zeit und Ort*, 4.

Joh. FLINNERS *Sendbrief an einen ſeiner guten Freunde, ſo zu heyrathen bedacht* &c. Nürnberg, *durch Joh. Daubmann*, 4.

Io. GOCHII, *Presbyteri*, Epiſtola apologetica, aduerſus quendam praedicatorii ordinis, declarans, quid de Scholaſticorum Scriptis, votis, obligationibus, ſit cenſendum et tenendum. *Sine anno et loco impreſſionis*, 4.

Melchior HOFFMANN *Auslegung des Leuchters des alten Teſtaments in der Stiffts-hütte.* Ohne Zeit und Ort des Drucks, 4.

Joerg HAVGK, *von* Juchſen, *Eine chriſtliche Ordnung eines warhafftigen Chriſten, zu verantworten die Ankunfft ſeines Glaubens.* Ohne Zeit und Ort des Drucks, 4.

—— *Ebendieſelbe Schrifft.* Ein andrer Abdruck, 4.

Thom. KIRCHMEYER Pammachius, *eine kurtzweilige Tragedie, darinnen aus warhafftigen Hiſtorien fürgebildet, wie die Päbſte vnd Biſchoffe das Predigt- vnd Hirten-Amt verlaſſen* &c. *aus dem Latein verteutſcht.* Ohne Zeit und Ort des Drucks, 4.

Jobſt KINTHIS, *von* Freinsheim, *Geſpraechbüchlein, mit etlichen der Wiedertaeuffer Obriſten Rabonen oder Vorſteher gehalten* &c. Item *eine troſthafftige Vnterrichtung von den Kindlein, ſo lebenlos von Mutterleibe gebohren werden. Gedruckt zu* Freinsheim, *durch Jodoc. Kinthiſium, ohne Jahr*, 4.

Aegidii MECHLERI, *Pfarrers zu* S. Bartholomaeus *zu* Erffort, Apologia *oder Schutzrede, in welcher wird Grund vnd Vrſache erzehlt ſeines Weibnehmens.* Ohne Zeit und Ort des Drucks, 4.

Fragſtück Georgen NEWDORFFERS, *gezogen aus der Entſchuldigung Burgermeiſters vnd Rath der Stadt Coſtentz von wegen ihrer Predicanten* &c. Ohne Zeit und Ort des Drucks, 4.

Ein kurtzer Vnterricht Wolffgang OESCHNERS, *zu* Nürnberg *bey* S. Laurentzen Capellan, *von dem Geplerre vnd Miſsbrauch der Seelmeſſen*, Vigilien *vnd*

Jahrtage. Ohne Zeit und Ort des Drucks, 4.

Joh. RAIDBACH *chriſtliche Meinung von den Wercken der Menſchen, wie man die vor Gott nützlich vnd verdienſtlich machen ſoll.* Ohne Zeit und Ort des Drucks, 4.

Von Lutheriſchen *Wunderzeichen mit angehaengten Bericht, wie man Goettliche vnd Teuffliſche Miracke vor einander erkennen vnd vrtheilen ſoll, durch* Philadelphum REGIVM *zu* Coſtentz. *Ohne Zeit und Ort des Drucks,* 4.

Mart. SCHROT Apocalypſis, *ein Freuden-Geſchrey, über das gefallne Pabſtthum.* Ohne Zeit und Ort des Drucks, 4.

Ein Dialogus *oder Geſpraech zwiſchen einen* Prior, Leyenbruder *vnd* Bettler, *dar Wort Gottes belangend, gemacht durch* Balthaſar STANBERGER, *zu* Weimar in dem Fürſtlichen Schloſs. *Ohne Zeit und Ort des Drucks,* 4.

Thom. STOER *von dem chriſtlichen Weingarten, wie den die geiſtlichen Himmel-Boecke, durch ihre erdichtete Trügerey vnd Menſchenſünd, verwüſtet vnd zu nichte gemacht haben.* Ohne Zeit und Ort des Drucks, 4.

—— *Der eheliche Stand von Gott mit Gebenedeyung aufgeſetzt, ſoll um Schwerheit der ſeltzamen Gaben der Jungfrauſchafft iedermann frey ſeyn, vnd niemand verbothen werden.* Ohne Zeit und Ort, 4.

Eine Klagſchrifft Wernhers *von* GOLDBERG, Pfarrers *zu* Speyer *zu* S. Martin *geweſen, an alle Staende Teutſcher Nation, wie vnſoermlicher Weiſe, gantz geſchwind ohnerfodert einiges rechten mit eigner tyranniſcher Gewalt von etlichen Pfaffen &c. zu Speyer des Stiffts* S. Wyden, *mit ſamt ihren Helffern, an Leib, Ehr vnd Guth beſchwehrt worden ſey.* Ohne Zeit und Ort.

Eberhardt WEYDENSEE *Ermahnung an alle Chriſten, daſs ſie ſich des grauſamen vnd vnmenſchlichen Laſters des Vbertrinckens enthalten.* Augſpurg, *durch Valentin. Othmar, ohne Jahr.* 4.

Confutation *wider meiner* G. H. *der* Marggrafen *zu* Brandenburg &c. *Praelaten, Stiffter, vnd Cloeſtern, Papiſtiſchen Rathſchlags,* Ihren Fürſtl. Gnaden *auf* XXIII *fürgehalten Artickel, der euangeliſchen Lehre halben gegeben.* Ohne Zeit und Ort des Drucks, 4.

Ad Apologiam *Io.* CROTI *Rubeani* reſponſio amici, ad quem primatim eam ſcripſit. 4.

Thomae VENATORII Querela Ditis, Dialogus. *Sine anno et loco impreſſionis,* 8.

Eraſmi ALBERI Dialogus zweyer *Weiber, mit Nahmen,* AGATHA *vnd* BARBARA, *den Eheſtand betreffend.* Nürnberg, *durch Chriſtoph Gutknecht, 8.*

Matth. FLACII, *Illyrici,* Confutatio ſophiſtici Adiaphoriſtarum Scripti Lipſiae ſub titulo: *Gründlicher Bericht* editi auctore *Ioach.* WESTPHALO. Sine anno et loco, 8.

—— Contra haereticum Dikaeuſiſtam de dicto IOANNIS: *Spiritus arguet mundum de iuſtitia.* Magdeburgi, *excud. Chriſtian. Rhodius, ſine anno,* 8.

—— Duae veteres Prophetiae de pia Eccleſiae Dei inſtauratione. *Sine anno et loco,* 8.

—— Reſponſio ad maledicta D. *Geo.* MAIORIS, maximi CHRISTI et Belial ſeu Antichriſti conciliatoris et nouorum *Interim* propugnatoris. *Sine anno et loco,* 8.

—— *Eine kurtze Antwort auf das lange Comment* D. Geo. MAIORIS *von guten Wercken.* Ohne Zeit und Ort, 8.

—— Symphonia *der Lehr oder Religion* CHRISTI *vnd des Pabſts.* 8.

—— *Er-*

—— *Erklaerung der ſchaendlichen Sünde derjenigen, die durch das* Concilium, Interim *vnd* Adiaphora, *von* CHRISTO *zum Antichriſt fallen.* Ohne Zeit und Ort des Drucks, 4.

—— Epiſtola ad *Maximil.* MÖRLINVM, in qua 12 proponuntur partes, quibus eum monet, ne conſentiat in Conſiſtorium nuper proclamatum, ex MSto.
v. *in Unſchuld. Nachrichten*, An. 1716, pag. 764-769.

Nicol. GALLI *vnd* Matth. FLACII, Illyrici, *Antwort auf den Brief etlicher Prediger in Meiſſen, von der Frage, ob ſie lieber weichen, denn den Chorrock anziehen ſollen.* Magdeburg, *bey Chriſtian Roedinger, ohne Jahr*, 4.

Nicol. GALLI et *Matth.* FLACII *Illyr.* Concio poenitentiae publicis peccatoribus huius temporis, in inſtaurata eccleſia propoſita etc. *Sine anno et loco*, 4.

Nicol. GALLI *vnd* Matth. FLACII Illyrici *Buspredigt, für die oeffentlichen Sünder itziger Zeit, die falſchen Brüder* &c. Ohne Zeit und Ort, 4.

PETRI Bleſenſis *Brief, wie iaemmerlich vnd ſchaendlich der Pabſt ſamt ſeinen Biſchoeffen die arme Schaeflein* CHRISTI *durch die Officialen ſchindet* &c. *mit einer Vorrede* Matth. FLACII, Illyrici. Magdeb. *bey Chriſt. Roedinger, ohne Jahr*, 4.

Nicol. GALLI Diſputatio de Adiaphoris et mutatione praeſentis ſtatus pie conſtitutarum eccleſiarum. *Sine anno et loco impreſſionis*, 8.

Ein kurtz gründlich vnd warhafftig Vnterricht, wie vnd von wem gemeiner Gottesdienſt vnd geiſtlich Leben, in der chriſtlichen Kirchen zuerſt erfunden &c. 4.

Von Glauben vnd Wercken, vnd wie ſich ein Menſch gegen Gott durch den Glauben halten ſoll. 4.

Daſs nicht allein die Prieſter vnd Geiſtlichen, ſondern auch die Layen vnd Weltlichen die heilige Schrifft leſen vnd Pſalmen ſingen ſollen. 4.

Von dem hochwürdigen Sacrament vnter beyder Geſtalt aus dem vierten Buch Sententiarum. 4.

Wie die Geſchrifft verſtendiglich ſoll vnterſchieden vnd erklärt werden, die vom Tauff ſaget &c. 4.

Frauen-Büchlein zu Ruhm vnd Preiſe allen tugendſamen auch erbahren Weibern &c.

Der Frauen-Spiegel, in welchem Spiegel ſich das weibliche Bild iung vnd alt beſchauen oder lernen zu gebrauchen die Wolthat gegen ihren ehelichen Gemahl. 4.

Ein edles, ſchoenes liebliches Tractaetlein von dem reinen himmliſchen ewigen Wort. 4.

Ein ſchöne Verzeichnüſs eines gelehrten Doctors der heiligen Schrifft von der Beichte. 4.

Vermahnung an die freyen vnd Reichsſtaedte Teutſcher Nation. 4.

Ein beſcheidner hiſtoriſcher vnſchmähliger Bericht, an alle Churfürſten, Fürſten *vnd* Staende des Reichs, *von des Pabſtthums Auf- vnd Abnehmen, deſſelben Geſchicklichkeit, vnd was endlich daraus folgen mag.* 4.

Die verteutſchte Texte aus den Päbſtlichen Rechten vnd viel andern glaubwürdigen Schrifften, daraus ſich männiglich mag erkünden, wie erbahrlich bisher mit gemeiner Chriſtenheit iſt gehandelt worden. 4.

Eine treue Warnung an alle Chriſten, daſs ſie ſich vor falſcher Lehre hüten vnd ihren Glauben vnd Vertrauen allein in Gott vnd ſein Wort ſetzen. 4.

Rathſchlag eines, der von Hertzen begehrt, daſs gnug beſchehe des Römiſchen Stuhls Würdigkeit, vnd dazu des chriſtlichen Standes

Standes Friede. 4. Zween vnterſchiedne Abdrücke.

Ein Sendbrief von einer erbahrn Frauen in ehlichen Stand an eine Cloſterfrau &c. 4.

Ein Spiegel Roem. Kayſerl. Maieſtaet, auch aller Könige, Fürſten vnd Herrn des Roem. Reichs, darinnen ſie, in des heil. Euangelions Sachen, fleiſſig ſehen ſollen, auf daß ſie ſich in demſelben &c. *deſto gemaſſer, chriſtlicher vnd friedlicher mögen erzeigen.* Nürnberg, *durch Hans Güldenmundt.* 4.

Von geiſtlicher Gewalt vnd Würdigkeit, wahrer vnd rechter Gehorſam, vnd wie viel der Praelaten Gebott vnd Geſetz die Vnterthanen verbinden. 4.

Ein ſchöner Troſtſpruch an alle, die Sorg vnd Noth leyden zu dieſen Zeiten. 4.

Daß Blatten, Kutten, Kappen, Schmeren, Saltz, Schmaltz vnd alles dergleichen Gott abſcheulich ſey. 4.

Wider den haupt-Schalck vnd Todtfeind des Menſchen, Gewiſſen, *wie man den ſtillen ſoll.* 4. Zween vnterſchiedne Abdrücke.

§. L.

SCRIPTA ADVERSARIORVM LVTHERI SINE INDICIO TEMPORIS EDITA.

Hieron. EMSER *an den* Stier *zu* Wittenberg. *Sine anno et loco,* 4.

—— *Entſchuldigung von wegen der ehrwürdigen* Domina *der* Äbtiſſin *zu* Nurnberg. *Leipzig, durch Wolffg. Stöckel,* 4.

—— *Wider der zweyer Proebſt zu Nurmberg falſchen Grund vnd Vrſachen, warum ſie die heilige Meſs vnd andre chriſtliche Stück vnd Ceremonien geändert vnd zum Theil gar abgethan haben.* Sine anno et loco, 4.

—— *Antwort auf die Warnung oder Schandbuch, durch vngereimte Reimen, ohne einen Nahmen ausgegangen.* Sine anno et loco, 4.

Iohannis COCHLEI alias WENDELSTEIN, Sermo ad exemplum pro omnibus, qui contra LVTHERVM volunt Scripturas magiſtraliter et formaliter tractare. *Sine anno et loco impreſſionis,* 4.

Andr. BODENSTEIN *von* CARLSTADT *Sermon von Spaltung der guten vnd böſen Engliſchen Geiſter im Himmel.* Straſsburg, 4.

Auguſtin. ALVELDIANI pia collatio ad R. P. D. *Mart.* LVTHERVM ſuper Biblia noua *Alueldenſis.* Sine anno et loco, 4.

Auguſtin *von* ALVELDT *Sermon, darinnen er ſich deſſen, ſo ihm Bruder* Martinus LVTHER, *vnter viel ſchmählichen Namen gelüſtert vnd geſchändet, beklaget* &c. Sine anno et loco, 4.

Deſider. ERASMI *Roterodami,* Concio de ineffabili IESV puero. *Nurenberge, per Frider. Peypus, ſine anno,* 4.

—— Epiſtola ad quoſdam impudentiſſimos Graculos. *Sine anno et loco,* 8.

—— Epiſtola cum amico quodam expoſtulans, et amici epiſtolae duae. *Sine anno et loco,* 8.

—— De libero arbitrio διατριβή ſiue Collatio. *Sine anno et loco,* 8.

—— Paraclefis. *Sine anno et loco,* 8.

Thom. MVRNERS *Lied von dem Vntergang des chriſtlichen Glauben. Ein ander Lied darwider vom Aufgang der Chriſtenheit.* Ohne Zeit und Ort des Drucks, 4.

Hanns

Hanns DENCK *vom Geſatz Gottes, wie das Geſatz aufgehoben ſey, vnd doch erfüllet werden müſſe.* Ohne Zeit und Ort des Drucks, 4.

Caſp. SCHWENCKFELD Summarium *von zweyerley Staende, Amt vnd Erkaentnis* CHRISTI. Ohne Zeit und Ort des Drucks, 8.

—— *Eine liebliche Troeſtung für die, ſo vm des Herrn* CHRISTI *vnd ſeiner Warheit willen, Creutz vnd Verfolgung leyden* &c. Ohne Zeit und Ort des Drucks, 8.

Huldr. ZWINGLII *Artickel, ſo er bekennet in der Stadt Zürich gepredigt zu haben.* Ohne Zeit und Ort, 4.

—— *Ebendieſelbe Schrifft*, ein andrer Abdruck. *Ohne Zeit und Ort*, 4.

—— *Von dem Nachtmahl* CHRISTI, *Wiedergedaechtnis oder Danckſagung, aus dem Latein verteutſcht.* Zürich, *durch Chriſtoffel Froſchouer, ohne Jahr*, 4.

—— *Antwort über* Doctor STRAVSSEN *Büchlein, wider ihn geſchrieben, das Nachtmahl* CHRISTI *betreffende.* Ohne Zeit und Ort, 4.

—— *Freundliche Schrifft an gemeine Eydgenoſſen, die* Diſputation *zu Baden betreffende.* Ohne Zeit und Ort des Drucks, 4.

Sebaſt. HOFFMEISTERI *Antwort auf die Ableinung* D. ECKENS *von* Ingolſtadt, *gethan auf die Widerſchrifft* Huldr. ZWINGLIS &c. *Ohne Zeit und Ort des Drucks*, 4.

Io. OECOLAMPADII Nunc dimittis, *troeſtlich den Sterbenden.* Ohne Zeit und Ort, 4.

—— *Ebendieſelbe Schrifft*, ein andrer Abdruck, 4.

—— *Sermon von dem Vers im* Magnificat: Exultauit ſpiritus meus &c. *Ohne Zeit und Ort*, 4.

Ein Dialogus *zwiſchen* D. Mart. LVTHER *vnd* Joh. ECKARTZ, Pfarrherr zu Bobenhauſen, Augſpurger Biſthums, CHRISTVM, *das hoechſte Goldreine Opffer der heiligen Meſſe betreffend.* Ohne Zeit und Ort des Drucks, 4.

Joan. FEMELII *Kurtzer Sermon die Heiligen Gottes belangend, an alle* Doctores *zu* Erffurdt. *Ohne Zeit und Ort des Drucks*, 4.

Ludwig *von* PASSAVANT *Verantwortung der Schmach- vnd Laeſterſchrifft, ſo* Joh. AGRICOLA Eisleben *genannt, im Büchlein: Auslegung Teutſcher Sprüchwort, wider etliche Ehrenleute vnd beſonders den* Durchl. Hochgeb. Fürſt *vnd* Herrn VLRICH Hertzog zu Wirtenberg, *ohne einige Urſache im Druck ausgehen laſſen.* Ohne Zeit und Ort des Drucks, 4.

Chriſtliche Errinnerung vnd Ermahnung Herrn JVLII [PFLVG] Biſchoffen *zu* Naumburg, *an ſein Volck.* Ohne Zeit und Ort des Drucks, 4.

Inſtructiones Confeſſorum. *Sine anno et loco impreſſionis*, 4.

Henningi PYRGALLI *ad illuſtriſſ. iuxta ac clementiſſ. Principem* GEORGIVM, *Ducem Saxon.* &c. Θρηνοστιχον, de iacturis ſacroſanctae religionis chriſtianae; Encomium aliquot virorum illuſtrium, hac lugubri tempeſtate, catholicas veritates aſſerentium; Panegyricus gratulatorius ad *Valent.* THETELEBIVM, deſignatum Praeſulem Hildeſianum; Elegia in obitum FRIDERICI *iunior. Ducis Saxon. Lipſiae, per Valentin. Schumann, ſine anno*, 8.

§. LI.

SCRIPTA SATYRICA TEMPORE REFORMATIONIS AB ANONYMIS VEL PSEVDONYMIS SINE MENTIONE ANNI IMPRESSIONIS EDITA.

A.) LATINA ET ITALICA.

Pasquillorum Tomi duo, quorum *primo* versibus ac rhythmis, *altero* soluta oratione conscripta quamplurima continentur, ad exhilarandum, confirmandumque hoc perturbatissimo rerum statu pii lectoris animum, apprime conducentia. *Elcutheropoli, 1544, 8.*

* *Coelium Secundum* CVRIONEM horum opusculorum editorem, Basileam autem verum impressionis locum esse, iam ab aliis observatum. Recensionem singulorum habes *in denen Nachrichten von einer Hall. Bibliothec*, Vol. II, pag. 392-405.

Coelii Secundi CVRIONIS Pasquillus ecstaticus, vna cum aliis etiam aliquot Sanctis pariter et lepidis Dialogis, quibus praecipua religionis nostrae capita elegantissime explicantur. Omnia, quam vnquam antea, cum auctiora tum emendatiora, quorum catalogum versa pagella indicat. Adiectae quoque sunt quaestiones Pasquilli, in futuro Concilio a PAVLO III *Pontifice* indicto disputandae, lectu iucundissimae. *Sine loco et anno impressionis, 8.*

Carmina *Pasquilli* anno 1518. *Sine loco impressionis, 8.*

Passio D. *Martini* LVTHERI, secundum MARCELLVM. Dialogus *Karsthans* et *Kegelhans*. 8.

et in *Mart.* LVTHERI Epistol. per *Io.* AVRIFABRVM edit. Tom. II, pag. 11, 14. *Eisleb. 1565, 4;* et in *Dan.* GERDESII Histor. Reformat. Tom. II, in append. pag. 24-31.

Docta *Mart.* LVTHERS Passio *durch* MARCELLVM *beschrieben. Ein neues* Paternoster. *Zweyer Bauern Rede* Karsthans *vnd* Kegelhans. 4.

Oratio ad CHRISTVM *Opt. Max.* pro IVLIO *Secundo, Ligure, Pont. Max.* a quodam bene docto et christiano perscripta. *In Germania tandem iam sapiente.* 8.

—— Eadem.

v. *in der Fortgesetz. Samml. von alt- und neuen Theol. Sachen*, An. 1744, pag. 624-634.

Iulius. Dialogus viri cuiuspiam eruditissimi festiuus sane ac elegans, quomodo IVLIVS II, *P. M.* post mortem coeli fores pulsando, ab ianitore illo D. PETRO, intromitti nequiuerit etc. 4.

Ext. etiam in Pasquillorum Tomo II, num. 1; et in *Iac.* BVRCKHARDI Vita HVTTENI, Part. II, pag. 302, et Part. III, pag. 508, huic tribuitur.

Dialogi septem festiue candidi. *Momus. Carolus. Pietatis* et *superstitionis* pugna. Conciliabulum Theologistarum, aduersus bonarum litterarum studiosos. Apophthegmata VADISCI et PASQVILLI de deprauato Ecclesiae statu. *Huttenus* captiuus. *Huttenus* illustris. Authore S. ABYDENO, *Corallo Germ.* 8.

et in Pasquillorum Tomo II, num. 5, 6, 7, 8, 9, 10, 11.

Pasquillus. 8.

Pasquillus Marranus exul *&c. 8.*

et in Pasquillorum Tomo II, num. 3.

Epigrammata in Iuris Canonici incendium HELIODORI *Alexiaci.* 4.

HOCHSTRATVS ouans. Dialogus festiuissimus. 4.

Epistola

Epiſtola VDELONIS *Cymbri* CVSANI de exuſtione librorum LVTHERI, et monachorum Dominicanae factionis nequitia, ad Germaniae proceres et ciues. 4.

Epiſtola D. HVLDERICHI, *Auguſtenſis Epiſcopi*, aduerſus conſtitutionem de cleri coelibatu, plane referens Apoſtolicum ſpiritum. *Wittembergae*, 4.

—— Eadem Epiſtola, cum praefatione *Matth.* FLACII, *Illyrici*. Magdeburgi, *excud. Michael Lotther*, *ſine anno*, 8.

S. VLRICHS des heil. Biſchoffs *verteutſchte chriſtliche Schrifft* etc. Hagenau, *durch Thom. Anshelm*, *1521*, 4.

—— *Ebendieſelbe*, ein andrer Abdruck, *ohne Zeit und Ort*, 4.

* *Vinc.* PLACCIVS in Theatro Pſeudonym. pag. 602, num. 2778, hanc epiſtolam HVTTENO tribuit, quod tamen BVRCHARDO in Vita HVTTENI dubium videtur.

Oratio *Conſtantini* EVBVLI, *Mouentini*, de virtute clanium et bulla condemnationis LEONIS X, contra *Mart.* LVTHERVM, ad CAROLVM Imperator. ac Principes Germaniae. 4.

* *Iac.* BVRCHARD in Vita HVTTENI, Part. III, pag. 311, 312, hanc orationem CROTO *Rubiano* vindicat. SLEGELIVS, quod ibidem adducitur, HVTTENVM eius auctorem eſſe voluit.

Dialogi. Decoctio. ECCIVS *monachus*. 4.

ΛΙΤΑΝΕΙΑ Germanorum. 4.

Λιτανεία, hoc eſt Supplicatio ad Deum Opt. Max. pro Germania, habita in celebri quadam Germaniae vrbe, in die cinerum.

v. in Joh. Erh. KAPPENS *Nachleſe der Reformat. Urkund.* Part. II, pag. 500-511.

In hoc libello grauiſſimis certiſſimiſque et ſacra Scriptura fundatis rationibus variis probatur, Apoſtolum PETRVM Romam non veniſſe, neque illic paſſum. Proinde ſatis friuole et temere Romanus Pontifex ſe PETRI Succeſſorem iactat et nominat. 4.

Idem Scriptum, Germanice, ſub titulo: *In dieſem Büchlein wird mit mancherley tapfferm, beſtendigen vnd in der Schrifft gegründeten Vrſachen klärlich bewert, daſs der heilig Apoſtel* PETRVS *gen Rom nicht kommen* &c. 4.

Lamentatio nuper defunctae Miſſae apud Chriſtianos, carmine Dithyrambico ſcripta. Impreſſum *Conſtantiae*, *per Georg. Spitzenbergium*, *8.*

Bulla Diaboli, qua paterne Papam ſuum admonet atque inſtruit, quomodo gerere ſe debeat in regenda Romana curia et toto terrarum orbe. *8.*

Apologia CHRISTI, Domini noſtri, pro *Martino* LVTHERO, ad vrbem Romam.

v. in Jo. Erh. KAPPENS *Nachleſe der Reformat. Urkund.* Part. II, pag. 481-483.

Anonymi Epiſtola ad SPALATINVM, de praecedente Scripto.

v. ibid. pag. 496-499.

Due Dialoghi, *l'uno di* MERCVRIO *&* CARONTE, *nel quale, oltre molte coſe belle, gratioſe & di buona dottrina, ſi racconta quel, che accadè nella guerra dopo l'anno* 1521, *l'altro di* LATTANTIO *& di* uno Archidiacono, *nel quale puntualmente ſi trattano le coſe auenute in Roma nell' anno* 1527, *di Spagnuolo in Italiano con molta accuratezza tradotti & reuiſti.* Senza luogo & anno dell' impreſſione, 8.

B.) GERMANICA.

Karſthanns. [*ein Geſpraech zwiſchen* MVRNER, Karſthanns, Studens, LVTHER *vnd* MERCVRIVS.] 4.

—— *Ebendieſelbe Schrifft*, ein andrer Abdruck. 4.

Geſpraech-Büchlein Neu-Karſthans [*oder Geſpraech zwiſchen* Karſthans *vnd* Frantz *von* SICKINGEN.] 4.

Ein ſchoener Dialogus *zwiſchen* Cuntz *vnd* Fritz. 4.

Ein ſchoener Dialogus *vnd Straffred von dem* Schultheiſs *von* Gayſsdorff, *mit ſeinem* Schüler *wider den* Pfarrer daſelbſt *vnd* ſeine Helffer &c. *antreffend allen Mangel vnd Geitz geiſtlichen vnd weltlichen Standes.* 4.

Ein ſchoener Dialogus *vnd Geſpraech zwiſchen einem* Pfarrer *vnd* Schultheiſs, *betreffend allen Vbelſtand der Geiſtlichen, vnd böſe Handlung der Weltlichen.* 4. Vier unterſchiedne Abdrücke.

Die Lutheriſch Strebkatz. 4.

Ein ſchoener Dialogus *zwiſchen einem* Prieſter *vnd* Ritter, *von einer Steuer, über die Geiſtlichen etwan in Franckreich angelegt, gehalten.* 4.

Ein ſchoener Dialogus *von zweyen guten Geſellen, genannt* Hans THOLL *vnd* Claus LAMP, *ſagend vom Antichriſt vnd ſeinen Jungern.* 4.

Ein ſchoener Dialogus *oder Geſprech, ſo ein* Prediger Münch BEMBVS *genannt, vnd* ein Bürger SILENVS *vnd* ſein Narr *mit einander haben.* 4. Zween unterſchiedne Abdrücke.

Ein Dialogus *zweyer Perſonen,* CHRISTVS *zu* einem *vnd* Chriſtianus *zum* andern Theil *von dem* Edict *vnd* Reformation, *ſo zu Regenſpurg durch die Herrſchafft allda verſammlet ausgegangen.* 4.

Ein neuer Dialogus *zwiſchen einem* vertriebnen Edelmann *vnd einem* Münch. 4.

Dialogus *von der Zwitrachtung des heiligen chriſtlichen Glaubens neulich entſtanden, darinnen der Menſch vnterrichtet wird, wie er ſich in denen vnd andern Irrthumen halten ſoll.* 4. Drey unterſchiedne Abdrücke.

Hie komt ein Bauerlein *zu einem reichen* Burger *von der Güldt, den Wucher betreffend, ſo komt auch darzu, vnd darnach ein* Münch, *gar kurtzweilig zu leſen.* 4.

Nouella. *War iemands der new Mär begärt, der wird in dieſem Büchlein gewärt. Er wird hören groſs Obenthür, die do kürtzlich iſt gangen für.* 4.

Ein ſchönes Geſprech zwiſchen einem Edelmann *vnd* ſeinem Knecht, *vom Apoſtoliſchen Tauff vnd die Gehorſam der Obrigkeit belangend.* 4.

Hüpſch Argument, Red, Fragen vnd Antwort dreyer Perſonen, nemlich, einer Curtiſanen, *einer* Edelmanns *vnd einer* Bürgers, D. Mart. LVTHERS *Lehre betreffend.* 4.

Von der Gewalt vnd Haupt der Kirchen ein Geſprech zwiſchen dem heil. PETER *vnd dem allerheiligſten* Pabſt IVLIO II *vnd ſeines* Genii. 4.

Ein Geſpraech von dem gemeinen Schwabacher Kaſten &c. 4.

Ein ſchoener Dialogus, *wie ein* Bauer *mit einem* Frauen-Bruder-Mönch *redt, daſs er die Kutten von ihm wirfft, vnd den Mönch Arbeit zu geben.* 4.

Ein freundlich Geſpraech zwiſchen einem Barfüſſer-Mönch, *aus der Provintz Oeſterreich vnd einem* Löffelmacher, *mit nahmen* Hans STÖSSER. 4.

Der Huren-Wirth. *Eines Huren-Wirths, aber doch ſchrifftlich Geſprech mit einem vnerkanten Biſchoff, wie ſie ohngefehr gen Trient aufs* Concilium *zu reiſen, im Feld zuſammen kommen.* 4.

Ein Weggeſprech gen Regenſpurg zu ins Concilium, *zwiſchen einem* Biſchoff, Huren-Wirth *vnd* KVNTZEN ſeinen Knecht. *Gedruckt* zu Arnau an der Elb in Böhmen, *durch Hans Huſs, 1525,* 4.

Ein

Ein ſchöner Dialogus *von den vier gröſſten Beſchwernüſs eines ieglichen Pfarrs.* 4.

Ein guter grober Dialogus, *Teutſch, zwiſchen zwey guten Geſellen, mit Nahmen* Hans SCHÖPFFER, *vnd* Peter SCHABENHVT, *beyde von* Baſel. 4.

Ein Geſpraech eines Hoffraths *mit zweyen Gelehrten, einem* Theologen *vnd einem* Juriſten &c. *von dem Nürnbergiſchen Friedſtand, Regenſpurgiſchen Kayſerl. Mandat, der proteſtirenden Staende Auſſchreiben wider das Kayſerl. Cammergericht vnd dem iüngſten Abſchied zu Franckfurt.* 4.

—— *Ebendieſelbe Schrifft.*

v. *in* Friedr. HORTLEDERS *Handl. vom Teutſch. Kriege,* Tom. I, pag. 124-257.

* Auctor Scripti perhibetur *Conr.* BRAVNIVS, *ICtus,* ap. HORTLEDER. l. c. pag. 124.

Etliche Geſpraech, abermahls zwiſchen dem Hoffrathe *vnd den* zweyen Gelehrten &c. 4.

et ap. HORTLEDERVM, l. c. pag. 200-277.

Eine Vnterredung des Pabſts *vnd ſeiner* Cardinaele, *wie ihm zu thun ſey, vnd das Wort Gottes vnterzudrucken.* 4.

Paſquillus. *Ein freundlich vnd auch chriſtlich Geſpraech zwiſchen dem* Paſquillo *vnd einem* Orthodoxo. 8.

Ein Straffred vnd ein Vnterricht, wie es des Pabſts Jünger *auf Geitz hond zugericht, darwider iſt auferſtanden ein* Bauer *vnd ein* Reiter, *Leeſt fürbaſs ſo werdt ihr hören weiter.* 4.

Wer hören will, wer die gantze Welt arm gemacht, der mag leſen dieſes Büchlein &c. 4.

Des Pabſts *vnd der* Pfaffen Badſtube. 4.

Paſquillus, *ein warhafftiges Büchlein erklaerend was Liſt die Römer brauchen mit Creiren vieler Cardinaele, auf daſs ſie alle Biſthum Deutſcher Lande vnter ſich bringen.* 4. Zween unterſchiedne Abdrücke.

Das iſt eine iaemmerliche Klage über die Todten-Freſſer. 4.

Paſquillus. *Neue Zeitung vom Teufel.* 4.

Schnaphan. 4.

Das Büchlein zeiget an, wer der lebendige Martyrer ſey auf Erdreich vnd betrifft den chriſtlichen Glauben. 4.

Der gut frum Lutheriſch *Pfaffen-Narr heiſs ich, der mich kaufft, der leſe mich.* 4. Drey unterſchiedne Abdrücke.

Ein friſcher Combiſt von Pabſt vnd den ſeinen, etwan über Teutſchland eingeſaltzen. 4.

Der neue Deutſche Bileams-Eſel, *wie die ſchöne* Germania *durch Argliſt vnd Zauberey iſt zur* Pabſt-Eſelin *transformiret worden* &c. 4.

Ein ſchönes vnd nützliches Büchlein von dem chriſtlichen Glauben. 4.

Narragonia Monachorum *zu Teutſch. Gedruckt zu* Baſel, *durch Jo. Beb.* 4.

Das Teutſche Requiem *über die verbrennte Bulle vnd das Päbſtliche Recht.* 4. Zween unterſchiedne Abdrücke.

Das Wolffgeſang. 4.

Vrſprung vnd Vrſach dieſer Aufruhr Teutſcher Nation. 4.

Eine Klage vnd Bitte der Deutſchen Nation an den allmaechtigen Gott, vm Erlaſſung aus dem Gefaengniſs des Antichriſts. 4.

Practica *der Pfaffen. Anfang vnd Ausgang des gantzen Pabſtthums, aus alten* Practicken *vnd Propheceyen* &c. 4.

Von dreyen Chriſten, dem Römiſchen Chriſten, *dem* Böhmiſchen Chriſten, *dem* Türckiſchen Chriſten. 4.

Was Nutzung von dem Allmoſen komt, das man den Pfaffen, München vnd andern Vnnöthdürfftigen mittheilet. 4.

Der Curtiſan *vnd Pfründen-Freſſer.* 4.

Abſage-oder Vehd-Schrifft des hölliſchen Fürſten LVCIFERS *an* D. Martin LVTHER. [1524.] 4. *Zween unterſchiedne Abdrücke.*

Ein andrer Abſage-Brief des Fürſten dieſer Welt wider Mart. LVTHER. 4.

Ein hoffartiger Sendbrief Pabſts ADRIANI *an* Keyſer FRIDRICH BARBAROSSA *nebſt deſſen Antwort.* 4. Drey unterſchiedne Abdrücke.

Ein klaegliecher Sendbrief des Bauernfeinds zu KARSTHANSEN, *ſeinen Bundsgenoſſen, mit Rath vnd Troſt, die gantze Chriſtenheit belangend.* Gedruckt durch Joh. Locher von München, 4.

Ein vngewöhnlicher, vnd der andre Sendbrief des Bauernfeinds zu KARSTHANSEN. Ebendaſelbſt gedruckt, 4.

Ein kurtz Gedicht, ſo neilich ein Thurgöwiſcher Pur, Doct. Martin LVTRER *vnd ſeiner Leer zu lob vnd ſeinen Widerwertigen zu ſpott gemacht hat.* 4.

Dar hond zwen Schwetzer Bauren gemacht, fürwar ſy hond es wol betracht. 4.

Der geſtryfft Schwitzer Baur. 4.

Ein klägliche Klag an den chriſtlichen Römiſchen Kayſer CAROLVM [*von* XV *Bundrgenoſſen*] *von wegen* Doctor LVTHERS *vnd* Vlrich *von* HVTTEN, *auch von wegen der* Curtiſane *vnd Bettel-Münch, daſs Kayſerl. Maieſtact ſich nit laſs ſollich Leut verführen.* 4.

Ein gemeiner Dorf-Friede der Bauern, den ſie in dieſem Jahr aufgericht vnd zuſammengeſchworen haben. 4.

Beklagung Teutſcher Nation über die vnbillig Beſchwerd vnd Bezwingnuſs des Römiſchen Stuhls. 4.

Summarium *der ſchädlichen tödtlichen Giften, ſo in dieſem Mandat vergriffen. Gedruckt zu* Hohenſtein, *durch Hanns Fürwitzig.* 4.

Ein ſchoener neuer Paſſion. 4.

Klagrede eines iungen Münchs über ſeine Kutten. 4.

Das alt und neue ewige Teſtament. 4.

Zu Lob dem LVTHER, *vnd Ehren der gantzen Chriſtenheit, ein Gedicht.* 4.

Ein Reformation *nothdürfftig in der Chriſtenheit mit den Pfaffen vnd ihren Mägden will Gott haben endlich, denn ihr ſchändlich Leben mag Gott nicht mehr leyden.* 4.

Das Lob der Parrer. 4.

Willtu etwas neues haben, laſs diſe Büchlein nicht vorüber draben, auff daſs du lerneſt wie es zu Rom zugehet vnd auch itzund leyder in der Geiſtlichkeit ſtehet &c. 4.

Dar iüngſte Gericht. Göttliche Rath, Klage vnd Vrtheil &c. *vnd alles himmliſchen Heers Klage vnd Widerklage über die üppige Welt* &c. *Ein Gedicht.* 4.

Die ſcharpff Metz wider die, die ſich euangeliſch nennen, vnd doch dem Euangelio *entgegen ſind.* 4.

Ein Sprüchwort: Was ein Münch gedenckt, das dorff er thun. 4. *mit Holtzſchnitten.*

Ich kan nit vil neues erdencken, ich muſs der Katzen die Schellen anhencken. 4.

Sendbrief an den Pfarrer von hohen Sinnen, D. Mart. LVTHERS *Lehre betreffend.* 4. Zween unterſchiedne Abdrücke.

Neue Zeitung, allen guten Lutheriſchen *Glück, Fried vnd Seligkeit.* 4.

Eine kurtze Anrede zu allen Miſsgünſtigen der chriſtlichen Freyheit. 4.

Ein Rechenbüchlein vom End-Chriſt- Wittemberg, 8.

Eine luſtige Diſputation *eines gefangnen einfaltigen vnd vngelehrten Bauern, mit Nahmen* B. NICOLAVS, *in einem* Synodo *geſchehen in Böhmen* ao. 1471, *mit den Pfaffen der Römiſchen Seiten* &c. *aus Böhmiſcher Sprache vertentſcht durch* Mart.

Mart. PEONIVM. Nürnberg, *durch Georg. Kreydla*, 4.
Von der erſchröcklichen Zerſtörung vnd Niederlage des gantzen Pabſthums, geprophecyet vnd geweiſſagt durch die Propheten, CHRISTVM, *vnd ſeine Apoſtel, vnd aus* IOHANNIS Apocalypſi *figürlich vnd ſichtlich geſehen, durch einen hochgelehrten vor ſehr viel Jahren beſchrieben.* &c. Ohne Zeit und Ort des Drucks, fol. *mit vielen Holtzſchnitten.*

SECTIO IV.

SCRIPTORES HISTORIAE REFORMATIONIS ECCLESIASTICAE GENERALES.

§. I.

SCRIPTORES SACRIS ECCLESIAE EVANGELICO-LVTHERANAE ADDICTI.

Georg. SPALATINI Annales Reformationis, *oder Jahr-Bücher von der* Reformation LVTHERI, *aus* deſſen Autographo *ans Licht geſtellt von* Ernſt Salom. CYPRIAN.

v. *in* Wilh. Ern. TENTZELS II *Theil des hiſtor. Berichts vom Anfang vnd Fortg. der* Reformat. LVTHERI. Leipz. *1718, 8.*

Frider. MYCONII Hiſtoria Reformationis, *vom Jahr* 1517 *bis* 1542, *aus des* autoris autographo *mitgetheilet vnd in einer Vorrede erlaeutert von* Ernſt Salom. CYPRIAN. Gotha, *bey Andr. Schall, 1715, 8.*

—— *Ebendieſelbe.* Der andre Druck.

v. *in* Wilh. Ern. TENTZELS *hiſtor. Bericht von der* Reformat. *im* II *Theil.* Leipz. *1718, 8.*

—— Epiſtola ad *Paul.* EBERVM, de primordiis emendatae religionis, ex annalibus P. IENISII, ſcripta an. 1546.

v. cum *Godefr.* HECHTII Vita *Io.* TEZELII, pag. 115-144. *Vitemberg. 1717, 8*; et in *Dan.* GERDESII Hiſtor. Reformat. Tom. I, inter Monum. antiqu. pag. 28-46. *Groningae, 1744, 4.*

Dauid. MAIERI Omnium Sanctorum Iubilaeus euangelicus, hoc eſt: Tractatus de Statu eccleſiae ante LVTHERVM miſerabili, itemque de reformatae religionis euangelicae anſpiciis, progreſſu et continuato ad haec vſque tempora ſucceſſu, vna cum inſerta fuſiore narratione natiuitatis, vitae et mortis *Mart.* LVTHERI. *Francof. typis Nicol. Hoffmanni, 1617, 4.*

Philippi Ludov. AVTHAEI Index hiſtoricus rerum potiſſimarum in negotio religionis geſtarum ab anno 1517, ex Scriptis et Actis variis excerptus. *Francof. typis Wendelini Möwaldtii, 1675, 12.*

Franc. SIEFERTI Renaſcentis euangelii facies breuicula recenſione depicta. *Stargardiae Pomeran. typis Bergeri Campii, 1681, fol.*

Viti Ludov. a SECKENDORF Commentarius hiſtoricus et apologeticus de *Lutheraniſmo*, ſiue de Reformatione religionis, ductu *Mart.* LVTHERI, in magna Germaniae parte, aliiſque regionibus, et ſpeciatim in Saxonia recepta et ſtabilita, in quo ex *Ludov.* MAIMBVRGII Hiſtoria *Lutheraniſmi*, an. 1680. Pariſiis Gallice edita, libri III, ab an. 1517 ad annum 1546. Latine verſi exhibentur, corriguntur,

tur, et ex MSS. aliisque rarioribus libris supplentur, simul et aliorum quorundam Scriptorum errores aut calumniae examinantur etc. editio secunda emendatior. *Lipsiae, sumt. Io. Frid. Gleditschii, 1694, fol.*

—— *Ausführliche Historie des* Lutherthums *vnd der heilsamen* Reformation, *aus dem Lateinischen ins Deutsche übersetzt, in eine gantz neue bequeme Ordnung gebracht, vnd mit vielen Anmerckungen, nebst einigen neu eingerückten Documenten, vollstandiger Nachricht von denen Wercken* Mart. LVTHERI, *vnd einem dreyfachen Register versehen.* [*von* Elias FRICK.] Leipzig, *bey Joh. Frid. Gleditsch, 1714, gross 4to.*

Wilhelm Ernst TENTZELS *Historischer Bericht vom Anfang vnd ersten Fortgang der* Reformation LVTHERI, *zur Erlaeuterung des* Herrn von SECKENDORFF *Historie des* Lutherthums, *nebst einer besondern Vorrede, auch noch niemahls publicirten Vhrkunden mitgetheilet von* Ernst Salomon CYPRIAN, II *Theile.* Leipzig, *bey Jo. Lud. Gleditsch und Moritz Georg. Weidmann, 1718, 8.* III Baende.

Io. Henr. MAII Historia Reformationis, ex *Mart.* LVTHERI aliorumque fide diguorum Scriptorum monumentis eruta ac digesta, et Supplementa ad Theologiam LVTHERI nuper editam. *Francof. ad Moen. ap. Io. Maximil. a Sande, 1710, 4.*

Erdm. VHSE *Kirchen-Historie des* XVI *vnd* XVII *Jahr-Hunderts nach* CHRISTI *Geburth, worinnen theils die* Roemisch. Kayser *vnd* Päbste *selbiger Zeit, theils die* Kirchen-Geschichte *selbst, so wohl in, als ausser* Europa *durch die gantze Welt, in richtiger Eintheilung, mit vnpartheyischer Feder, kurtz, doch zulanglich beschrieben werden.* Leipzig, *bey Thom. Fritschen, 1710, 4.*

Hermanni von der HARDT Historia litteraria Reformationis, constans quinque partibus. *Pars I.* de bonis litteris et ERASMO, num fuerint fons reformationis. *II.* de REVCHLINO, num fuerit ansa reformationis. *III.* de publica corruptione, num caussa fuerit reformationis. *IV.* de indulgentiis, num fuerint origo reformationis. Omnia rara, partim manuscripta, cum introductionibus. *Francof.* et *Lips. in officina Rengeriana, 1717, fol.*

* Singula, quae in hac collectione sistuntur Scripta, excerpta suisque locis indicata sunt.

Gottlieb WERNSDORFII Dissertatio de primordiis emendatae per LVTHERVM religionis, hab. an. 1717. Editio noua. *Wittembergae, 1735, 4.*

—— Dissertatio de progressu emendatae per LVTHERVM religionis, hab. eodem anno. *Ibid. 1735, 4.*

Iusti Wesseli RVMPAEI Ιςορȣμενα de Reformatione ecclesiae diuina B. LVTHERI ministerio instituta. *Susati, 1717, 4.*

Casp. ABEL Sciagraphia Historiae euangelicae, fata protestantium potiora breuiter et summatim repraesentans. *Halberstad. 1717, 4.*

Vrban FLEISCHERS *Schul-Rede, worinnen die merckwürdigsten Begebenheiten des Reformations-Wercks kurtz zusammengezogen.* Wernigeroda, *1717, 4.*

Jo. Hieron. WIEGLEB *Euangelische Kirchen-Historie, betreffend das wichtige Werck der* Reformation LVTHERI *von* an. 1517 *bis* 1555, *nebst* dessen *Herkunft, sonderbahren* Fatis *vnd Begegnissen, auch Schrifften vnd Thaten, samt denen bey dem andern Euangelischen Danck- vnd Jubel-Fest zu Glaucha an Hall gehaltnen Predigten* &c. Halle, *in Verleg. des Waysenhauses, 1718, 4.*

Lampert.

Lampert. GEDICKE *Kurtzer hiſtoriſcher Unterricht von dem gantzen Reformations-Werck.* Berlin, *bey Gottfr. Gedicken, 1718, 8.*

Chriſtian BEYERS *Gründlicher Bericht über die Kirchen-Reformation, bis auf den Religions-Frieden* de an. 1555. Ulm, *bey Wolfg. Schumacher, 1718, 4.*

Jo. Herman. MANNÉ *Nauwkeurige zo theologiſe als hiſtoriſe Aanmerkingen over het Werk der Reformatie* &c. *mitsgaders een nette Beſchryvinge van den Opkomſt en Staat der* Lutherſe *Kerken in de Nederlanden. Te* Haarlem, *by Mozes van Hulkenroy, 1719, 4.*

Valentin Ernſt LOESCHERS *Vollſtaendige Reformations-Acta vnd* Documenta, *oder vnpartheyiſche Vorſtellung des Evangeliſchen Reformations-Werckes, mit Einrückung der darzu dienlichen, theils noch nie gedruckten Nachrichten, auf die Jahre* 1517, 1518, 1519. III Tomi. Leipzig, *bey Jo. Groſiens Erben, 1720-1729, 4.* III Bände.

Io. Zachar. GLEICHMANNI Spicilegium nonnullorum Scriptorum reformationis hiſtoriam illuſtrantium, quae non reperiuntur in *Hermanni* von der HARDT tribus Tomis autographorum LVTHERI aliorumque celebrium virorum, cum continuatione I huius Spicilegii. *Gothae, litteris Reyherianis, 1723, 8.*

Jo. Erhard KAPPENS *Kleine Nachleſe einiger, gröſſten Theils noch ungedruckter, vnd ſonderlich zur Erlaeuterung der* Reformations-*Geſchichte nützlicher Vrkunden.* I-IV *Theil.* Leipzig, *bey Jo. Friedr. Brauns Erben, 1727-1733, 8.* IV Bände.

Philippi Frider. HANB Hiſtoria Sacrorum a B. LVTHERO emendatorum, a ſuis in tiis ad religioſae profanaeque pacificationis Auguſtanae aeuum deducta. *Lipſiae, ap. Jo. Frid. Gleditſchii fil. 1729, 4.*

Io. Henr. STVSS Lucis euangelicae, a primo ortu, ad annum vſque 1530 diuinitus propagatae breuis Hiſtoria. *Gothae, 1730, 4.*

—— Lucis euangelicae etiam per Scholarum moderatores propagatae breuis Hiſtoria. *Ibid. 1730, 4.*

Io. Henr. a SEELEN Stromata *Lutherana*, ſine variorum Scriptorum, ad Sacrorum emendationem, Auguſtanam confeſſionem, verſionem Bibliorum, articulos Smalcaldicos, ac Iubilaea ideirco celebrata, nec non varia alia, ſpectantium etc. Syntagma. *Lubecae, ſumtu Ionae Schmidii, 1740, 8.*

§. II.

SCRIPTORES HISTORIAE REPVRGATORVM SACRORVM EX COETV REFORMATORVM.

Io. SLEIDANI de Statu religionis et reipublicae, CAROLO V *Caeſare*, [ab an. 1517 ad an. 1554] Commentariorum Libri XXV. *Argentorati, per haered. Wendelini Rihelii, 1555, fol.*

—— Iidem Libri XXV, addita apologia ab ipſo auctore ſcripta. *Ibid. 1557, 8.*

—— Commentariorum Libri XXVI, vna cum apologia. *Argentor. excud. Theodoſ. Rihelius, ſine anno, 8.*

—— Commentariorum Libri XXVI in duos Tomos diuiſi. Additi ſunt eodem auctore de quatuor ſummis imperiis libri III. *Sine loco impreſſionis, excud. Mich. Syluius, 1561, 12.* Voll. II.

—— *Hiſtoire de l'eſtat de la religion & republique ſous l'Empereur* CHARLES V, *nouvellement traduite de Latin en François.* Chez Jean Creſpin, *1556, 8.*

Ioan. SLEIDANVS verus et ad noſtra tempora vſque continuatus, *das iſt: Warhafftige vnd ordentliche Beſchreibung allerley fürnehmer Haendel vnd Geſchichte, ſo ſich in Glaubens- vnd andern weltlichen Sachen, bey Regierung* CAROLI V, FERDINANDI I, MAXIMILIANI II, RVDOLPHI II, *vnd* MATTHIAE I, *bis auf das Jahr* 1620, *verteutſcht, mit dem rechten Lateiniſchen Original conferirt vnd verbeſſert, mit nützlichen Marginalien gezieret, auch bis auf vnſere Zeit continuiret, durch* Oſeam SCHADAEVM. I-IV *Theil.* Straſsburg, *durch Chriſtoph von der Heyden, 1621, fol.* II Bände.

* Reliqui Commentariorum SLEIDANI continuationes ſuo tempore et loco, indicabuntur inter Scriptor. Hiſtor. German.

Abrah. SCVLTETI Annalium Euangelii paſſim per Europam decimo quinto ſalutis partae Seculo renouati Decas I, II, ab anno 1516 ad an. 1536. *Heidelbergae, typis Io. Lancelloti, 1618, 8.*

—— Idem liber.

v. in *Herm.* von der HARDT Hiſtor. litterar. Reformat. Part. V, pag. 1-203. *Francof. 1717, fol.*

Abrah. SCVLTETI *Hiſtoriſcher Bericht wie die Kirchen-Reformation in Teutſchland vor hundert Jahren angegangen, verteutſcht durch* Reinhard. WOLFIVM, *nebſt* Abr. SCVLTETI *Neu-Jahrs vnd Jubel-Feſts Predigten* an. 1617 *gehalten.* Heydelberg, *bey Joh. Lancellot, 1618, 4.*

[Pierre BAYLE] *Critique generale de l'Hiſtoire du* Calviniſme *de* Mr. MAIMBOURG. *A* Ville-Franche, *chez Pierre le Blanc, 1682, 12.*

& dans les Oeuvres diverſ. de BAYLE, Tom. II, pag. 1-160. *A la* Haye, *1727, fol.*

—— *Nouvelles Lettres critiques ſur l'Hiſtoire du* Calviniſme.

v. *dans les Oeuvres de* BAYLE, Tom. II, pag. 161-335.

Remarques ſur l'Hiſtoire du Calviniſme *de* Mr. MAIMBOURG. [*par* ROV.] *A la* Haye, *chez Adr. Moetjens, 1682, 12.*

L'Hiſtoire veritable du Calviniſme, *ou Memoires hiſtoriques touchant la* Reformation, *oppoſés à l'Hiſtoire du* Calviniſme *de* Louis MAIMBOURG. [*par* De ROCOLES.] Amſterdam, *1683, 12.*

Hiſtoire du Calviniſme *& celle du* Papiſme, *miſes en parallele, ou* Apologie *pour les* Reformateurs, *pour la* Reformation *& pour les* Reformez, *diviſée en quatre parties, contre l'Hiſtoire du* Calviniſme *de* Mr. MAIMBOURG. *A* Rotterdam, *chez Reinier Leers, 1683, 12.* Voll. IV.

Jaques BASNAGE *Hiſtoire de la Religion des Egliſes* Reformées, *dans laquelle on voit la Succeſſion de leur Egliſe, la perpetuité de leur foi, principalement depuis le* VIII *Siecle, l'établiſſement de la* Reformation *&c. pour ſervir de réponſe à l'Hiſtoire des variations des* Egliſes Proteſtantes *de* Mr. BOSSVET. *Nouvelle edition, augmentée de pluſieurs volumes & de divers faits hiſtoriques ſur la Succeſſion de l'Egliſe.* Tom. I-V. *A* Rotterdam, *chez Abr. Acher, 1721, 8.* Voll. V.

Daniel. GERDESII Introductio in Hiſtoriam Euangelii Seculo XVI paſſim per Europam renouati doctrinaeque reformatae. Accedunt varia, quibus ipſa hiſtoria illuſtratur, monumenta pietatis atque rei litterariae. *Groningae, ap. Hajon. Spandaw, 1744, 4.*

—— Hiſtoria Reformationis, ſiue Annales Euangelii Seculo XVI etc. *Tomus II,* qui res geſtas per omnem Germaniam et Heluetiam ab an. 1520-1530 complectitur. *Ibid. 1746, 4.*

—— Hi-

—— Historiae Reformationis etc. *Tomus III*, qui Reformationem Belgii vsque ad an. 1558, itemque Sueciae et Daniae complectitur. *Ibid. 1749, 4.*

—— Historiae Reformationis etc. *Tomus IV*, qui Reformationem Galliae, vsque ad exitum FRANCISCI I, et Angliae, sub HENRICO VIII et EDVARDO VI complectitur. *Ibid. 1752, 4.* Voll. IV, cum figg.

§. III.

SCRIPTORES HISTORIAE REFORMATIONIS ECCLES. ROMANO-CATHOLICI.

S. FONTAINE *Histoire catholique de nôtre tems, touchant l'état de la Religion chrêtienne, contre l'histoire de* Jean SLEIDAN. *A* Anvers, *chez Jean Steelsius, 1558, 8.*

Florentii RAEMVNDI [*Ludov.* RICHEOMI, S. I.] Synopsis omnium huius temporis controuersiarum tam inter *Lutheranos*, *Caluinistas*, quam alios plurimos, siue Historia memorabilis de ortu, progressu ac ruinis haeresium XVI Seculi, aucta et illustrata ex Scriptis *Caspar.* VLENBERGII. Accessit nunc *Pars III*, siue continuatio de ortu et progressu Schismatum ac haeresium huius Seculi, ex ipsorum Schismaticorum Scriptis collecta. Editio quarta prioribus multo auctior et correctior. *Coloniae Agripp. sumt. Engelb. Theodor. Kinchii, 1695, 4.*

Louis MAIMBOURG *Histoire du* Lutheranisme. *Tom.* I, II. *Sur l'imprimé à* Paris, *chez Sebast. Mabre-Cramoisy, 1680, 12.* Voll. II.

—— Idem Liber Latine versus, correctus et suppletus per *Vit. Ludov.* a SECKENDORF.

v. in *V. L.* a SECKENDORF Commentar. histor. de *Lutheranismo. Lipsi. 1694, fol.*

—— *Histoire du* Calvinisme. *Suivant la Copie imprimée à* Paris, *chez Sebast. Mabre-Cramoisy, 1682, 12.*

* Scriptores criticos contra MAIMBOVRGIVM vid. § praecedente.

Antoine VARILLAS *Histoire des Revolutions arrivées dans l'Europe en matiere de Religion.* Tom. I-IV. *Suivant la Copie imprimée à* Paris, *chez Claude Barbin, 1686, 8.* Voll. II.

Nouvelles accusations contre Mr. VARILLAS, *ou Remarques critiques contre une partie de son premier livre de l'Histoire de l'Heresie, par* Mr. De LARROQVE. *A* Amsterdam, *chez Pierre Savouret, 1687, 8.*

Gilbert BVRNET *Critique du* III *&* IV *Volumes de l'Histoire de* M. VARILLAS, *en ce qui regarde les affaires d'Angleterre, traduite de l'Anglois.* Amsterdam, *chez Pierre Savouret, 1688, 8.*

—— *Defense de la Critique du* IX *Livre de l'Histoire de* Mr. VARILLAS, *traduite de l'Anglois.* Ibid. *1688, 8.*

Jacqu. Benigne BOSSVET *Histoire des Variations des Eglises* Protestantes. *Tom.* I, II. *A* Liege, *chez J. F. Broncart, 1702, 8.* Voll. II.

& dans les Oeuvres de J. B. BOSSVET, *Vol. II & III.* Argent. *1738, 4.*

—— *Defense de l'Histoire des Variations contre la réponse de* M. BASNAGE. Paris, *chez J. Anisson, 1691, 8.*

& dans les Oeuvres de BOSSVET, *Vol.* III, *pag.* 405-520.

Gilbert BVRNET *Critique de l'Hiſtoire des Variations des Egliſes* Proteſtantes *de* BOSSVET, *où il eſt parlé de l'Egliſe* Anglicane, *avec quelques reflexions ſur l'Hiſtoire du divorce de* HENRI VIII, *par* M. Le GRAND. Amſterdam, *chez Abrah. Wolfgang, 1689, 8.*

François CATROV *Hiſtoire du* Fanatiſme *dans la Religion* Proteſtante, *depuis ſon origine, avec l'Hiſtoire des* Quakers. *Tom.* I- III. *A* Paris, *1733, 8.* Voll. III.

SECTIO V.

SCRIPTORES DE VITA ET REBVS GESTIS MART. LVTHERI.

§. 1.

SCRIPTORES GENERALES.

Georg. Henr. GOETZII Bibliotheca *Lutherana*, Scriptores praecipuos indicans D. *Mart.* LVTHERI vitae actorumque commemoratione inſignes. *Lubecae, typis Sam. Struckii, 1717, 4.*

M. I. A. W. Commentatio hiſtorico-litteraria de Scriptoribus LVTHERI vitam illuſtrantibus. *Vitembergae, 1723, 4.*

Io. Alb. FABRICII Centifolium *Lutheranum*, ſive Notitia litteraria Scriptorum omnis generis de b. D. LVTHERO, *ejuſ*que Vita, Scriptis et Reformatione eccleſiae, in lucem ab amicis et inimicis editorum. *Hamburgi, ap. Conr. Koenig et G. Richter*, Pars I, *1728.* Pars II, *1730, 8.* Voll. II.

*

Phil. MELANCHTHONIS Hiſtoria Vitae *Mart.* LVTHERI.

vid. ſupra huius Lib. Cap. III, Sect. II, §. XXXII, inter Scripta amicorum LVTHERI anni 1546.

Io. COCHLAEI Commentaria de Actis et Scriptis *Mart.* LVTHERI.

vid. ſupra l. c. §. XXXVII, inter Scripta aduerſariorum LVTHERI anni 1549.

Joh. MATTHESII *Hiſtorien von der Ehrwürdigen in Gott ſeligen theuern Mannes* D. Martin LVTHERS *Anfang, Lehre, Leben vnd Sterben.* Nürnberg, *durch Joh. von Bergs Erben, 1570, 4.*

—— *Ebendieſelbe, nebſt* Phil. MELANCHTHONIS *Hiſtorie oder kurtzen Bericht vom Leben* LVTHERI, *vnd einer Vorrede von* Georg Frid. STIEBER. Güſtrow, *bey Jo. Heinr. Ruſſworm, 1715, 8.*

Hiſtoire des vies, moeurs, actes, doctrine & mort des trois principaux Heretiques de nôtre tems, à ſavoir Martin LVTHER, Jean CALVIN & Theodore de BEZE, *recueillie par* F. Noel TALEPIED & Hierôme Hermes BOLSEC. *Jouxte la Copie imprimée à* Douay, *par Jean Bogard, 1616, 12.*

De vita et moribus atque rebus geſtis haereticorum noſtri temporis [*Mart.* LVTHERI, *Andr.* CARLOSTADII, *Io.* CALVINI et *Theodori* BEZAE] tradu&ta ex Sermone Gallico in Latinum a *Iacobo* LAINGAEO. *Pariſ. ap. Michael. de Roigny, 1581, 8.*

Maith. DRESSERI Hiſtoria *Mart.* LVTHERI. *Lipſiae, impenſ. Iac. Apelii, 1598, 8.*

Caſp.

Caſp. BRÜLOVII Carmen heroicum de vita rebuſque geſtis *Mart.* LVTHERI.
v. in Act. Academiae Argentor. in Iubilaeo anni 1617, Part. I, Num. XVII. *Argentor. 1618, 4.*

Sam. Martin. HORZOVINI *Huſſius* et *Lutherus*, ſeu Collatio hiſtorica *Io.* HVSSI et *Mart.* LVTHERI etc. *Pragae, 1618, 8.*
vid. ſupra huius Lib. Cap. II, Sect. II.

Vita *Mart.* LVTHERI ex ipſius et aliorum Scriptis collecta.
v. in *Melch.* ADAMI Vitis Germanor. Theologor. pag. 101-170. *Heidelberg. 1620, 8.*

Georg. NVBER *Lutherus* rediuiuus, *das iſt: Die gantze* Hiſtoria *von* Mart. LVTHERO, *ſeiner Geburth, Auſferziehung, Studiren, Reformation &c. in zwantzig Predigten zuſammen getragen.* Stuttgart, *bey Joh. Weyrich Röſslin, 1658, 4.*

Io. Conr. DANNHAWERI Memoria Thaumaſiandri LVTHERI renouata. *Argentor. typis Franc. Spoor, 1661, 4.*
et inter *Einſd.* Diſputatt. theolog. pag. 999-1099. *Lipſ. 1707, 4.*

Nicol. SELNECCERI Vita D. LVTHERI, VIII Diſputationibus ſubiecta et commentationibus illuſtrata a *Io. Frid.* MAYERO. *Vitebergae, ap. Chriſt. Schrödterum, 1687, 4.*

Io. Gottlieb MÖLLERI Diſſertatio de *Mart.* LVTHERO. *Gryphiſwald. 1693, 4.*

—— Diſſertatio de D. LVTHERO vt martyre confeſſori contradiſtincto, in perſecutionibus grauiſſimis illuſtri. *Roſtoch. 1693, 4.*

Felicis Chriſtoph. MENTZERI Potiores *Herculis* chriſtiani D. *Mart.* LVTHERI labores, ſtilo lapidari delineati. *Lipſiae, ſumt. Io. Melch. Liebe, 1696, 4.*

Io. WOLFII Diſſertatio de LVTHERO heroe. *Wittebergae, 1699, 4.*

Godofr. Victor. MOEHRINGII Diſſertatio de *Mart.* LVTHERO. *Vitembergae, 1704, 4.*

Das Leben Mart. LVTHERS, *wie es* an. 1717 *von allen Cantzeln des* Hertzogthums Würtemberg *abgeleſen worden.* Stuttgardt, *1717, 4.*
et in *Ern. Salom.* CYPRIANI Hilar. euangel. Part. I, pag. 372-390. *Gothae, 1719, fol.*

Kort en bondig Verhaal van de Geboorte, Gevallen, Leer en Levensloop, mitsgaders de Begraaffeniſſe van D. Mart. LVTHERVS, *in Dichtmaate voorgeſtelt. Te* Haarlem, *by Moſes van Hulkenroy, 1718, 4.*

Ern. Gottfried GENSICHEN *Gedächtniſs* Mart. LVTHERI, *darinnen das merckwürdigſte, was ſich mit* LVTHERO *begeben, enthalten.* Cotbus, *1718.*

Georg. Henr. GOETZII Miſcellanea theologica ex hiſtoria vitae actorumque *Mart.* LVTHERI collecta. *Lubecae, 1719, 4.*

Martin Nicol. GRINSII *Vollſtaendiges Leben* D. Mart. LVTHERI, *nebſt einem* Chronico *verſchiedner geiſtlicher Religions-Denckwürdigkeiten von* an. 1546 *bis auf das Jahr* 1721. Eisleben, *bey Joh. Volckmar Marggraff, 1722, 4.*

Leven van Martinus LVTHERVS, *opgemaakt door* Gerard. OVTHOF.
v. in de Levensbeſchryving van hevoemde en geleerde Mannen, Part. IV, Num. X, pag. 561-648; Part. V, Num. I, pag. 3-82. *Amſterd. 1731, 8.*

Pauli Iacobi ECKMARDI Vindiciae D. LVTHERI et D. MELANCHTHONIS, ab infami pictura Commendatariorum Iutrebocenſium, in quibus vita, res geſtae ac fata horum duumuirorum celeberrimorum, ordine recenſentur, atque eorum fama, poſt duo Secula, ſtrenue vindicatur, cum adiectis figuris et indice. *Iutreboci, 1738, 4.*

Christoph. Henr. ZEIBICHII Electa historiae vitae et mortis *Mart.* LVTHERI. *Wittebergae, impensf. Io. Ioach. Ahlfeldii, 1746, 4.*

Friedr. Siegem. KEIL *Merckwürdige Lebens-Umstaende* D. Martin LVTHERS, *bey seiner medicinalischen Leibes-Constitution, Kranckheiten, geistlichen und leiblichen Anfechtungen und andern Zufaellen, von dem Jahre seiner Geburth* 1483 *bis auf das Jahr* 1520. I *Theil.* Leipzig, *bey Georg. Wilh. Pouillard, 1753, 4.*

§. II.

DE PARENTIBVS, NATALIBVS, NOMINE, EDVCATIONE, MONACHATV, CONIVGIO, LIBERIS ET POSTERIS MART. LVTHERI.

Isaaci MALLEOLI Dissertatio astrologica de genitura B. *Mart.* LVTHERI.

v. in Act. Academiae Argentor. in Iubil. *Lutherano* anni 1617, Part. II, N. XIII. *Argentor. 1618, 4;* et in *Eru. Salom.* CYPRIANI Hilar. euangel. Part. I, pag. 932-936. *Gothae, 1710, fol.*

Historische Untersuchung, welchen Tag der sel. LVTHERVS *gebohren und gestorben sey.*

v. in *E. S.* CYPRIANI Hilar. euangel. Part. I, pag. 931-946.

Martini HILWIGII Parentatio *Mart.* LVTHERO, in Acad. Witeberg. an. 1596 habita, siue Oratio de natalibus, educatione, adolescentia et prima iuuentute *Mart.* LVTHERI, aduersum mendaces Pontificios. *Wittebergae, excud. Wolffg. Meisnerus, 1599, 8.*

Io. Gottlieb MÖLLERI Dissertatio de nomine D. *Mart.* LVTHERI. *Gryphiswald. 1693, 4.*

Io. Ludov. BOYE Dissertatio de cognomentis *Mart.* LVTHERO, ob reformationem et merita, a piis maioribus inditis. *Durlaci, 1717, 4.*

Georg. Guil. KIRCHMAIERI Disquisitio historica de D. *Mart.* LVTHERI oris et vultus habitu heroico, ad viuum expresso in imagine diuini penicilli *Lucae* CRANACHII *patris*, in aere hic incisa, aedi OO. DD. Witteberg. ab auctore sacrata, ad defendendam formosi corporis dignitatem, contra effigies ineptas reliqua; Commentatio item auctior de Witteberga Saxonum etc. De salubritate denique aëris Wittebergens. *Wittebergae, ap. Io. Ioach. Ahlfeldium, 1750, 4.*

Genealogia LVTHERORVM a D. *Mart.* LVTHERO deducta, *vnd von* D. LVTHERS *Verlöbniss, Hochzeit und Trauring, nebst* Phil. MELANCHTHONIS Iudicio de LVTHERI coniugio.

v. in Consil. Theolog. Wittebergens. pag. 17-23. *Francks. 1664, fol.*

Dauid KEIL Genealogia D. *Mart.* LVTHERI. *v. in der Fortgesetzten Samml. von alten und neuen Theol. Sachen*, An. 1731, pag. 523-534.

Dauid RICHTER Genealogia LVTHERORVM, *oder historische Erzehlung von* D. Mart. LVTHERI *heutigen Anverwandten, Hochzeits-Tag vnd seines adelichen Gemahls Familie, Kindern vnd Wittwen-Stand, auch dessen itziger Posteritaet.* Berlin *vnd* Leipzig, *bey Joh. Andr. Rüdiger. 1733, 8.* mit Kupffern.

Friedr. Sigem. KEIL *Historische Nachricht von dem Geschlecht und Nachkommen* D. Mart. LVTHERS, *nebst einigen andern Anmerckungen.* Leipzig, *bey Mich. Blochberger, 1751, 4.*

Joh.

Joh. Quod Vult Deus BÜRGER *Hiſtoriſche Nachricht von* Mart. LVTHERI *Münchs-Stand vnd Kloſter-Leben. Andere vermehrte Auflage.* Leipzig *vnd* Merſeburg, *bey Jo. Gottfr. Schubarth*, *1719*, *8.*

Conr. KOELLIN aduerſus caninas *Mart.* LVTHERI nuptias. *Tubingae*, *1530*, *8.* *vid.* ſupra huius Lib. Cap. III, Sect. II, §. XVI, inter Scripta aduerſarior. LVTHERI anni 1530.

Io. Frid. MAYERI de CATHARINA LVTHERI coniuge Diſſertatio. *Hamburgi*, *1699*, *4.*

—— Eadem Diſſertatio, editio quarta, recuſa. *Ibid. 1710*, *4.*

Chriſtian Wilhelm Franz WALCH *Wahrhafftige Geſchichte der ſeligen* Frau Catharina *von* BORA, D. M. LVTHERS Ehegattin, *wider* Euſebii ENGELHARDS *Freundſchafftliche Errinnerungen.* Halle, *bey Jo. Juſtin. Gebauer*, I *Theil*, 1751, II *Theil*, 1754, *8.* II Bände.

Ein Churfürſtl. Lehn-Brief, *worauf* Frau Catharina *von* PORA, LVTHERI Ehegenoſſin, *Adel zu erkennen.*

v. in der Fortgeſetzt. Samml. von alten und neuen Theolog. Sachen, An. 1732, pag. 875-877.

Io. Henr. a SEELEN Iudicium *Hildebrandinum* de coniugio LVTHERI modeſte expenſum, ſcriptum ao. 1719.

v. in *Einſd.* Stromat. *Lutheran.* pag. 966-993. *Lubecae*, *1740*, *8.*

Matth. DRESSERI de vita et morte D. *Pauli* LVTHERI, *medici*, Oratio. *Lipſiae*, *per Mich. Lantzenberger*, *1593*, *4.* et in *Einſd.* Hiſtor. *Mart.* LVTHERI, in fine. *Lipſ. 1598*, *8.*

Vita *Pauli* LVTHERI, ex *M.* DRESSERI oratione depromta.

v. in *Melch.* ADAMI Vitis Medicor. Germanor. pag. 338-342. *Heidelberg. 1620*, *8.*

Georg. WEINRICH *Leichen-Predigt auf* Paul. LVTHERVM. Leipzig, *bey Joh. Beyer*, *1593*, *4.*

§. III.

DE INGENIO, STVDIIS, MERITIS IN LITTERAS ET REMPVBLICAM, DOCTORATV, AMICIS ET ADVERSARIIS MART. LVTHERI.

Io. WIGANDI Oratio de doctrina et praecipuis certaminibus LVTHERI. *Ienae*, *excud. Gunther. Huttichius*, *1571*, *4.*

Io. Gottlieb OLEARII Diſſertatio de LVTHERO ex Iuris Studioſo Theologo, et ZIEGLERO ex Theologo Iurisconſulto. *Lipſiae*, *1709*, *4.*

Andr. Iulii DORNMEYERI Diſſertatio de LVTHERO humanioris litteraturae cultore et aeſtimatore. *Halae*, *1703*, *4.*

Frid. Andr. HALLBAVERI Diſſertatio de Eccleſia *Lutherana* politioris litteraturae patrona. *Ienae*, *1717*, *4.*

—— LVTHERVS politioris litteraturae cultor et aeſtimator. *Ibid. 1717*, *4.*

Io. Henr. a SEELEN Oratio de LVTHERO de Scholis optime merito, hab. ao. 1716.

v. in *Einſd.* Stromat. *Luther.* pag. 819-900. *Lubecae*, *1740*, *8.*

—— Conſilium LVTHERI de Bibliothecis in gratiam Scholarum erigendis, cum annotationibus quibuſdam recuſum.

v. ibid. pag. 901-920.

—— Proluſio de viſitatione Scholarum, per LVTHERVM inſtituta.

v. ibid. pag. 47-55.

Chriſt.

Chriſt. Frid. WILISCH de *Mart.* LVTHERO reſtauratore rei Scholaſticae, Proluſio. *Altenburgi*, *1717*, *fol.*

Georg. Guil. KIRCHMAIERI Programma hiſtoricum de *Mart.* LVTHERI ingenio ad miraculum docili, diuinituſque extra ordinem colluſtrato in perdiſcendis cito linguis neceſſariis, nominatim Graeca, ſcriptum ao. 1746.

v. poſt *Einſd.* Diſquiſit. hiſtor. de *Mart.* LVTHERI oris et vultus habitu, pag. 230-248. *Viteberg. 1750*, *4.*

Jo. Gottlob WALTER *Ehrenrettung* D. LVTHERS, *wider des berühmten Frantzöſiſchen Critici* Richard SIMONS, *von ſeiner Hebraeiſchen Wiſſenſchafft gefälltes Vrtheil.* Jena, *bey Peter Eickelſchen*, *1752*, *4.*

Io. Guil. KIRCHMAIERI Programma de diuina eloquentia *Mart.* LVTHERI ſcriptum ao. 1746.

v. poſt *Einſd.* Diſquiſit. hiſtor. de *Mart.* LVTHERI oris et vultus habitu, pag. 248-262. *Viteberg. 1750*, *4.*

Immanuel. Frider. GREGORII Programma de B. LVTHERO ſanioris eloquentiae, pro roſtris ſacris, inſtauratore. *Vitembergae*, *1749*, *4.*

Nic. Frider. STOEHR Programma de meritis reformatoris LVTHERI in Hermeneuticam Sacram, et inprimis in interpretationem Scripturae ſacrae realem, ſcriptum ao. 1743.

v. in *Io. Gottl.* BIDERMANNI Select. Scholaſt. Vol. I, pag. 227-244. *Numburg. 1745*, *8.*

Io. Inſt. von EINEM Poemata *Mart.* LVTHERI, cum praefatione de dono LVTHERI poetico, tam Latino quam Germanico. *Magdeburgi*, *litteris viduae Siegelviae*, *1729*, *4.*

Io. Henr. STVSS Exercitatio hiſtorico-philoſophica de LVTHERO Philoſopho eclectico. *Gothae*, *1730*, *4.*

Sebaſt. EDZARDI Diſſertatio, quantum Reformatio LVTHERI profuerit Logicae. *Hamburgi*, *1717*, *4.*

Io. TRELLVND Reformationis euangelicae ad vitae Reformationem fidelis directio. *Haſniae*, *per Ioach. Schmidtgen*, *1717*, *4.* et in *E. S.* CYPRIANI Hilar. euangel. Part. I, pag. 48-59. *Gothae*, *1719*, *fol.*

Io. Henr. a SEELEN Diſſertatio de reformatione LVTHERI ſpectante etiam ad mores. *Stadae*, *1717*, *4.*

—— Eadem, auctior.

v. in *Einſd.* Stromat. *Lutheran.* pag. 56-107.

Io. Iac. LEHMANNI Oratio de Scylla morali. Acceſſit *eiuſdem* Diſſertatio de fructibus, ex repurgata per LVTHERVM vera religione ad doctrinas morales redundantibus. *Ienae*, *1717*, *4.*

Io. Henr. a SEELEN de incrementis, quae Studium politicum e reformatione LVTHERI cepit, Programma, ſcriptum ao. 1719.

v. in *Eius* Stromat. *Lutheran.* pag. 951-965.

—— De religione *Lutherana* magiſtratui ciuili in primis fauente, Schedion, ſcriptum ao. 1731.

v. ibid. pag. 994-1006.

C. Achatii BECKII Diſſertatio de Iurisprudentia per emendationem religionis reformata. *Ienae*, *1717*, *4.*

Io. Chriſtian. PETERSEN Oratio de Iuris, inprimis publici, prudentia, a tempore reformationis LVTHERI, in Imperio Germ. inſigniter reformata, hab. ao. 1717.

v. in *E. S.* CYPRIANI Hilar. euangel. Part. II, pag. 82-90.

Io. Sam. HERING Oratio de eo, quantum prudentia Iuris Eccleſiaſtici B. LVTHERO *eiuſque* reformationi debeat, hab. ao. 1717.

v. in *E. S.* CYPRIANI Hilar. euangel. Part. II, pag. 109-113.

Io.

Io. Frider. MAYERI Diſſertatio, quantum Pontificiis reformatio B. LVTHERI, ipſis non diffitentibus, profuerit? *Wittebergae, 1684, 4.*

Kurtzer und gründlicher Beweiſs, daſs alle der Römiſch. Kirchen anhangende Puiſſancen der Reformation LVTHERI *ſehr viel zu dancken haben.*

v. in Unſchuld. Nachrichr. An. 1703, pag. 381-386.

Chriſtian. Michael. FISCHBECK Diſputatio de magnis *Mart.* LVTHERI in maieſtatem promeritis. *Gothae, 1717, 4.*

Arnold Henr. SAHME *Drey Jubel-Predigten, in welchen erwieſen wird, daſs die* Reformation LVTHERI *dem Geiſtlichen, Weltlichen und Hauſs-Stande, einen groſſen Nutzen geſchafft*, ao. 1717 *gehalten.* Königsberg, *1718, 4.*

Gottlieb WERNSDORFII Oratio de vtilitatibus et commodis, ex repurgatione Sacrorum per LVTHERVM ad eccleſiam et rempublicam redundantibus, hab. ao. 1717.

v. in *E. S.* CYPRIANI Hilar. euangel. Part. II. pag. 21-28.

Georg. Conr. PREGIZER Diſſertatio theologico-hiſtorica de *Mart.* LVTHERO de vniuerſa eccleſia chriſtiana, inprimis Wirtenbergica et Reutlingenſi, optime merito. *Tubingae, 1720, 4.*

Nicol. LITHENII Synopſeos reformationis eccleſiae Anglicanae, et hiſtoriae Schismaticae prodromus, ſiſtens LVTHERVM, magnum Dei inſtrumentum ad eccleſiam Britannicam reformandam. *Ienae, 1717, 4.*

Chriſtiani TYCHONII Oratio de meritis B. LVTHERI, reformatorumque *eius* ope ſacrorum, in Daniam ciuſque ſereniſſimos Reges, ac regni ſtatum publicum, hab. ao. 1717.

v. in *E. S.* CYPRIANI Hilar. euangel. Part. I, pag. 65-74.

Jo. Gottlob WALTER *von den vielfaltigen guten Erfolgen der Reformation in Anſehung des löblichen Jung ſer-Ordens.* Jena, *1752, 4.*

Io. Achat. Felicis BIELKE Programma, quo LVTHERVM de moribundis optime meritum ſiſtit. *Stargardiae, 1746, fol.*

*

Iac. GRETSERI Diſſertatio de LVTHERI Doctoratu et *Lutheranis* Doctoribus.

v. in *Iac.* GRETSERI Opp. Tom. XII, Part. I, pag. 57-74. *Ratisbon. 1738, fol.*

—— LVTHERVS academicus.

v. ibid. pag. 75-202.

Io. Gothofr. MEIERN Diſputatio de Doctoratu LVTHERI. *Gieſſae, 1717, 4.*

Mart. CHLADENII Programma de Doctoratu LVTHERI. *Vitebergae, 1717, 4.*

Georg. Henr. GOETZII Diſſertatio de euangelii miniſtris a D. *Mart.* LVTHERO ordinatis. *Lubecae, 1718, 4.*

George Friedr. HAMMER *Merckwürdigkeiten von einigen guten Freunden geiſtlichen und weltlichen Standes* Mart. LVTHERI, *ſonderlich von* Bartholom. RIESENBERGEN, *aus* Jo. Heinr. FEVSTKINGS *ſchrifftlichen Nachricht zuſammen geleſen und mit einigen* notis litterariis *erlacutert.* Wittenberg, *bey Chriſt. Zimmermann, 1728, 8.*

Io. Henr. a SEELEN Iureconſultorum, qui *Lutheraniſmo* inſigniter profuerunt *τετραας* [*Io.* REVCHLINVS, *Bilibald.* PIRCKHEIMERVS, *Hieron.* SCHVRFIVS, *Conr.* HERESBACHIVS.]

v. in *Einſd.* Stromat. *Lutheran.* pag. 430-481.

—— De *Hermanno* WIDA, *Lutheraniſmi* fautore Sermo.

v. ibid. pag. 539-554.

* Longum nimis et ſuperuacuum foret hic indicare et repetere vitas virorum omnium

in Reformationis historia illustrium et LVTHERO amicorum, v. c. *Phil.* MELANCHTHONIS, *Vlrici* ab HVTTEN &c. quippe quae supra huius Catalogi Tom. I, Vol. II, suo loco enumerantur.

Henningi PVRGALLI Encomium aliquot virorum illustrium, hac lugubri tempestate, catholicas veritates asserentium, ad editionem factam *Lipsiae*, *1539*.

v. in *I. A.* FABRICII Centifol. *Lutheran.* Part. II, pag. 690-715.

Henningi PVRGALLI *Register der Theologen, welche sich* LVTHERO *widersetzt haben.*

v. in der Fortgesetzt. Samml. von alten und neuen Theol. Sachen, An. 1742, pag. 769-772.

Erasmi ALBERI Carmen Germanicum, quo aduersarios LVTHERI carptim perstrinxit.

v. in *I. A.* FABRICII Centifol. *Lutheran.* Part. II, pag. 715-723.

Catalogus *derer, so in denen ersten 15 Jahren wider* LVTHERVM *geschrieben.*

v. in denen Unschuld. Nachrichten von alten und neuen Theol. Sachen, An. 1703, pag. 75-81.

Io. Henr. a SEELEN de ingrato quorundam Pseudo-*Lutheranorum* erga LVTHERVM animo, Commentatio, scripta ao. 1714.

v. in *Eiusd.* Stromat. *Lutheran.* pag. 770-818. *Lubecae*, *1740*, *8.*

Io. Henr. ACKERI Commentarius historico-moralis de LVTHERI discipulis Chamicis, *von* D. LVTHERS *hacmischen Schülern.* Martisburgi, *1728*, *4.*

§. IV.

DE MART. LVTHERI MERITIS ET ACTIS IN NEGOTIO REPVRGATORVM SACRORVM.

Hosce Scriptores satius visum fuit referre ad Sectionem sequentem, vbi Scriptores de repurgatis Sacris specialiores eodem, quo singula acciderunt, temporis ordine, enumerabuntur.

§. V.

DE MART. LVTHERI SCRIPTIS, VERSIONE BIBLIORVM ET STILO.

Catalogus *oder Register aller Bücher vnd Schrifften* D. Mart. LVTHERI, *vom Jahr* 1518 *bis* 1533, *mit* Mart. LVTHERI *eigner Vorrede.*

v. in der Fortgef. Samml. von alt. und neuen Theol. Sachen, An. 1738, pag. 10-27.

Kleine Nachlese zu vorhergehendem Catalogo.

v. ibid. An. 1744, pag. 165-208.

Christoph WALTHERS *Register aller Bücher vnd Schrifften* Mart. LVTHERI &c. Wittenberg, *durch Hans Lufft*, *1558*, *4.*

vid. supra huius Lib. Cap. III, Sect. II, §. I.

Timoth. KIRCHNERI Index *oder Register über die* VIII *teutsche* Jenaische Tomos. Jena, *1573*, *fol.*

vid. supra, l. c.

Sigism. SVEVI Index omnium Scriptorum *Mart.* LVTHERI &c. *Vratislav. 1563*, *4*, et *Vitebergae*, *1565*, *fol.*

vid. supra, l. c.

Eliae FRICK *Ausführliche Nachricht von den Schrifften* LVTHERI.

Ist V. L. von SECKENDORFFS *Historie des* Lutherthums *beygefügt*, col. 2713-2834. Leipz. *1714*, *4.*

Gustav.

Guſtav. Georg. ZELTNERI *Kurtzgefaſſte Hiſtorie der gedruckten Bibel-Verſion und anderer Schrifften* Mart. LVTHERI, *in der Beſchreibung des Lebens und* Ratorium Hans LVFFTS, berühmten Buchdruckers und Händlers zu Wittenberg, *und anderer daſigen und benachbarten* Typographorum. Nürnberg, *bey Jo. Dan. Taubers Erben*, 1727, 4.

Jo. Gottfried ZEIDLER Hiſtoria *von den Poſtillen* D. Mart. LVTHERI. Eisleben, *druckts Andr. Koch*, *1679*, *8*.

Io. Gottlieb MÖLLERI Diſſertatio de auctoritate Scripti, ſub titulo: D. LVTHERI Colloquiorum menſalium, in Germanico, Anglico et Latino idiomate editi. *Roſtock. 1693*, 4.

Adami RECHENBERGII Schediaſma hiſtoricum de B. LVTHERI colloquiis menſalibus. *Lipſiae*, *1698*, *4*.

Chriſtian Aug. FREYBERG *Abhandlung von ein Paar alten Manuſcripten der Tiſch-Reden* D. LVTHERS. Dreſden, 1727, 4.

Chriſtoph. Aug. HEVMANNI Epiſtola de LVTHERI libro aduerſus regem Angliae.

v. in *Einſd.* Poecile, Tom. II, pag. 486-499. *Halae*, *1726*, *8*.

*

Paul. CRELLII *Bericht von* D. LVTHERI *Teutſchen Bibel*, *Correctur*, *vnd vnterſchiednen Druck derſelben*, ao. 1577.

v. in Conſil. Theolog. Wittebergenſ. Part. I, pag. 8-28. *Franckf. 1664*, *fol.*

Io. Frid. MAYERI Hiſtoria verſionis Germanicae Bibliorum D. *Mart.* LVTHERI. Accedit mantiſſa de translationibus Bibliorum Germanicis ante LVTHERVM ſiue editis, ſiue ineditis et de notis veterum biblicis. *Hamburgi*, *typis Nicol. Spiringii*, *1701*, *4*.

Io. Melch. KRAFFTII Emendanda quaedam ad D. MAYERI hiſtoriam verſionis Bibliorum LVTHERI. *Sleſuici*, *1705*, *4*.

—— *Hiſtorie von* LVTHERI Pſalter-Dolmetſchung, *und wie deſſen Bibel-Verdeutſchung überhaupt mit ſündlichen Handgriffen in der Röm. Cathol. Kirchen zwar von vielen mißhandelt worden, aber auch von ihnen wieder vertheydigt werden müſſen.* Hamburg, *bey Sam. Heyl*, *1717*, *4*.

Ludov. Chriſtoph. BLOSSII Programma de praeſtantia verſionis Bibliorum LVTHERI. *Numburgi*, *1717*, *4*.

Chriſtian. Sigiſm. GEORGII Diſſertatio de B. LVTHERI verſione Bibliorum Germanica omnium optima. *Vitembergae*, *1737*, *4*.

Nachricht von der erſten Deutſchen Verſion des neuen Teſtaments, welche LVTHERVS *drucken laſſen.*

v. in der Samml. von alt. und neuen Theol. Sachen, An. 1732, pag. 519-538.

Io. Georg. PALMII de Codicibus Vet. et Nov. Teſtam. quibus B. LVTHERVS in conficienda interpretatione Germanica vſus eſt, liber hiſtoricus, in quo hiſtoria quoque dicti *Iohannei* I Ep. 5, 7 a LVTHERO omiſſi illuſtratur. Accedunt *Kilian.* LEIB et *Conr.* ADELMANNI de diſſonis S. Scripturae translationibus epiſtolae. *Hamburgi*, *impenſ. Io. Chriſtoph. Kiſneri*, *1735*, *8*.

Mich. LILIENTHALS *Nachricht von dem wahren* Autore *des ſehr raren Lateiniſchen Bibel-Werckes, des Jahrs* 1529, *welches bisher* D. Mart. LVTHERO *zugeſchrieben worden.*

v. in Mich. LILIENTHALS *Preuſſ. Zehenden*, Vol. I, Part. VI, pag. 509-543; *und in der Samml. von alten und neuen Theol. Sachen*, An. 1736, pag. 746-754.

Anonymi *wohlgegründete Gedancken von dem Lateiniſchen Bibel-Wercke* Mart. LVTHERI.

v. in der Samml. von alt. und neuen Theol. Sachen, An. 1737, pag. 630-642.

Jo. Gottlob WALTER *Ausführliche Erörterung der wichtigen Streitigkeit in der Hiſtorie des* Lutherthums *und der theologiſchen Gelahrheit, von der Lateiniſchen Bibel des Jahrs* 1529, *worinnen bewieſen wird, daſs ſie nicht, der Lateiniſchen Verſion nach, eine wahre Schrifft* D. LVTHERS *ſey.* Jena, *bey Theod. Wilh. Ern. Güth*, 1749, 4.

—— *Vnumſtoeslich feſt ſtehender Beweiſs, daſs die zu Wittenberg* 1529 *herausgekommene Lateiniſche Bibel, weder von* D. LVTHERN *ſelbſt, noch unter ſeiner Aufſicht verfertiget und. herausgegeben worden ſey.* Jena, *bey Pet. Fickelſcherrn*, 1752, 4.

Io. Andr. DANZII Diſſertatio hiſtorico-apologetica pro LVTHERO ex acrimonia Stili reprehenſo. *Ienae*, 1704, 4.

ALETHOPHILI Euangelici *Richtige Gedancken und Obſervation von* Mart. LVTHERS *bisweilen hart ſcheinenden Worten und Schreib-Art.*

v. in der Fortgeſetzt. Samml. von alt. und neuen Theol. Sachen, An. 1720, pag. 796-799.

§. VI.

DE MART. LVTHERI OBITV, FVNERE, TVMVLO, SALVTE ET RELIQVIIS.

Scripta de LVTHERI obitu et exequiis ipſo emortuali *eius* anno 1546 edita

vid. ſupra huius Lib. Cap. III, Sect. II, §. XXXII, inter Scripta Amicorum LVTHERI anni 1546.

De beato *Mart.* LVTHERI ex hac vita diſceſſu et pompa funebri excerpta ex *Matth.* WESENBECII epiſtola et *Balth.* MENCII epitaph. Lib. I.

v. in *Io.* BISMARCI Vitis Theologor. pl. L, 3. *Halae*, 1614, 4.

Matth. HOE Parentatio B. LVTHERI. *Sine loco impreſſ.* 1600, 8.

Caroli Gottlob HOFMANNI Memoria ſaecularis funeris et ſepulcri D. *Mart.* LVTHERI. *Witteberga, impenſ. Io. Ioach. Ahlfeldii*, 1746, 4.

Io. Georg. NEVMANNI Oratio de tumulo D. *Mart.* LVTHERI adhuc inuiolato. *Wittebergae, ex officina Hakiana*, 1707, 4.

Georg. Henr. GOETZII de Salute D. *Mart.* LVTHERI Diſſertatio. *Lubecae*, 1718, 4.

Iuſti SCHOEPFFERI *Lutherus* non combuſtus, ſiue hiſtorica enarratio de D. *Mart.* LVTHERO *eiuſque* imagine duplici vice ab igne miraculoſe conſeruata, cum praefatione *Mart.* CHLADENII. *Wittembergae, ap. Godofr. Zimmermannum*, 1717, 8, cum figg.

—— Vnverbrandter *Luther* &c. *mit* Mart. CHLADENII *Vorrede, aus dem Lateiniſchen überſetzt und vermehret.* Wittemberg, *bey Gottfr. Zimmermann*, 1718, 8.

Georg. Henr. GOETZII de reliquiis LVTHERI diuerſis in locis aſſeruatis Singularia. *Lipſiae*, 1703, 4.

Chriſt. Gottlob PITSCHMANNI *Nachricht von dem* Neſeniſchen Luther-Glaſe *und* Famille.

v. in *Einſil.* Dubiis vexat. hiſtoriae eccleſiaſt. Noui Teſtam. Sec. III, pag. 1-52. *Zittau*, 1719, 8.

§. VII.

§. VII.

VARIA DE LVTHERO.

Io. HÜBNERI Singularia LVTHERI. *Martiſburgi, ſine anno, 4.*

Georg. Henr. GOETZII Ecloga theologica de paupertate *Mart.* LVTHERI. *Lubecae, 1719, 4.*

Iac. GRETSERI Commentariolus duplex, *alter* in numiſma argenteum, ab haereticis, de Colloquio Ratisbonenſi cuſum, *alter* in eiuſdem metalli numiſma, in laudem HVSSI, LVTHERI et RABI, ſub figura *anſeris*, *cygni* et *corui* ſignatum et vulgatum.

v. in *Eiuſd.* Opp. Tom. XIII, pag. 484-512. *Ratisbonae, 1739, fol.*

Frider. BALDVINI de diſputatione LVTHERI cum diabolo, in controuerſia de priuata Miſſa, Tractatio. *Islebii, imprimeb. Iac. Gubiſius, 1605, 8.*

Joh. Benedict SCHEIBENS *Anmerckung von* LVTHERI *mit dem hoelliſchen Feinde gehaltnen Vnterredungen.*

v. *in* Eiuſd. *Freymuth. Gedancken aus der* Hiſtor. Critic. *und* Litterat. pag. 45-52. *Franckenthal, 1737, 8.*

Io. Eliae VLICHII ἐξέτασις, vbi B. LVTHERVS primam habuerit concionem euangelicam?

v. in Miſcellan. Lipſienſ. Tom. VI, pag. 302-320.

Io. DEVTSCHMANNI Diſſertatio de LVTHERO angelo apocalyptico. *Witeberg. 1683, 4.*

Abrah. CALOVII Diſſertatio de LVTHERO ante LVTHERVM, in Apocalypſi Cap. XIV, v. 67 intento. *Witteberg. 1684, 4.*

Brandani Henr. GEBHARDI Vaticinium Apoc. XI de *Mart.* LVTHERI reformatione etc. *Gryphiſwald. 1717, 4.*

Chriſtoph. Aug. HEVMANNI *Lutherus* apocalypticus. *Hanouerae, 1717, 8.*

Io. COLERI *Lutherus* ſecunda vice in altero ſeculari Iubilaeo rediuiuus. *Waldenburgi, 1717, 4.*

Io. Georg. WALCHII Commentatio de LVTHERO *Ienenſi.*

v. in Miſcellan. Lipſienſ. Nov. Vol. IV, Part. II, pag. 120-241.

Jacob. GRÄTER S. Martins-Predigt, *oder Vergleichung des alten* Biſchoffs MARTINI, *vnd* D. Mart. LVTHERS. Tübingen, *bey Alexand. Hock, 1588, 4.*

Io. TARNOVII Tres *Eliae*, hoc eſt: Comparatio trium Eccleſiae Dei Reformatorum, ELIAE THESBITAE, IOANNIS BAPTISTAE, *Mart.* LVTHERI. *Roſtoch. 1618, 4.*

Henn. FLÜGGEN LVTHERVS, *als der dritte* ELIAS *vorgeſtellet.* Hamburg, 1717, 4.

Henn. FLÜGGEN PAVLVS *und* LVTHERVS *nebeneinander vorgeſtellet.* Hamburg, 1717, 4.

Friedlieb Ern. LANGII Commentatio hiſtorico-eccleſiaſtica de qualitatibus LVTHERO cum *Io.* WICLEFO ſimilibus. *Gottingae, 1752, 4.*

Chriſtoph. Aug. HEVMANN *Vnterſuchung welches vnter denen guten Wercken* LVTHERI *das allerbeſte geweſen.* Göttingen, 1717, 4.

§. VIII.

VINDICIAE LVTHERI CONTRA VARIOS ADVERSARIOS.

Philipp. HEILBRVNNERS *Vnſchuldiger* LVTHER, *wider die ausgeſprengten Lacſter-Schrifften derer Jeſuiter.* Laugingen, *bey Leon. Reinmichel, 1599, 4.*

Io. FOERSTERI Profligatio Suppetiarum *Iac.* GRETSERI miſſarum LVTHERO academico. *Wittebergae, typis Mullerianis, 1612, 4.*

—— Vindiciae LVTHERI, ſeu Orationes duae pro LVTHERO, aduerſus conuitia et calumnias Ieſuitarum, inprimis *Nicol.* SERARII. *Wittebergae, typis Io. Gormani, 1609, 4.*

Io. SIMONII *Lutherus* Theosdotos triumphans, aduerſus SERRARIVM. *Roſtochii, typis Myliandrinis, 1610, 8.*

Petri ZORN *Lutherus* catholicus, *das iſt: Gründlicher Beweis, daſs* LVTHERVS *kein* Arianer *und* Socinianer *geweſen ſey* &c. Leipzig, *durch Jo. Chriſtoph. Brandenburger, ohne Jahr, 4.*

Io. Gottlieb MÖLLERI *Lutherus Lutheranus* ante *Lutheraniſmum*, contra Pontificios. *Roſtoch. 1693, 4.*

Alb. Ioach. de KRAKEWITZ Examen nouae hypotheſeos de LVTHERO ante *Lutheraniſmum*, i. e. de LVTHERO, prioribus tantum Reformationis temporibus, antiquiſſimae veritatis euangelicae aſſertore, *Ieremiae Heraclito Chriſtiano* et *Gothofr.* ARNOLDO oppoſitum. *Roſtoch. 1717, 4.*

Chriſtoph. LANGHANSEN Diſſertatio de miraculorum defectu b. LVTHERO male exprobrato. *Regiomonti, 1717, 4.*

Io. Ludov. BOYE Reformatio *Mart.* LVTHERI a Papiſtarum dubiis et criminationibus vindicata. *Durlaci, 1717, 4.*

Petri Theodori SEELMANNI Oratio panegyrica de Iubilaeo euangelico ſecundo, qua LVTHERVM Theologorum omnium ab Apoſtolorum aetate Phoſphorum celebrat, et a Ieſuitarum etc. calumniis vindicat. *Hamburgi, 1717, 4.*

Frider. Ern. MEIER Vindicatio *Mart.* LVTHERI a nonnullis erroribus et minus ſanis locutionibus ipſi ex commentario ſuo maiori in Epiſt. ad Galat. obiectis. *Schleuſingae, 1717, 4.*

Eines Königsbergiſchen Theologi *Beantwortung einiger* dubiorum *wider* LVTHERVM.

v. *in der Samml. von alt. und neuen theolog. Sachen*, An. 1728, pag. 692-719.

Io. Frid. BERTRAMI Pietas LVTHERI, *das iſt:* LVTHERVS *als ein ſchönes Muſter und Vorbild einer aufrichtigen, wahren und evangeliſchen Gottſeeligkeit.*

v. *in* I. F. BERTRAMI *vermiſcht. theolog. und philoſoph. Betrachtungen*, Part. II, pag. 1-123; Part. IV, pag. 237-249. *Bremen, 1738.*

Io. Guil. BERGERI de *Mart.* LVTHERO ſententiam de Sacra Euchariſtia haud mutante, contra *Gilb.* BVRNETVM, Programma, ſcriptum an. 1741.

v. in *Eius* Stromateo Academ. pag. 534-538. *Lipſiae, 1745, 4.*

—— Cygni euangelici Vindiciae, in *Gabr. Barthol.* GRAMONDVM, an. 1710.

v. ibid. pag. 825-833.

Io. Erhard. KAPPII Commentatio, ſoloecismos politicos circa Reformationem LVTHERI commiſſos, ab *anonymo* Gallo obſeruatos, expendens. *Lipſiae, 1743, 4.*

* Libel-

* Libellus, qui huic Commentationi dedit occasionem, inscriptus est: *Reflexions historiques & politiques sur les moiens, dont les plus grands Princes & habiles Ministres se sont servis, pour gouverner & augmenter leurs Etats.* Leyde, *1739, 8.*

Sam. FORMEY Vindiciae B. Reformatorum et inprimis LVTHERI, contra varias obiectiones ab Emin. S. R. E. Cardinali *A. M.* QVIRINI propositas. *Francof. ad Viadrum, ap. Io. Christ. Kleyb, 1750, 8 mai.*

SECTIO VI.

SCRIPTORES HISTORIAE REFORMATIONIS SPECIALES.

§. I.

DE CAVSSIS, INITIIS, IMPEDIMENTIS, OBSTACVLIS REFORMATIONIS, ET DE LVTHERO REFORMATORE PRIMO.

Historia certaminis inter ERASMVM *Roterodamum* et ALBERTVM PIVM, *Carporum Principem*, communis emendationis ac mansuetae Reformationis fonte.

v. in *Herm.* von der HARDT Histor. litterar. Reformat. Part. *I*, pag. 1-180.

Herm. von der HARDT Disquisitio, num REVCHLINVS fuerit ansa Reformationis? cum variis Scriptis ad res REVCHLINI pertinentibus.

v. ibid. Part. II, pag. 1-156.

—— Disquisitio de publica corruptione, num causa fuerit Reformationis, cum variis Scriptis de corrupto Ecclesiae statu.

v. ibid. Part. III, pag. 1-69.

—— De Indulgentiis, num fuerint origo Reformationis?

v. ibid. Part. IV, pag. 1-27.

Io. Ioach. WEIDENERI Delineatio curiae Papalis, quae Megalandrum nostrum ditionibus suis exterminauit. *Rostoch. 1717, 4.*

Io. Leonard. FROEREISEN Dissertatio de characteribus verae Reformationis ad LVTHERI Reformationem applicatis. *Ienae, 1717, 4.*

Christiani REVTERI Notiones de Reformatione Ecclesiae generales. *Seruestae, 1717, 4.*

Io. Georg. PERTSCHII Dodecas thesium historico-ecclesiastico-theologicarum. *Gerae, 1717, 4.*

Io. Henr. a SEELEN Disquisitio de Reformatione LVTHERI non humanis coepta ac promota consiliis, cui inserta egregia ac vere *Lutherana Casp.* CONTARENI, *Cardinal.* de Iustificatione confessio. *Stadae, 1717, 4.*

et in *Einsd.* Stromat. *Lutheran.* pag. 2-46. *Lubecae, 1740, 8.*

Io. Franc. BVDDEI Diuinae prouidentiae circa ecclesiae reformationem a *Mart.* LVTHERO susceptam assertio. *Ienae, 1717, 4.*

Io. Iac. EISENLOHR Quaestionum theologicarum de reformatione LVTHERI Pentas. *Durlaci, 1717, 4.*

Io. Casp. POSNERI Oratio de emendationis Sacrorum a LVTHERO susceptae diuinitate. *Ienae, 1717, 4.*

Franc. Alb. AEPINI Dissertatio historico-theologica, Reformationis *Lutheranae* opus, opus diuinum fuisse. *Rostoch. 1717, 4.*

Adami

Adami RECHENBERG Dissertatio de obstaculis progressuum Reformationis *Lutheranae*. *Lipsiae*, *1689*, *4*.
et inter *Einsd.* Dissertatt. histor. polit. Part. I, pag. 406-432. *Lipsi. 1698*, *8*.

Ioach. Iusti BREITHAVPT Oratio de Reformationis euangelicae impedimentis, hab. an. 1717.
v. in *E. S.* CYPRIANI Hilar. euangel. Part. II, pag. 37-45.

Io. Frid. SCHARFII Dissertatio de LVTHERO Reformatore. *Wittembergae*, *1685*, *4*.

Io. Frid. KOEBERI Dissertatiuncula de *Mart.* LVTHERO primo papatus Reformatore. *Gerae*, *1692*, *4*.

Ioach. WEIDNERI Dissertatio de LVTHERO, primo et praecipuo in Reformatione, Dei ministro, contra *Gothofr.* ARNOLDVM. *Rostoch. 1704*, *4*.

Michael. Frid. QVADII Oratio de Reformatione ante LVTHERVM frustra tentata, hab. an. 1717.
v. in *E. S.* CYPRIANI Hilar. euangel. Part. II, pag. 104-109.

Nicol. KORTHOLTI Oratio de LVTHERO, ecclesiae angelo, aeternum Domini verbum annunciante, hab. an. 1717.
v. in *E. S.* CYPRIANI Hilar. euangel. Part. II, pag. 57-74.

Io. Franc. BVDDEI Dissertatio historico-theologica de Pontificibus, qui Reformationem ecclesiae frustra tentarunt. *Ienae*, *1718*, *4*.

Nachdencklicher und göttlicher Wunder-Traum, *welchen* FRIDERICVS III Sapiens, *in der Nacht vor dem* 30 Octob. *da* LVTHERVS *gleich darauf* d. 31 eiusdem an. 1517, *seine* Theses *wider* TETZELN *angeschlagen*, *gehabt hat*. Leipzig, *bey Jo. Andr. Zschau*, *1717*, *4*.

Immanuel. WEBERI Oratio de veritate Somnii FRIDERICI *Sax. Septemuiri* cognomine *Sapientis*. *Vitembergae*, *1717*, *4*.

Christian SCHLEGELII *Merckwürdige Nachricht von* Churfürst FRIEDRICH des Weisen *Traum*, *wie auch vom* Closter Reinhardsbrunn, *aus dem* MSto.
v. in der Samml. von alt. und neuen theol. Sachen, An. 1736, pag. 257-262.

Christoph. Aug. HEVMANNI Epistola de Somnio FRIDERICI, *Elector. Saxon.* et vter prior sit Reformator, LVTHERVS an ZVINGLIVS, scripta an. 1728.
v. in *Einsd.* Poecile, Tom. III, Lib. II, pag. 188-197. *Halae*, *1729*, *8*.

—— *Neuer Beweis*, *dass nicht* ZWINGLIVS, *sondern* LVTHERVS *der erste* Reformator *gewesen sey*.
v. in der Hamburg. Vermischt. Bibliothec, Vol. II, pag. 707-713. *Hamb. 1744*, *8*.

Io. Frider. FALCKII Oratio de Reformatore primo LVTHERO. *Ienae*, *1752*, *4*.

§. II.

DE INDVLGENTIIS, VITA IO. TEZELII, ET LVTHERI THESIBVS CONTRA EVNDEM.

Io. Erhard. KAPPII Dissertatio historica de nonnullis Indulgentiarum quaestoribus Saec. XV et XVI. *Lipsiae*, *1720*.

Io. Frid. MAYERI Dissertatio de B. *Mart.* LVTHERI thesibus, TEZELIO indulgentiarum institori oppositis. *Wittebergae*, *1685*, *4*.

Summarischer Bericht von dem heilsamen Reformations-Werck LVTHERI, *wie dasselbe in denen wenigen Wochen des ersten*

erſten Jahres 1517 *getrieben* &c. *von* TETZELS *grober Ablaſs-Krämerey und* LVTHERI *furchtſamen Anfang.* Greiffswalde, *1717, 4.*

Godofr. HECHTII Vita *Io.* TEZELII, *quaeſtoris Sacri.* Accedit *Frider.* MYCONII Epiſtola ad *Paul.* EBERVM, auſpicia emendatae religionis illuſtrans. *Vitembergae, ap. Godofr. Zimmermannum, 1717, 8.*

Joh. Jac. VOGELS *Leben des Päbſtlichen Gnaden-Predigers oder Ablaſs-Crämers* Jo. TEZELS. Leipzig, *bey Joh. Friedr. Braun, 1717, 8.*

Hugo WISMEIDERS *Hiſtoriſche Unterſuchung, ob die bekannte Läſterung wider die heil. Mutter Gottes* Joh. TEZELN *mit Grund der Warheit könne zugeſchrieben werden?*

v. in *E. S.* CYPRIANI Hilar. euangel. Part. I, pag. 963-977.

Chriſtian SCHOETTGENS Iubilaeum *Tezelianum*, oder *Nachricht von der zu Franckfurt an der Oder gehaltnen Diſputation* Joh. TEZELS, an. 1718.

v. in *E. S.* CYPRIANI Hilar. euangel. Part. I, pag. 977-988.

Joh. Erhard KAPPENS *Sammlung einiger zum Päbſtlichen Ablaſs überhaupt, ſonderlich aber zu der im Anfang der* Reformation, *zwiſchen* D. Mart. LVTHER *und* Joh. TETZEL *hiervon geführten Streitigkeit gehörigen Streit-Schrifften, mit Einleitungen und Anmerckungen verſehen.* Leipzig, *bey Joh. Chriſt. Martini, 1721, 8.*

Juſti Joan. KELPEN *Hiſtoriſche Anmerckungen über einen in der Kirche zu* Gagel *in der* Altemarck Brandenburg *gefundenen alten Einweyhung- und Ablaſs-Brief, mit einem hiſtoriſchen Anhang über einen in der Kirchen zu* Vglingen *in der* Altemarck Brandenburg *gleichfalls gefundnen alten Einweyhung- und Ablaſs-Brief, und einigen andern Zugaben vermehret von* Chph. Georg. STEINHARDT. Hanover, *bey Nicol. Förſter, 1723, 8.*

Juſti Frider. BIERLINGII Commentatio de cauſſis, quae LVTHERVM ad impugnandas indulgentias permouerunt. Accedit oratio panegyrica in natalem FRIDERICI *Principis Haſſiae.* Omnia collegit, ac poſt fratris obitum edidit *Conr. Frid. Ern.* BIERLING. *Rintelii, litteris J. G. Enax, 1742, 4.*

§. III.

SCRIPTORES DE PROGRESSV ET ACTIS REFORMATIONIS VSQVE AD EXHIBITAM AN. MDXXX CAESARI AVGVSTANAM CONFESSIONEM.

Richardi BARTHOLINI Commentarius de Comitiis Auguſtae Vindelicorum an. 1518 ab Imp. MAXIMILIANO I celebratis.

vid. ſupra inter Scripta LVTHERI et coaeuorum anni 1518.

Chriſt. Frid. BOERNERI Diſſertatio de Colloquio Auguſtano LVTHERI cum CAIETANO R. P. legato. *Lipſiae, 1722, 4.*

Bibliotb. Bunav. Tom. III.

Relationes coaeuorum de Diſputatione LVTHERI Lipſienſi cum *Io.* ECCIO.

vid. ſupra huius Lib. Cap. III, Sect. II, §. V, inter Scripta LVTHERI et coaeuorum anni 1519.

Io. STRAVCHII Disputatio de LVTHERI excommunicatione et proscriptione.
v. inter *Einsd.* Dissertatt. Iur. publ. pag. 141-171. *Giſſae Hass. 1679, 4.*

Relationes de Actis LVTHERI in Comitiis Vormatiensibus an. 1521.
vid. supra, l. c. §. VII.

Christoph. CELLARII Dissertatio de Pathmo LVTHERI, in arce Warteburg, prope Isenacum, aduersus Card. PALLAVICINVM aliosque historicos Romanenses, quartum excusa et aucta notis theologicis *Pauli* ANTONII. *Halae, 1703, 4.*

—— Eadem Dissertatio, cum *P.* ANTONII notis.
v. in *Christoph.* CELLARII Dissertatt. acad. pag. 796-860. *Lipsiae, 1712, 8.*

Joh. Wilh. *von der* LITH *Erlauterung der Reformations-Historie vom* 1524 *bis zum* 28 *Jahr* CHRISTI inclusiue, *aus dem Brandenburg-Onolzbachischen Archiv ans Licht gebracht.* Schwobach, *durch Hannibal Steinmarck, 1733, 8.*

De motibus ab *Andr.* CAROLOSTADIO excitatis.
vid. Scriptores vitae *Eius* huius Catal. Tom. II, sub articulo BODENSTEIN.

De turbis Anabaptistarum et bello rustico, *vid.* supra huius Tomi Part. II, Lib. VII, Cap. II, Sect. XII, inter Scriptor. historiae haeresium Seculi XVI.

Io. STRAVCHII Disputatio de caussa protestationis et appellationis ordinum Protestantium, legatorumque custodia.
v. inter *Einsd.* Dissertatt. Iur. publ. pag. 172-196. *Giſſae, 1679, 4.*

Jo. Joach. MÜLLERS *Historie von der Evangelischen Staende* Protestation *&c.* Jena, 1705, 4.
Titulum plenum vid. §. subsequenti.

De Colloquio Marpurgensi, habito an. 1529.
vid. supra huius Tomi Part. II, Lib. II, Cap. VI, Sect. VI.

§. IV.

HISTORIA ARTICVLORVM SVOBACENSIVM ET AVGVSTANAE CONFESSIONIS.

SCRIPTORES GENERALES.

Frtder. Casp. HAGEN Dissertatio de Conventu Suobacense. *Baruthi, 1717, 4.*

Io. Guil. IANI Dissertatio de Articulis Suobacensibus Augustanae Confessionis fundamento. *Vitembergae, 1719, 4.*

Io. Iac. LAYRITII Dissertatio de eodem argumento. *Ibid. 1719, 4.*

Io. Guil. IANI et *Io. Iac.* LAYRITII Dissertationes eaedem de Articulis Suobacensibus, cum notis *Frid. Iac.* BEYSCHLAGII.
v. in *Frid. Iac.* BEYSCHLAGII Sylloge varior. Opusculor. Tom. I, pag. 976-1049. *Halae Suevor. 1729, 8.*

Frid. Iac. BEYSCHLAGII Breuis commonefactio de recurrente memoria Saeculari celebris Conuentus Suobacensis.
v. ibid. pag. 825-869.

Fraenckische Reformations-Geschichte, *die in sich halten einen warhafften Bericht, von denen* Onoltzbach-*und* Schwobachischen Religions-Articuln, *bis auf die Zeit der Übergebung der* Augspurgischen Confession, *nebst Erörterung der wichtigen Frage: Ob die* an. 1528 *oder* 1529 *verfaſſte* Schwobachischen Articul *den ersten Grund-Riss der* Augspurgischen Confession *abgegeben? nebst einigen raren darzu dienlichen authentischen Nachrichten, wie auch dem merckwürdigen Rath-*

Rathſchlag derer Nürnbergiſchen *Prediger von* an. 1524, *und einem kurtzen Vorbericht ans Licht geſtellet von* M. I. H. S. Nürnberg, *bey Wolfg. Mor. Endters Erben*, 1731, 4.

Io. WIGANDI Hiſtoria de Auguſtana Confeſſione, breuiter recitata in Academia Regiomontana an. 1574.

v. in *Ern. Salom.* CYPRIANI Hiſtor. *der* Augſpurg. Confeſſion, *in Beylag.* pag. 114-158.

Dauid. CHYTRAEI Hiſtoria *der* Augſpurgiſchen Confeſſion, *wie ſie erſtlich berathſchlaget, verfaſſet, vnd* Keiſer CAROLO V *vbergeben iſt, ſampt andern Religions-Handlungen, ſo ſich dabey auf dem Reichstage zu Augſpurg* an. 1530 *zugetragen.* Roſtock, 1576, 4.

—— Eadem, Latine, auctore ipſo interprete, ſub inſcriptione: Expoſitio actorum de religione in comitiis an. 1530 Auguſtae celebratis etc. *Francof. ad Moen. 1587*, 4.

—— *Hiſtoire de la Confeſſion d'Auxpourg, contenante les principaulx Traittez & Ordonnances, faittes pour la Religion, quand* l'Electeur JEHAN, Duc de Saxe, *avec les* Citez *& autres* Princes Proteſtants *preſenterent leur* Confeſſion de Foy, *icy inſerée, à* l'Empereur CHARLES V *es Eſtats generaulx de l'Empire, tenus à Auxpourg* 1530, *nouvellement miſe en François par* Luc Le COP. *En* Anvers, *chez Arnould Coninx*, 1582, 4.

Georg. COELESTINI Hiſtoria Comitiorum an. 1530 Auguſtae celebratorum, repurgatae doctrinae occaſionem, praecipuas de religione deliberationes, conſilia, poſtulata, reſponſa, pacis ac concordiae media, pompas, epiſtolas, et tam Pontificiorum quam Euangelicorum Scripta pleraque complectens, in quatuor Tomos diſtributa. *Francoford. ad Viadr. per Io. Eicborn*, 1577, *fol.*

Ambroſ. WOLFII [i. e. *Cyriaci* HERDESIANI] Hiſtoria *von der* Augſpurgiſchen Confeſſion, *wie, vnd in welchem Verſtandt ſie vorlängſt von dero Genoſſen vnd Verwandten im Artickel des heil. Abendmahls, nach der* Wittenbergiſchen Concordiformul, an. 36 *iſt angenommen, auch wie ſie ſeithero ſonſt etliche mahl in öffentlichen Religions-Handlungen iſt gemehrt vnd erklaert worden.* Item Acta concordiae *zwiſchen* LVTHERO *vnd den evangeliſchen Staedten in der* Schweitz an. 1538 *über der* Wittenbergiſchen Concordien-Formul *aufgerichtet* &c. *ietzundt von neuen mit vielen andern* Acten, Receſſen, *Abſchieden, Sendtbriefen* Phil. MELANCHTHONIS *vnd anderer Gelehrten, auch kurtzen wahren Bericht vom* Religions-Frieden &c. *über das halbe Theil gemehret vnd gebeſſert.* Neuſtadt an der Hardt, *durch Matth. Harniſch*, 1581, 4.

* Hoc Scriptum, quum non tam ipſam Confeſſionis hiſtoriam iuſto ordine ſolidoque nexu compoſitam; quam illius vindicias exhibeat, maiori iure inter libros polemicos locum ſuum meretur; iudice Celeb. WALCHIO in *Introduct. in libros Eccleſ. Luther. Symbolicos*, pag. 244. *Ienae*, 1732, 4.

Gründliche, warhafftige Hiſtoria *von der* Augſpurgiſchen Confeſſion *&c.* Item *von der* Concordia, *deducirt bis zum Ende des* 1561 *Jahres, wider des gedichten unaufrichtigen* Ambroſ. WOLFFII *gefelſchte* Hiſtoriam, *ſo er davon in die gantze Chriſtenheit auszuſprengen, ſich vermeſſentlich unterſtanden, geſtellet durch etliche hierzu verordnete Theologen.* Leipzig, *durch Georg. Defner*, 1584, *fol.*

v. bey der Apologia *oder Verantwortung des* Concordien-*Buchs.* Dreſden, 1584, *fol.*

Solida ac vera Confeſſionis Auguſtanae Hiſtoria, quomodo an. 1530 Imperatori CAROLO V exhibita, et ab his, qui eam

profitentur, Imperii ordinibus, in articulo de Sacra coena perpetuo intellecta fuerit etc. oppoſita nothis et adulterinis ac manifeſte falſis narrationibus, quas perſonatus quidam *Ambroſ.* WOLFIVS de his rebus per totam eccleſiam proterue diſſeminare non erubuit. A quibuſdam ad eam rem delectis Theologis primum Germanice conſcripta: nunc vero propter exteras eccleſias in Latinam linguam translata per *Iacob.* GODFRIEDVM. *Lipſiae, imprim. Georg. Defnerus, 1585, 4.*

Mart. CHEMNITII Oratio de initiis, cauſſis et progreſſu Auguſtanae Confeſſionis, de vita et laboribus LVTHERI. *Ienae, 1592, 4.*

Io. SCHMIDII Diſſertatio de Auguſtanae Confeſſionis nomine, occaſione, auctoribus, oblatione, acceptatione. *Argentor. 1630, 4.*

Georg. Andreae FABRICII Hiſtoria Auguſtanae Confeſſionis heroico carmine deſcripta an. 1630.

v. *in* Joh. Erh. KAPPENS *Beſchreib. des erſten Evangel. Augſpurg. Confeſſ. Jubel-Feſts*, pag. 376-425. *Leipz. 1730, 8.*

Io. SAVERTI Miracula Auguſtanae Confeſſionis, *oder eigentlicher auf Kupffer gefertigter Abriſs des gantzen Verlauffs, wie* an. 1530 *vor* Käyſer CARL dem V *die* evangeliſchen Chur-Fürſten *und* Stände, *ihre* Confeſſion *und* Glaubens-Bekändtniſs *abgeleſen und übergeben, ſamt Erzehlung und Erklärung aller vornehmſten Umſtände, und was für Wunderwercke Gottes dabey vorgelauffen und darauf erfolget.* Nürnberg, *bey Wolffg. Endter, 1631, 4.*

Io. Mich. DILHERRI Hiſtoria de Confeſſione Auguſtana et conuentu Naumburgenſi. [primum edita *Norimb. 1643, 12.*]

v. in *Frid. Iac.* BEYSCHLAGII Sylloge varior. opuſculor. Tom. I, pag. 1062-1092. *Halae Sueuor. 1729, 8.*

Gottlieb WERNSDORFII Auguſtanae Confeſſionis hiſtoria a recentiorum quorundam corruptelis breuiter vindicata. *Witteb. 1705, 4.*

Jo. Joach. MÜLLERS *Hiſtorie von der Evangeliſchen Staende* Proteſtation *und* Appellation, *wider und von dem Reichs-Abſchied zu Speyer* an. 1529, *dann der darauf erfolgten* Legation *in Spanien an* Keyſ. CARL V, *wie auch ferner dem zu Augſpurg auf dem Reichstage* 1530 *übergebnen Glaubens-Bekentniſs, die* Augſpurgiſche Confeſſion *genannt, aus* Fürſtl. Saechſ. Archivs-Actis *und bewaehrten* Hiſtoricis *verfaſſet, und mit denen darzu gehoerigen* Documentis *und Schrifften illuſtriret.* Jena, *bey Joh. Bielcke, 1705, 4.*

Georg. WACHTERI Hiſtoria Auguſtanae Confeſſionis a corruptelis *Anton.* VARILLASII vindicata. *Altorfii, 1730, 4.*

Ern. Salomon CYPRIANS Hiſtoria *der* Augſpurgiſchen Confeſſion, *aus denen Original-Acten beſchrieben, nebſt der ungeaenderten Augſpurgiſchen Confeſſion ſelbſt und nützlichen Beylagen.* Gotha, *bey Jo. Andr. Reyher, 1730, 4.*

Chriſtian Aug. SALIGS Vollſtaendige Hiſtorie der Augſpurgiſchen Confeſſion *und* derſelben Apologie, *aus bewachrten* Scribenten, *und gedruckten, zum Theil auch ungedruckten* Documenten *genommen, in den erſten* drey *Büchern, nach chronologiſcher Ordnung, bis auf den* an. 1555 *geſchloſſnen* Religions-Frieden *fortgeführet, und im* vierdten *Buche mit einer ausführlichen* Hiſtoria litteraria *und* polemica *verſehen, mitgetheilet aus der* Wolfenbüttelſchen Bibliothec. Halle, *in der Renger. Buchhandlung, 1730, 4.*

— Vollſtaendige Hiſtorie der Augſpurgiſchen Confeſſion *und derſelben zugethanen Kirchen*, II Theil, *in dreyen Büchern, nehmlich dem* V, VI *und* VII *die* Hiſtorie

Hiſtorie *der* Reformation *in* Spanien, Italien, Franckreich, Engelland, Pohlen, Ungarn, Siebenbürgen *und* Preuſſen, *wie auch den* Oſiandriſtiſchen *und* Sacrament-Streitigkeiten, *bis auf das Jahr* 1556 *begreiffend.* Ebendaſelbſt, *1733*, 4.

—— Vollſtaendige Hiſtorie der Augſpurgiſchen Confeſſion. III Theil, *das* VIII, IX *und* X *Buch*, *die* Hiſtorie *der* Reformation *in* Teutſchland, *bis auf das Jahr* 1563 *fortführend*, *und viele* Colloquia, Reichs-*und* Fürſten-Tage, Saltzburgiſche Sachen, Pfaeltziſche, Bremiſche, Magdeburgiſche, Thüringiſche, *und andere* Unruhen, *auch* Fortſetzung *der* theologiſchen Streitigkeiten *und* Schrifften berühmter Männer *begreiffend*, *und im* XI *Buche mit einigen* litterariis *wiederum verſehen.* Ebendaſelbſt, *1735*, 4.

—— Vollſtaendige Hiſtorie des Tridentiſchen Conciliums, *als der* IV Theil *der* Hiſtorie *der* Augſpurgiſchen Confeſſion. Ebendaſelbſt, *1741-1743*, 4. III Bände.

Chriſtoph. BEYERI Auguſtanae Confeſſionis CAROLO V *Caeſari* exhibitae Hiſtoria. *Lipſiae*, *ex officina Langenhemiana*, *1731*, 4.

Io. Georg. WALCHII Hiſtoria Auguſtanae Confeſſionis.

v. in *Eiuſd.* Introduct. in libros eccleſ. *Lutheran.* Symbolic. pag. 157-480. *Ienae*, *1732*, 4.

*

SCRIPTORES SPECIALES HISTORIAE AVGVSTANAE CONFESSIONIS.

Andr. MOLLERI Confeſſio Auguſtana vere auguſta, ſiue Oratio eccleſiaſtico-hiſtorica de effectu primum Auguſtanae Confeſſionis promulgationem conſequente &c. hab. ao. 1630.

v. *in* Jo. Erh. KAPPENS *Beſchreib. des erſten evangel. Augſp. Confeſſ. Jubel-Feſts*, pag. 307-381. *Leipz. 1730.*

Erhart. LAVTERBACH Miraculum Confeſſionis Auguſtanae, *Kurtze hiſtoriſch-theologiſche Anleitung und Vermahnung dem groſſen Wunderwerck der Augſpurg. Confeſſion nachzudencken*, *&c.* ao. 1630.

v. ibid. pag. 415-462.

Io. Henr. a SEELEN Commentatio de Auguſtana Confeſſione nomine pupillae e *Prov. VII*, 2 eleganter inſignita, ſcripta ao. 1730.

v. in *Eiuſd.* Stromat. *Lutheran.* pag. 286-312. *Lubecae*, *1740*, 8.

—— Oratio ſecularis de veritate, quam continet Auguſtana Confeſſio per elapſum Saeculum preſſa quidem, ſed non oppreſſa, hab. ao. 1730.

v. ibid. pag. 313-352.

—— Diſſertatio de Pſeudo-Iureconſultorum Dillingenſium, ſic dictae pacis compoſitionis ſcriptorum, irritis conatibus aduerſus Auguſtanam Confeſſionem eiusque auctores ac Socios.

v. ibid. pag. 392-429.

—— De veteris eccleſiae Theologis eorumque teſtimoniis in Auguſtana Confeſſione citatis ſelectae obſeruationes.

v. ibid. pag. 566-608.

—— Vindiciae librorum Symbolicorum et inprimis Auguſtanae Confeſſionis, adverſus *Godofr.* ARNOLDVM.

v. ibid. pag. 921-950.

Erhard. REVSCHII Oratio de prudentia, quae in Auguſtanae Confeſſionis opere eſt. *Helmaeſtad. 1730*, 4.

Chriſtoph. Aug. HEVMANNI Diſputatio de Confeſſionis Auguſtanae lenitate, hab. ao. 1730, cum appendice LVTHERI et MELANCHTHONIS epiſtolas Gottingam miſſas exhibente.

v. in *Eiuſd.* Sylloge Diſſertatt. Tom. I, Part. I, pag. 1-67. *Gottingae*, *1743*, 8.

[Chriſtian. Sigiſm. LIEBE] *Lebens-Beſchreibungen der vornehmſten* Theologorum, *ſowohl* Evangeliſcher *als* Paebſtlicher *Seite*, *welche* ao. 1530 *den Reichs-Tag zu*

Augſpurg beſucht, und an denen wegen Übergabe der Augſpurgiſchen Confeſſion *angeſtellten* Religions-Handlungen *Theil genommen, nebſt einem Vorbericht von denen übrigen* Evangeliſchen *und* Päbſtiſchen Gottes-Gelahrten, *welche allda zugegen geweſen.* Gotha, *bey Jo. Andr. Reyher, 1730, 4.*

Io. Dauid. KOELERI Diſſertatio de ſubſcriptione Auguſtanae Confeſſionis. *Altorfii, 1730, 4.*

Caroli Güntheri LVDOVICI Autoritas Auguſtanae Confeſſionis demonſtrata. *Lipſiae, 1730, 4.*

Joh. Erhard KAPPENS *Ausführliche Beſchreibung des* erſten groſſen Evangeliſchen Augſpurgiſchen Confeſſions-Jubel-Feſts, *wie ſolches* ao. 1630 *in* Churfürſtenthum Sachſen *und andern* Saechſiſchen Landen *hoch-feyerlich begangen worden iſt* &c. II *Theile.* Leipzig, *bey Jo. Frid. Gleditſchens Sohn, 1730, 8.* II Bände.

Cornelii BECKERS *Schreiben von einigen Auflagen der* Augſpurgiſchen Confeſſion, ao. 1602. v. *in* Jo. Erh. KAPPENS *Nachleſe der Reformat. Urkund.* Part. III, pag. 365-369.

Iac. Guil. FEVERLINI Diſſertatio hiſtorico-critica de Confeſſione Auguſtana Germanice et Latine eodem, quo exhibita fuit ao. 1530, ſepties impreſſa. *Gottingae, 1741, 4.*

Sylvii Wilhelmi RINGELTAVBE *Beytrag zu der* Augſpurgiſchen Confeſſions-Geſchichte in Preuſſen und Pohlen, *von derſelben geſegneten wunderbahren Anfang, Fortgang, und faſt unbekannten Polniſchen Überſetzungen, nebſt einem Anhang von* Stanisl. LVTOMIRSCII *und der* Poln. Boehm. Brüder *erſten Glaubens-Bekäntniſſen* &c. Dantzig, *mit Schreiberiſchen Schrifften, 1746, 8.*

*

Gottlieb WERNSDORFII Hiſtoria Confeſſionis tetrapolitanae. *Wittebergae, 1694, 4.*

Io. Georg. SCHELHORNII Analecta et Documenta ad hiſtoriam Confeſſionis tetrapolitanae. v. in *Einſd.* Amoenitatt. litterar. Tom. VI, pag. 305-451.

§. V.

SCRIPTORES SPECIALES DE PROGRESSV REFORMATIONIS AB AO. MDXXX, VSQVE AD PACEM RELIGIOSAM AO. MDLV.

Dan. Laurent. SALTHENII Diſſertatio hiſtorica de Articulis Smalcaldicis. *Regiomonti, 1729, 4.*

Io. Georg. WALCHII Hiſtoria Articulorum Smalcaldicorum. v. in *Einſd.* Introduct. in libros Eccleſ. *Lutheran.* Symbol. pag. 481-532. *Ienae, 1732, 4.*

Ernſt Friedr. NEVBAVERS *Erneuertes Denckmahl derer* 1537 *verfertigten* Smalkaldiſchen Artickel. v. *im Heſſiſchen Heb-Opffer,* Part. XV, pag. 407-438. *Gieſſ. 1737, 8.*

—— *Nachricht von den vornehmſten Schrifften, welche von den* Smalkaldiſchen Artickeln *ſind geſchrieben worden.* v. ibid. pag. 439-460.

Io. Henr. a SEELEN Obſeruationum ad Articulos Smalcaldicos Heptas. v. in *Einſd.* Stromat. *Lutheran.* pag. 688-720. *Lubec. 1740, 8.*

— Com-

—— Commentatio de CHRISTI redemtione variis dogmatibus pontificiis a *Mart.* LVTHERO in Articulis Smalcaldicis rectissime opposita.

v. ibid. pag. 721-753.

—— Trium Scriptorum Smalcaldiae ao. 1537 exaratorum, hodie rarissimorum, notitia.

v. ibid. pag. 754-768.

Christoph. Aug. HEVMANNS *Erklärung der von* MELANCHTHONE *denen* Smalkaldischen Artickeln *beygefügten Unterschrifft.*

v. *im Hess. Heb-Opffer*, Part. XVII, pag. 624-637. *Giess. 1738, 8.*

Probe einer etwas genauer untersuchten Historie *derer* Smalkaldischen Artickel, *was insonderheit die nicht mit einander übereinkommenden Unterschrifften derer Theologen in denen Artickeln selbst, und in dem angehangten Tractat, sodann auch den eigentlichen und gewissen Tag beyderseits geschehener Unterschreibung betrifft, in Form einer* historischen Demonstration *dargeleget von einem Mitgliede des* Theolog. Consortii zu Dresden [Joh. Gabriel SÜSSEN.] Dresden *und* Leipzig, *bey Jo. Nicol. Gerlach, 1739, 8.*

* Scriptores de Bello Smalcaldico indicabuntur suo tempore in Catalogo Historicorum de rebus Imper. German. sub CAROLO V.

Io. COCHLAEI *Philippica* Septima aduersus seditiosos et famosos libellos *Philippi* MELANCHTHONIS in CAROLVM V *Imp.* recens editos, de ordinatione, quae vulgo *Interim* dicitur.

v. cum *Einsd.* Historia *Hussitar.* pag. 548-598. *Mogunt. 1549, fol.*

Adami RECHENBERGII Dissertatio de *Interim* Augustano, hab. ao. 1683.

v. in *Ens* Dissertatt. histor. polit. Part. II, pag. 151-217. *Lipsiae, 1698, 8.*

Kurtze Historie des Interimistischen *und* Adiaphoristischen *Streits.*

v. *in Unschuld. Nachrichten*, An. 1702, pag. 338-342, 625-628.

Jo. Erdm. BIECK *Umständliche* Interims-*Historie, so den Ursprung, Fortgang und Ausgang der Streits abhandelt.*

Ist dessen dreyfachem Interim *vorgesetzt.* Leipz. *1721, 8.*

Io. Andr. SCHMIDII Historia *Interimistica*, libellus posthumus, editus ab auctoris filio *C. A.* SCHMIDT. *Helmstadii, litteris Paul. Dieter. Schnorrii, 1730, 8.*

Gerard OVTHOF *Berigt van't Boek* Interim.

v. *in de Levensbeschryving van beroemde en geleerde Mannen*, Part. IV, Num. I, pag. 83-142. *Amsterd. 1732, 8.*

Nachricht von den verschiedenen Ausgaben des Interims, *und von mehr, als 60 Schrifften, welche gegen dasselbe zum Vorschein gekommen.*

v. *in der Dänischen Bibliothec*, Part. V, pag. 1-160; Part. VI, pag. 186-192.

Zachar. PORTZIG *Anmerckung, wer zum ersten wider das* Interim *geschrieben habe: samt einem Briefe* Casp. AQVILAE *vom* Interim.

v. *in der Fortgesetzten Samml. von alt. und neuen Theol. Sachen*, An. 1727, pag. 521-526.

Ioan. BACMEISTERI Acta *Philippica*, siue Theologorum Saxonicorum et legatorum Megapolensium frustra tentata pacificatio inter *Phil.* MELANCHTHONEM et *Matth.* FLACIVM, e scriniis maiorum collecta et notis historicis illustrata. *Tubingae, ap. Hiob. Franckium, 1719*, 4.

* Scriptores de Transactione Passauiensi anni 1552, et de Pace religiosa ao. 1555 promulgata, indicabuntur suo tempore et loco inter Scriptores Historiae Germanicae.

§. VI.

§. VI.

HISTORIA FORMVLAE CONCORDIAE, CRYPTO-CALVINISMI ALIARVMQVE CONTROVERSIARVM ECCLESIAE LVTHERANAE.

Sammlung vieler wichtigen und bisher mehrentheils unbekannten Urkunden, welche die Formulam Concordiae, *und derſelben Schickſale, inſonderheit in den* Hertzogthümern Schleswig-Holſtein *betreffen, nebſt einer kurtzen hiſtoriſchen Erzehlung und verſchiednen andern, zur Erlaeuterung der Kirchen-Hiſtorie ſelbiger Zeit, gehörigen Nachrichten.*

v. *in der Däniſchen Bibliothec*, Part. V, pag. 355-386; Part. VII, pag. 273-364.

Jacob ANDREAE *Fünf Predigten von dem* Wercke der Concordien, *und endlicher Vergleichung der vorgefallnen ſtreitigen Religions-Artickel &c.* Dreſsden, *1580*, 4.

Caſpar FVGER *Kurtzer, warhafftiger und einfaeltiger Bericht von dem Buch* Formula Concordiae, *in Frag und Antwort geſtellt, nebſt chriſtlichen Verf- und Geſaengen, Lateiniſch und Deutſch.* Dreſsden, *1580.*

Rodolphi HOSPINIANI Concordia discors, hoc eſt, de origine et progreſſu Formulae Concordiae Bergenſis liber vnus, &c. ex Actis tum publicis, tum privatis, Receſſibus item aliquot Conuentuum, Scriptis quoque et Reſcriptis, Cenſuris et Iudiciis Principum, Eccleſiarum, Scholarum etc. pro orthodoxis eccleſiis. *Genevae, ſumt. Sam. de Tournes, 1678, fol.*

—— De origine et progreſſu controuerſiae Sacramentariae de coena Domini, inter *Lutheranos, Vbiquiſtas* et *Caluiniſtas* ortae, ab ao. 1517 ad 1602.

Conſtituit Partem II *Eius* Hiſtoriae Sacramentariae. *Genev. 1681, fol.*

Chriſtoph. Wilhelmi a VALLO Anatomia HOSPINIANI omniumque inimicorum teſtamenti Dominici, *oder Hiſtoriſche* Conſignation *allerley* Acten, Receſſen, Synodaliſchen *Zuſammenkünfften*, Colloquien, Diſputationen &c. *welche in und auſſer dem heil. Röm. Reich zwiſchen den* Lutheriſchen, Paebſtlichen *und* Calviniſchen, *über dem eigentlichen Wort-Verſtande des allerheiligſten Teſtaments unſers* Herrn JESV *im abgewichnen* Seculo *ergangen ſeyn, nebſt beſcheidner Ablehnung der unerfindlichen* Calumnien *und beſchwerlichen Auflagen der* Pfältziſchen, Neuſtädtiſchen, Embdiſchen, Römiſchen, *auch anderer* Geiſtlichen, *und ſonderlich* Rodolphi HOSPINIANI. Gera, *bey Mart. Spiſſens Erben, 1612*, 4. II Bände.

Leonh. HVTTERI Concordia concors de origine et progreſſu Formulae Concordiae Eccleſiarum Confeſſionis Auguſtanae, liber vnus &c. contra *Rodolph.* HOSPINIANVM, ex Actis publicis, Receſſibus aliquot Conuentuum et Colloquiorum, Scriptis item et Reſcriptis, Cenſuris et Iudiciis illuſtriſſ. Electorum, Principum, Comitum, Rerumpublicarum, Eccleſiarum, Scholarum etc. editus. *Francof.* et *Lipſiae, ap. Io. Chriſtoph. Föllginer, 1690*, 4.

Georg. MÜLLERI *des* Lutheriſchen Concordien-Buchs, *ſo im Jahr* 1580 *durch* Churfürſt AVGVSTVM *geſtifftet, gründliche und ausführliche Hiſtoria.* Freyberg, *1680*, 4.

Io.

Io. Georg. WALCH de Formula Concordiae.

v. in *Eiusd.* Introduct. in libros Eccleſiae *Luther.* Symbol. pag. 706-906. *Ienae, 1732, 4.*

Wilhelm Heinr. BECKHER *Nachricht von der in* Preuſſen *angenommenen* Formula Concordiae.

v. in Actis Boruſſ. Vol. II, pag. 202-237. *Königsb. 1731, 8.*

Ludov. LIEBHARD Breuis et ſuccincta inter Proteſtantes inuariatae Auguſtanae Confeſſioni addictos et Caluino-Reformatos Hiſtoria, cum caſtigationibus *Orthuini* GRATII. [*Io. Chriſtoph.* BECMANNI.] recuſa *Francof. 1672, 4.*

Valentin. Ern. LOESCHERS *Aufführliche* Hiſtoria Motuum, *zwiſchen den* Evangeliſch-Lutheriſchen *und* Reformirten, *in welcher der gantze Lauff der Streitigkeiten bis auf itzige Zeit Acten-maeſſig erzehlet, und faſt alle diſfalls hin und wieder gewechſelte Schrifften excerpiret, auch alle hiſtoriſche Controverſien, ſo zwiſchen der* Evangeliſch-Lutheriſchen *und* Reformirten *Kirche bisher getrieben worden, aus dem Grunde, mit getreuer Anführung der Documenten, unterſucht, und demnach unter andern* LAVATERI Hiſtoria Sacramentaria, HOSPINIANI Hiſtoria Sacramentaria, DIESTII Relatio de litis Sacram. orig. *Orthuini* GRATII Animaduerſ. in LIEBHARDI Hiſt. A. C. &c. *widerlegt worden.* I-III Theil. *Zweyte und vermehrte Auflage.* Franckf. *und* Leipzig, *bey Jo. Groſſens Erben, 1723-1724, 4.*

Guſtav. Georg. ZELTNERI Hiſtoria Crypto-Socinismi Altorfinae quondam Academiae funeſti, arcana, ex Documentis maximam partem MSS. adornata. Acceſſerunt praeter alia *Valent.* SMALCII Diarium vitae, ex autographo, et *Mart.* RVARI epiſtolarum centuriae duae hactenus rarius apparentes, notis illuſtratae. *Lipſiae, ap. Io. Frid. Gleditſchii fil. 1729, 4.* Voll. II.

Jo. Georg. WALCH *Hiſtoriſch-Theologiſche Einleitung in die Religions-Streitigkeiten der Evangeliſch-Lutheriſchen Kirchen, von der* Reformation *bis auf ietzige Zeiten ausgeführet.* I-III *Theil.* Jena, *bey Joh. Meyers Wittwe, 1730, 8.* III Bände.

—— *Hiſtoriſch und Theologiſche Einleitung in die Religions-Streitigkeiten, welche ſonderlich auſſer der Evangeliſch-Lutheriſchen Kirche entſtanden, dritte Auflage.* I-V *Theil.* Jena, *bey Jo. Meyers Wittwe, 1733-1736, 8.* V Bände.

SECTIO VII.

DE IVBILAEIS PROTESTANTIVM.

§. I.

SCRIPTORES GENERALES.

Scriptores de Iubilaeis in genere, qui et huc faciunt,

vid. ſupra huius Part. Lib. III, Cap. IV, Sect. II, §. VIII.

Io. Gottfried CRAVSII Diſſertatio de Iubilaeis, maxime Euangelico-*Lutheranis. Lipſiae, 1717, 4.*

Programma academicum de veris et fictis Chriſtianorum Iubilaeis. *Helmſtad. 1717, 4.*

Biblioth. Bunav. Tom. III.

Daniel. MAKE *vom* Jubel-Jahr *der* Lutheraner. Alten-Stettin, *1717*, 4.

Io. Henr. à SEELEN de anno Iubilaeo *Lutherano*, an recte dicatur coronatus? Erotema, propositum ao. 1730.
v. in Eiusd. Stromat. *Luther.* pag. 561-565. *Lubecae*, *1740*, *8.*

Godofr. LVDOVICI Dissertatio, de eo, quod institum est circa Stilum *Lutheranorum* in Iubilaeo Reformationis. *Coburgi*, *1717*, 4.

Casp. Henr. STARCKII Dissertatio de anno Iubilaeo 1717 ecclesiae euangelico-*Lutheranae* neutiquam fatali. *Lubecae*, *1717*, 4.

§. II.

DE ANNO SECVLARI REFORMATIONIS PRIMO, MDCXVII VARIIS LOCIS CELEBRATO.

Joach. LANGENS *Ausführlicher Bericht von dem* ersten evangelischen Jubilaeo, *und denen deßhalb edirten Schrifften.*
Ist desselben *wohlverdienten Ehren-Gedächtniß* Mart. LVTHERI, pag. 1-49 *vorgesetzt.* Halle, *1717*, *4.*

Umständliche Nachricht von dem ersten 1617 *gefeyerten Evangelisch*-Lutherischen Jubilaeo.
v. *in Unschuld. Nachricht.* An. 1717, pag. 110-125.

Instruction *und Ordnung*, *nach welcher in unsern von* Gottes Gnaden IOHANNS GEORGEN, Hertzogen zu Sachsen *&c.* des heil. Roem. Reichs Ertz-Marschallens und Churfürstens *&c. Landen*, *das instehende Evangelische* Jubel-Fest *soll begangen werden.* Wittenberg, *bey Georg. Kellnern*, *1617*, 4.

Theologorum quorundam in Electoratu Saxoniae epistola inuitatoria, ad vniuersos Theologos et ecclesiarum euangelicarum ministros, tum in ineluta Germania, tum aliis quoque in regnis et prouinciis, de Iubilaeo *Lutherano* circa finem Octobr. et initium Nouembris, solenniter celebrando, amice scripta. *Lipsiae*, *typis Abr. Lambergi*, *1617*, 4.

Matth. HOE von HOENEGG Parasceue ad Solennitatem Iubilaeam euangelicam, *oder christliche Anleitung*, *wie das instehende evangelische* Jubel-Fest, *recht und nützlich solle begangen werden.* Leipzig, *bey Abr. Lamberg*, *1617*, 4.

—— Chur-Saechsische *evangelische Jubelfreude*, *in der* Churfürstl. Saechs. Schloß-Kirchen zu Dresden *gehalten*, *nebst* Erzehlung derer *dabey vorgegangnen Solennitacten.* Leipzig, *bey Abr. Lamberg*, *1617*, 4.

—— *Ebendieselbe Schrifft.* Ebendaselbst, *1618*, 4.

Intimatio Iubilaei euangelici ad mandatum Sereniss. Electoris Saxoniae, in toto illo Electoratu et vicinis prouinciis celebrandi, publicata ab Academia Witebergensi. *Witebergae*, *per Georg. Kelnerum*, *1617*, 4.

Orationes Iubilaeae tres in templo ad arcem Electoralem academico in Academia Witebergensi, de Reformatione religionis, ante centum annos per B. LVTHERVM institutae, habitae a Doctoribus et Professoribus Theologis Academiae Witebergensis. *Wittebergae*, *typis Io. Gormanni*, *1618*, 4.

Christliche evangelische Lutherische Jubel-*Predigten*, *auf das* erste *hohe* Lutherische Jubel-Fest ao. 1617 *&c. gehalten durch die vier* Doctores *und* Professores *der* Theolog.

Theolog. Facultaet *und* Universitaet *Wittenberg.* Wittenb. *durch Jo. Gormann, 1618, 4.*

Polyc. LYSERI Oratio Iubilaea de Romani Pontificis blasphema tyrannide, habita Lipsiae in aede *Paulina. Lipsiae, typis Nerlichianis, 1618, 4.*

Christoph. WALPVRGERI Ethnico-pontificia conformitas, seu Disputatio, qua euincitur, Pontificios magnam errorum suorum partem, ab ethnicis mutuatos fuisse. *Lipsiae, typis Abr. Lambergi, 1617, 4.*

Vincent. SCHMVCK *Drey* Jubel-*Fests-Predigten zu Leipzig gehalten.* Leipzig, *bey Nicol. und Christ. Nerlich, 1617, 4.*

Sigism. EVENII Palma Secularis *Lutherano*-euangelica pressa haud oppressa, seu Dissertatiuncula de trophaeis et victoria, quam a primo Reformationis initio, ad huncce praesentem diem Secularem, ab euangelii hostibus, Pontificiis ac Sacramentariis reportarunt LVTHERVS *eius*que Parastatae, in Schola Halensi Sax. recitata. *Halae, typis Pet. Fabri, 1618, 4.*

Anordnung und Befehl CHRISTIAN WILHELMS, postulirten Administratoris des Ertzstiffts Magdeburg, *wie das evangelische* Jubelfest *daselbst angestellt und gehalten werden solle.* Halle, *bey Pet. Schmidt, 1617, 4.*

Gebeth, so bey dem angestellten evangelischen Jubel-Fest, *in christlichen Kirchen des Primat- und Ertz-Stiffts* Magdeburg *zu gebrauchen verordnet.* Halle, *bey Pet. Schmidt, 1617, 4.*

Verkündigung und Ausschreiben, in welchem vermeldet wird, wann das bevorstehende Jubel-Fest *in den Kirchen des Fürstenthums* Weimar *soll celebriret und gehalten werden.* Jena, *durch Tob. Steinmann, 1617, 4.*

Formular *der Danecksagung und Gebeths auf dieses Fest.* Ebendaselbst, *1617, 4.*

Form, *wie den* XIX *Sonntag nach* Trinitatis, *am* 26 Octobr. ao. 1617, *das evangelische* Jubel-Fest *im Fürstenthum* Coburg, *verkündigt werden soll.* Coburg, *1617, 4.*

Προσφωνησις Consistorii Mansfeldensis ad vniuersos in Comitatus istius vrbibus et agris dominos, Ecclesiarum ministros &c. de Jubilaeo euangelico-*Lutherano* in Gymnasio Islebiensi celebrando. *Islebii, typis haeredum Gubisianorum, 1617, 4.*

Ausschreiben und Designation, *oder Verzeichniss, wie es auf instehendem evangelischen* Jubelfest *in der Graffschafft* Mansfeld, *in Staedten und Dörffern* &c. *soll gehalten werden.* Eisleben, *bey Jac. Gaubischen Erb. 1617, 4.*

Leon. RECHTENBACH Jubilaeus euangelico-*Lutheranus* Andrean-Islebiensium, *oder Jubel-Predigten.* Eisleben, *bey Jac. Gaubischen Erb. 1618, 4.*

Abel. GEBLERI Iubila Petro-Paulina, *oder Vier evangelische Jubel-Predigten.* Ebendaselbst, *1617, 4.*

Ludov. RECHTENBACH Iubilaeus euangelico-*Lutheranus* Nicolaitan-Islebiensium, *oder Vier Jubel-Predigten.* Ebendaselbst, *1617, 4.*

Evangelisches Jubel-Fest, *wie solches auf Befehl und Verordnung derer gesamten* Herrn REVSSEN, Herrn *von* Plauen, Graitz, Crannichfeldt, Gera, Schlaitz *und* Lobenstein, *in allen deren Herrschafften Kirchen, angestellt und gefeyert werden soll.* Geraw, *durch Jo. Spiess, 1617, 4.*

Feyerliche Begängnus des ersten *evangelischen* Jubel-Jahres, *wie dasselbe auf* PHILIPPI II, Hertzogen *zu* Stettin-Pommern, *Anordnung zu* Alten-Stettin *und im gantzen Lande gehalten worden.* Alten-Stettin, *bey Sam. Kellner, 1617, 4.*

Casp. PFAFFII Cygno-Dracomachia, seu pugna cygni et draconis in festiuitatem

anni Iubilaei euangelico-*Lutherani* primi, carmine heroico conscripta, et in Schola Stetinensi habita. *Stetini, typis Rhetianis, 1617*, 4.

Bartholdi KRAKEWITZ Oratio Secularis de quatuor insignibus Dei beneficiis, in Ecclesiam et Scholas, Seculo euangelico superiori collatis. *Gryphiswald. typis Io. Albini, 1617*, 4.

Bartholom. BATTI Disputatio de Antichristo. *Ibid. 1617*, 4.

Ioan. APFELMANNI Programma in praelectiones publicas de Iubilaeo euangelico. *Rostoch. typis Ioach. Pedani, 1617*, 4.

Ioan. TARNOVII Tres *Eliae*, hoc est comparatio trium ecclesiae Dei Reformatorum, ELIAE *Thesbitae*, IOANNIS *Baptistae* et *Mart.* LVTHERI, in Solennitate Iubilaei *Lutherani* instituta. *Rostoch. typis Ioach. Pedani, 1618*, 4.

—— Tuba Iubilaei *Lutherani*, sive explicatio dicti HABACVC II, 4. *Ibid. 1618*, 4.

—— Panegyricus Academiae Rostochiensis, in quo occasione Iubilaei *Lutherani*, agitur de visitatione gratiosa per *Mart.* LVTHERI ministerium ante Seculum coepta. *Ibid. 1618*, 4.

Io. SIMONII Oratio Secularis. *Ibid. 1618*, 4.

Io. LEIBII Iubilaeum catholicum, sive narratio [metrica] historica de statu religionis tempore CAROLI V Altorfii habita. *Norimbergae, ex typograph. Abr. Wagenmanni, 1618*, 4.

M. M. [*Michael.* MAIERI] Mercatus papisticus, in quo merces diuersarum materiarum, quibus Papae suam in omnia auctoritatem fucare nituntur &c. ordine proponuntur, in memoriam Iubilaei euangelici. *Hanouiae, sumt. auctoris, 1618*, 4.

Abrah. SCHVLTETI *Evangelische Jubel-Jahrs-Predigt*, zu Heidelberg ao. 1617 *gehalten*. Amberg, *bey Jo. Schoenfeld, 1618*, 4.

—— *Neue-Jahrs-Predigt, das ist: Historischer Bericht, wie wunderbarlich Gott die verschienen hundert Jahr, seine Kirche reformirt, regiert und erhalten*. Ebendaselbst, *1617*, 4.

Joh. SALMVTH *Zwo Predigten von dem evangelischen Jubelfest*, ao. 1617 zu Amberg *gehalten*. Ebendaselbst, *1619*, 4.

Matthiae HOE *Treuhertzige Warnung für der Jubel-Fests-Predigt, so* Abrah. SCVLTETVS *zu* Heidelberg *gehalten*. Leipzig, *bey Abr. Lamberg, 1618*, 4.

Io. CRATII Iubilum continuatum, *das ist, Richtige und wohlgegründete Erklaerung derer* Jubel-Predigten *zu* Heidelberg *und* Amberg. I, II *Theil*. Hanau, *bey Dan. und David Aubrii und Clem. Schleich, 1619*, 4.

Adam CONTZEN Coronis omnium Iubilorum anno Seculari euangelico scriptorum, qua Status conturbatae in Europa religionis, errores, errorum causae et remedia &c. proponuntur. *Moguntiae, typis Io. Albini, 1619*, 4.

—— Jubel über Jubel, *Neu evangelisch* Jubel-Jahr, *und christliches Mitleyden aller alten Catholischen, an* Kayserl. Maiestaet, Koenige, Fürsten &c. *aus dem Latein ins Teutsche übersetzt*. Ebendaselbst, *1618*, 4.

Jubilaeum *Lutheranum* Academiae Argentoratensis, sive Acta Secularis gaudii ao. 1617 celebrati, diuisa in duas partes, quarum in priore Orationes, in posteriore Disputationes solennes. [adnexis concionibus Iubilaeis Germanicis. *Argentorati, typis Theod. Rihelii et Nicol. Wyrioth, 1618*, 4.

Iubilaeus christianus sub CHRISTIANO IV per sua regna, Daniam et Norvegiam ditionesque Septentrionis celebrandus. *Hafniae, ex officina Henr. Waldkirchii, 1617*, 4.

§. III.

§. III.

DE ANNO SECVLARI EVANGELICO MDCXXX ET MDCCXXX CELEBRATO.

* Cum in ſequenti Cl. KAPPII collectione ſtudioſe congeſta et accurate recenſita ſint Scripta primo anno Seculari A. C. in lucem edita; ſingula inde excerpere, denuoque percenſere neceſſarium haud eſt viſum, ſufficietque iſta tantum horum Scriptorum, quae ſeparatim in Bibliotheca exſtant, indicaſſe.

Jo. Erh. KAPPENS *Auſführliche Beſchreibung des* erſten *groſſen Evangeliſchen* Augſpurgiſchen Confeſſions-Jubel-Feſts an. 1630. *Leipzig, 1730, 8.*

vid. ſupra huius Cap. Sect. V, §. IV.

Inſtruction *und Ordnung, nach welcher in unſern von* Gottes Gnaden JOHANNS GEORGEN, Hertzogen zu Sachſen &c. *Churfürſtenthum und Landen, das inſtehende evangeliſche* Jubel-Feſt d. 25, 26 *und* 27 Junii *dieſes* 1630 *Jahres ſolle gehalten werden* &c. Dreſden, *durch Gimel Bergen, 1630, 4.*

Προσφωνημα Seculare ad Eccleſias Confeſſioni Auguſtanae inuariatae addictas Theologorum electoralium Saxonicorum. *Argentor. typis Paul. Ledertz, 1630, 4.*

Eliae EHINGERI Oratio de anno Iubilaeo Auguſtanae Confeſſionis, habita in illuſtri Portenſi Gymnaſio ad Salam 1630. *Lipſiae, typis Groſſianis, 4.*

Form, *wie den vierdten Sonntag nach* Trinitatis, *am* 20 Jun. *dieſes* 1630 *Jahrs, das bevorſtehende evangeliſche* Jubel-Feſt, *in den Kirchen des Fürſtenthums* Coburg, *von allen Cantzeln verkündigt werden ſoll.* Coburg, *1630, 4.*

Inſtruction *und Ordnung* JOH. CASIMIRS, Hertzogen *zu* Sachſen &c. *wegen dieſes* Jubel-Feſts. Coburg, *durch Joh. Forckel, 1630, 4.*

Nachricht, wie das erſte Jubilaeum Auguſtanae Confeſſionis an. 1630 *in* Preuſſen *iſt gefeyert worden*, ex Actis comitialibus.

v. in Actis Boruſſic. Vol. I, pag. 279-283.

Anordnung, wie es bey dem inſtehenden evangeliſchen Jubilaeo *und* Danck-Feſte 1730 *im* Chur-Fürſtenthum Sachſen *und* incorporirten Landen, *beym öffentlichen Gottes-Dienſte gehalten werden ſoll.* Dresden, *bey Jo. Conr. Stöſſel, 1730, 4.*

Erhardi REVSCHII Hiſtorica narratio de Sacris Saecularibus, quae ob capita puriora doctrinae Auguſtae Vindel. an. MDXXX reparata, ſolenni feſtoque ritu iterum celebrat Academia Iulia. *Helmaeſtad. excud. Paul. Dieder. Schnorr, 1730, 4.*

Georg. WALLIN Epiſtola ad *Io. Erh.* KAPPIVM, de Iubilaeo Auguſt. Confeſſionis an. 1730 Vpſaliae celebrato.

v. in der Samml. von alt. und neuen theol. Sachen, An. 1747, pag. 975-977.

Ordnung wegen des Jubel-Feſts *im* Königreich Preuſſen, an. 1730.

v. in Act. Boruſſic. Vol. I, pag. 447-451.

§. IV.

DE ANNO SECVLARI REFORMATIONIS MDCCXVII VARIIS LOCIS CELEBRATO.

* Non eſt animus hic recenſere omnia, quae occaſione Iubilaei Reformationis Secundi, prodiere Scripta, ſed ea tantum, quae celebrationem et ſolennitates eiuſdem deſcribunt, ideoque ad hiſtoriam Iubilaei pertinent. Iſta vero Scripta, licet eodem tempore euulgata, quae momentum aliquod hiſtoriae Reformationis, vel vitae LVTHERI, vel aliud quodvis argumentum pertractant, ſupra ſuo quaeque loco indicata reperies. In diſponendis ſequentibus, ordinem locorum a B. CYPRIANO in *Hilariis euangelicis* ſeruatum ſecutus ſum, additis tamen quibuſdam aliis iiſque Scriptis, quae nimis ſero ad CYPRIANVM tranſmiſſa Hilariis inſeri haud potuerunt. Qua occaſione monendum duco, totam collectionem *Cyprianicam* huius argumenti Scriptorum typis excuſorum, poſt *eius* obitum, in Bibliothecam *Bunauianam*, iure emtionis peruenisſe.

Summariſche *Nachricht von dem allgemeinen Evangeliſch*-Lutheriſchen *Zweyten Jubel-Feſt*.

v. *in Unſchuld. Nachrichr.* An. 1717, pag. 980-999; An. 1718, pag. 470-474, 847, 848.

Ern. Salom. CYPRIANI Hilaria Euangelica, *oder Theologiſch-Hiſtoriſcher Bericht vom* andern *Euangeliſchen* Jubel-Feſt, *nebſt* III *Büchern darzu gehoeriger* Acten *und* Materien, *deren das* erſte, *die Obrigkeitlichen Verordnungen und viele hiſtoriſche Nachrichten, das* andere Orationes *und* Programmata Iubilaea, *das* dritte *eine vollſtaendige Beſchreibung der* Jubel-Medaillen *begreiffet*. Gotha, *verlegts Moritz Georg. Weidmann, 1719, fol.* mit Kupffern.

*

CHUR-SACHSEN.

Anordnung, wie *das* Iubilaeum *zu feyern*, Formula wie *es abzukündigen*, *nebſt Danck-Gebethen und Texten*.

v. in CYPRIANI Hilar. euangel. Part. I, pag. 92-97.

Kurtzer Bericht, wie *das* Jubel-Feſt *zu* Dreſsden *gefeyert worden*.

v. ibid. pag. 102, 103.

Bericht, wie *es in* Alt-Dreſsden *gefeyert worden*.

v. ibid. pag. 103-106.

Schreiben von der gehaltnen Reformations-Jubel-Feyer *zu* Dreſsden, Leipzig *und* Wittenberg.

v. ibid. pag. 106-110.

Carl Gottfried ENGELSCHALLS *Gottgeheiligte dreyfache* Jubel-*Andacht*. Dreſsden *und* Leipzig, *1718*, 4.

Jo. Zachar. GRVNDIG *Muſicaliſche* Jubel-*Texte*. Dreſsden, *1717*, 4.

Chriſtian Friedr. PETZSCH *Zwey* Jubel-*Predigten zu* Zſcheyla *bey* Meiſſen *gehalten*. Alt-Dreſsden, *1717*, 4.

Gottlieb JAHN *Drey* Jubel-*Predigten zu* Ortrand *gehalten*. Dreſsden, *1717*, 4.

Der Univerſitaet *Leipzig* Reformations-Jubel.

v. ap. CYPRIANVM, l. c. pag. 115-139.

Jo. Caſp. LOESCHERS Jubel-Predigt *zu* Rochlitz *gehalten*. Rochlitz, *1717*, 4.

Intimatio Iubilaei euangelici Secundi in toto Electoratu Saxonico et vicinis Prouinciis celebrandi, publicata ab Academia Wittebergenſi. *Wittebergae, ap. Godofr. Zimmermann, 1717*, 4.

Ordinis Theologorum in Academia Wittenbergenſi Epiſtola inuitatoria ad vniverſos Theologos eccleſiarum euangelicarum

carum de Iubilaeo *Lutherano* celebrando. *Wittembergae, ap. Godofr. Zimmermann*, 1717, 4.

Kurtzer Entwurff, wie das Iubilaeum Lutheranum *auf der Vniverſitaet* Wittenberg *ſoll celebriret werden.* Wittenberg, *bey Sam. Kreuſig*, 1717, 4.

Das Evangeliſche Wittenberg, *wie es mit Loben und Dancken das* zweyte Jubel-Feſt *der* Reformation LVTHERI *in dieſem* 1717 *Jahre begangen.* Ohne Ort des Drucks, 4.

et ap. CYPRIANVM, l. c. pag. 139-150.

ALETOPHILI *beſcheidne Antwort des ſeinem unlängſt herausgegebnen evangeliſchen* Wittenberg, *ohne Urſach zugemutheten Verdachts, in einem kurtzen Schreiben entworffen an* Neandrum Deſiderium, *de dato* Berlin, 1717, *d. 29 Nouembr.* 4.

Das in dieſem 1717 *Jahre, zum* andern *mahle über die* Reformation LVTHERI jubilirende Wittenberg, *ſonderlich der* Univerſitaet *daſelbſt.* Wittenberg, *bey Sam. Hannauer*, 1717, 4.

Jo. Caſp. HAFERVNGS *Zwo* Jubel-*Predigten zu* Wittenberg *gehalten.* Wittenberg, *bey Gottfr. Zimmermann*, 1718, 4.

Gottlieb WERNSDORFFS Jubel-*Predigt.* Wittenberg, 1719, 4.

Hiſtoriſche Nachricht, von dem in Zittau, *im Marggrafthum* Ober-Lauſitz *celebrirten* Jubilaeo.

v. ap. CYPRIANVM, l. c. pag. 150-166.

Kurtze Nachricht von der Budiſſiniſchen *Jubel-Feyer.*

v. ap. CYPRIANVM, l. c. pag. 166.

Das bey dem andern *evangeliſchen* Jubilaeo *jubilirende* Loebau, *in* Ober-Lauſitz.

v. ap. CYPRIANVM, l. c. pag. 166.185.

Ober-Conſiſtorial-Befehl, wegen des Jubilaei, *an das* Wurzeniſche Conſiſtorium, *deſſelben Verfügung an den* Stiffts-Superintendenten, *nebſt des* Superintendent. Circular-*Schreiben.*

v. ap. CYPRIANVM, l. c. pag. 186, 187.

SACHSEN-QVERFURTH *und* WEISSENFELS.

Formular *der Abkündigung des* Iubilaei, *Anordnung deſſelben und Gebeth.*

v. ap. CYPRIANVM, l. c. pag. 188-192.

Circular-*Schreiben des* Superintendenten *zu* Jüterboch.

v. ibid. pag. 192, 193.

Conſiſtorialiſche *Verordnung an den* Superintendenten *zu* Freyburg, *nebſt deſſen* Circular-*Schreiben.*

v. ibid. pag. 193-195.

SACHSEN-MERSEBURG.

Anordnung MORITZ WILHELMS, Hertzogen *zu* Sachſen *&c.* Adminiſtratoris *des* Stiffts Merſeburg, *wie es bey dem* Iubilaeo *beym öffentlichen Gottesdienſt gehalten werden ſolle.* Delitſch, 1717, 4.

Hertzog MORITZ WILHELMS *zu* Merſeburg *Ausſchreiben an den* Gubiſchen *Crayſs.*

v. ap. CYPRIANVM, l. c. pag. 195.

Kurtze Nachricht, wie es mit Feyerung des Iubilaei *in der Stadt* Guben, *im Marggrafthum* Nieder-Lauſitz *iſt gehalten worden.*

v. ap. CYPRIANVM, l. c. pag. 195, 196.

Kurtzer Entwurff des in der Stadt Spremberg *celebrirten* Iubilaei.

v. ibid. pag. 196-198.

SACHSEN-SCHLEUSINGEN.

Anordnung, wie es bey dem Iubilaeo *in denen* Sachſen-Henneberg-Schleuſingiſchen *Landen gehalten werden ſoll, nebſt dem* Reſcript *ans* Conſiſtorium *zu* Schleuſingen, *und deſſen Antwort.*

v. ap. CYPRIANVM, l. c. pag. 198-202.

SACH-

SACHSEN-COBURG.

Inſtruction, *wie das Evangeliſche* Jubel-Feſt *in dem gemeinſchafftlichen Fürſtenthum* Coburg *ſoll gehalten werden, nebſt der* Form *der Abkündigung deſſelben.* Coburg, *bey Moritz Hagen*, 1717, 4.

—— *Ebendieſelbe, nebſt einer Nachricht, wie der Stadt-Magiſtrat zu* Coburg *das* Jubelfeſt *celebriret.*

v. ap. CYPRIANVM, l. c. pag. 202-208.

SACHSEN-WEIMAR.

Fürſtliches Reſcript *an das* Weimariſche *Ober-*Conſiſtorium, *wegen Feyer des* Jubel-Feſts, *nebſt* Information, *wornach das Feſt zu celebriren*, Formular *der Dancksagung und Gebeths, auch* Conſiſtorial-*Ausſchreiben.*

v. ap. CYPRIANVM, l. c. pag. 208-212.

SACHSEN-EISENACH.

Inſtruction *und Ordnung* Herzog JOHANN WILHELMS *wegen Feyerung des* Jubel-Feſts.

v. ap. CYPRIANVM, l. c. pag. 212-218.

Jenaiſche Jubel-*Freude, oder ausführliche Nachricht, wie das* zweyte-Lutheriſche Jubel-Feſtin, *bey der* Jenaiſchen *Kirche und* Univerſitaet *feyerlich begangen worden* &c. *dargeſtellet durch* Andr. Friedr. HALLBAVER.

v. ap. CYPRIANVM, l. c. pag. 218-265.

SACHSEN-MEINUNGEN.

Anweiſung, Directorium *und Gebeth, nebſt einer* Relation, *wie das* Jubel-Feſt *in* Sachſen-Meinungiſchen *Landen gefeyert worden.*

v. ap. CYPRIANVM, l. c. pag. 265-270.

SACHSEN-GOTHA.

Inſtruction *und Ordnung* Herrn Hertzog FRIEDERICHS, *wie das* Jubel-Feſt *gehalten werden ſoll, nebſt* Formular *der Abkündigung, Gebeth, Befehl an die* Univerſitaet Jena, *an die Fürſtl. Beamten, Gerichte und Stadt-Rathe, auch* Conſiſtorial-Reſcript *an die* Superintendenten *und* Adiunctos.

v. ap. CYPRIANVM, l. c. pag. 271-276.

Des Chur-Saechſ. Geheimen Raths-Collegii *Schreiben an* Herrn Hertzog FRIEDRICHS Durchlaucht. *nebſt Beantwortung deſſelben.*

v. ibid. pag. 277.

Vorlaeuffiger Bericht, welchergeſtalt das evangeliſche Jubel-Feſt, *in denen* Fürſtl. Gothaiſchen *Landen ſoll gefeyert werden.* Gotha, *bey Joh. Andr. Reyher*, 1717, 4.

et ap. CYPRIANVM, l. c. pag. 278-280.

Des Raths *zu* Gotha Gratulation *an* Herrn Hertzog FRIEDERICHS Durchl.

v. ap. CYPRIANVM, l. c. pag. 280-283.

Des Conſiſtorii zu Gotha Communications-*Schreiben an die übrigen* Conſiſtoria *im* Fürſtlichen Hauſe Sachſen, *das jaehrliche* Reformations-Feſt *betreffend, nebſt Ausſchreiben an die* Superintendenten *und Abkündigung dieſes Feſts.*

v. ibid. pag. 118.

Bericht, wie das Jubel-Feſt *in der Hochfürſtl. Reſidenz* Gotha *gefeyert worden.*

v. ibid. pag. 918.

ALBRECHT CHRISTIAN LVDWIGS Jubel-*Predigt.* Gotha, *bey Jo. Andr. Reyher*, 1717, 4.

Iubila Altenburgenſia, collecta a *Chriſtiano Frid.* WILISCH. Adiecta eſt delineatio hiſtoriae catecheticae, vna cum Syllabo auctorum catecheticorum. *Altenburgi, ap. Io. Ludov. Richter*, 1717, 4.

SACH-

SACHSEN-HILDBURGHAUSEN.

Instruction *und Ordnung, wie das* Jubel-Fest *im* Hildburghaeuſiſchen *ſoll gefeyert werden.*

v. ap. CYPRIANVM, l. c. pag. 291-298.

CHUR-BRANDENBURG.

Formular *der Abkündigung des* Jubel-Feſts, *Gebeth, und* Reſcript *an die* Magdeburgiſche *Regierung.*

v. ap. CYPRIANVM, l. c. pag. 298-300.

Zweytes Jubel-Feſt *der* Evangeliſch-Lutheriſchen *Kirchen* &c. *zu* St. Petri in Cölln an der Spree *gefeyert, nebſt noch mehrern* Solennitaeten, *und zwey* Jubel-*Predigten, abgeleget von* Peter Siegm. PAPE. Berlin, *bey Chriſtoph Süſſmilch*, 1717, 4.

Michael ROLOFFS Jubel-*Predigt.* Berlin, *bey Jo. Andr. Rüdiger*, 1718, 4.

Heinr. SCHMIDTS Jubel-*Predigt zu* St. Nicolai. Berlin, *bey Chph. Gottlieb Nicolai*, 1718, 4.

Kurtze Relation, *wie das* Jubel-Feſt *in der* Uckermärckiſchen *Haupt-Stadt* Prentzlau *gefeyert worden.*

v. ap. CYPRIANVM, l. c. pag. 1117, 1118.

Vortrab einer hiſtoriſchen Nachricht, welchergeſtalt das zweyte Jubel-Feſt *der* Evangeliſch-Lutheriſchen *zu* Halle *gefeyert worden* &c. *Durch* SINCERVM. Halle, *bey Jo. Chriſt. Zahn*, 4.

et ap. CYPRIANVM, l. c. pag. 304-309.

Jo. Michael. HEINECCII *Hundert-jähriges Denckmahl der* Reformation, *beſtehend in denen von dem geſammten* Miniſterio *der Stadt* Halle, *bey dem* zweyten Iubilaeo Reformationis *gehaltnen Predigten*, Orationibus *und andern Schrifften, nebſt einer hiſtoriſchen Vorrede von dem Anfang und Fortgang der* Reformation *zu* Halle. Halle, *in Verleg. der neuen Buchhandlung*, 1718, 4.

Biblioth. Bunav. Tom. III.

Jo. Hieron. WIEGLEB *Evangeliſche Kirchen-Hiſtorie, betreffend das wichtige Werck der* Reformation *von* an. 1517 *bis* 1555, *zuſamt denen vor, bey, und nach dem* andern *evangeliſchen* Jubel-Feſt *zu* Glaucha an Hall *gehaltnen Predigten.* Halle, *im Wayſenhauſe*, 1718, 4.

Joach. LANGENS *Wohl-verdientes Ehren-Gedaechtniſs* Mart. LVTHERI *und der Evangeliſchen* Reformation, *in Wiederholung der von demſelben gereinigten und fleiſſigſt getriebnen Apoſtoliſchen Lehre vom Glauben und guten Wercken* &c. Halle, *in der Renger. Buchhandl.* 1717, 4.

Mart. SCHWARTZENS Jubel-*Predigt, in der Kirche zu* U. L. Frauen in Halle *gehalten.* Halle, *bey Jo. Gottfr. Ficken*, 4.

Oeffentliches Jubel-*Zeugniſs von der evangeliſchen* Reformation, an. 1717 *in der Schul-Kirche zu* Halle *abgeleget von* Paulo ANTONIO, *und* Jo. Dav. HERRNSCHMID, *nebſt einigen hiſtoriſchen Anmerckungen* &c. Halle, *im Wayſenhauſe*, 1718, 4.

Jo. Jac. STAECKERS *Denck- und Danck-Mahl der uhralten Stadt* Aſchersleben, *beſtehend aus einer kurtzen Beſchreibung der löblichen Anſtalten bey Celebrirung des* Jubel-Feſts, *aus einem kurtzen Entwurff der* Reformations-Hiſtorie *dieſer Stadt, und aus zwantzig kurtzen* Jubel-*Reden.* Halberſtadt, *bey N. M. Langen*, 1718, 4.

Das Evangeliſche Franckfurt an der Oder, *wie es mit Loben und Dancken das* zweyte Jubel-Feſt *der* Reformation LVTHERI *in dieſem* 1717 *Jahre begangen.* Franckf. an der Oder, *bey Jo. Gottfr. Conradi*, 1717, 4.

Relation *von demjenigen, was bey dem* zweyten Jubel-Feſte *in der Stadt* Stettin, *und in dem* Stettin. Synodo *vorgegangen.*

v. ap. CYPRIANVM, l. c. pag. 311-315.

—— *Vom* Jubel-Feſt *zu* Stargard.
v. ibid. pag. 315.
—— *Vom* Jubel-Feſt *zu* Treptow.
v. ibid. pag. 316, 317.

Nachricht, wie das Jubilaeum *in* Stendal *gefeyert worden.*
v. ibid. pag. 318-320.
—— *Von* Cottbus.
v. ibid. pag. 321-323.

Nachricht, wie das Jubel-Feſt *zu* Koenigsberg in Preuſſen *gefeyert worden.*
v. ibid. pag. 301-304.

Arnold Heinr. SAHME *Drey* Jubel-*Predigten, zu* Koenigsberg *gehalten.* Koenigsberg, *1718*, 4.

BRANDENBURG-ANSPACH.

Circular-*Schreiben des* Conſiſtorii zu Onoltzbach, *wegen des* Jubel-Feſts, *nebſt einer Nachricht, wie daſſelbe in der Stadt* Onoltzbach *gefeyert worden.*
v. ap. CYPRIANVM, l. c. pag. 332-335.

Jo. Wilhelm *von der* LITH *Zwo* Jubel-*Feſt-Predigten zu* Onoltzbach *gehalten.* Onoltzbach, *durch Jo. Valent. Lüders, 1717*, 4.

BRANDENBURG-CULMBACH.

Hoch-Fürſtl. Brandenburg-Bayreutiſche *Verordnung, wegen* Celebrirung *des* Jubel-Feſts, *nebſt dem Ausſchreiben des* Conſiſtorii.
v. ap. CYPRIANVM, l. c. pag. 335-337.

*Kurtze und gründliche Nachricht, wie es bey dem bevorſtehenden Kirchen-*Jubilaeo, *in dem Fürſtenthum* Brandenburg-Culmbach *wird gehalten werden.*
v. ibid. pag. 337-341.

Beſchreibung, wie das Jubel-Feſt, *in der* Brandenburgiſchen Voigt-Laendiſchen *Haupt-Stadt* Hof *iſt gefeyert worden.*
v. ibid. pag. 341, 342.

Kurtzer und warhaffter Bericht, welchergeſtalt das Jubel-Feſt *zu* Neuſtadt an der Ayſch, *in* Francken *celebriret worden.*
v. ibid. pag. 342-348.

Das Chur-Haus BRAUNSCHWEIG-LÜNEBURG.

Koenigliche *Verordnung, und* Conſiſtorial-*Verordnung, wegen des* Jubel-Feſts *in denen* Groſs-Britanniſch Teutſchen Landen.
v. ap. CYPRIANVM, c. l. pag. 349-352.

Levin Burchard LANGSCHMID Hannovera ſecundum Iubilans, *oder des Evangeliſch-*Hannoveriſchen *Zions abermahlige* Jubel-*Freude.* Hannover, *bey Nicol. Förſter, 1717*, 4.

Jo. Juſti BERCKELMANNI Jubel-*Predigt zu* Göttingen *gehalten.* Göttingen, *bey Georg. Chph. Hampen, 1718*, 4.

Chriſtian MÜNDENS Jubel-*Predigt.* Göttingen, *mit Woykiſchen Schrifften, 1717*, 4.

Das Fürſtliche Haus BRAUNSCHWEIG-LÜNEBURG.

Verordnung, Gebethe, Texte und Geſaenge.
v. ap. CYPRIANVM, l. c. pag. 352-355.

Verordnung, wie das Feſt im Fürſtenthum Blanckenburg *zu begehen.*
v. ibid. pag. 355, 356.

Evangeliſche Jubel-Feyer *in der Kirche* S. Blaſii *zu* Braunſchweig.
v. ibid. pag. 356-359.

Jo. REMPENS Jubel-*Predigt zu* Wolffenbüttel *gehalten.* Helmſtädt, *bey Jo. Steph. Heſſen, 1717*, 4.

Joſeph Alexii *Lib. Bar. von* OFFENBACH Jubel-*Predigt zu* Wolffenbüttel *gehalten.* Braunſchweig, *bey Arnold Jacob Keitel, 1717*, 4.

Chriſtoph Heinr. RITHMEIERS *Vorbereitung zu dem inſtehenden evangeliſchen* Jubel-*Jahre.* Helmſtädt, *bey Herm. Dan.*

Dan. Hamm, 1716, wieder aufgelegt, 1717, 4.

Joach. Ern. STEIN *Vorbereitungs-Rede zum* Jubelfeſt. Helmſt. *bey Herm. Dan. Hamm, 1717, 4.*

Chriſtoph Heinr. RITHMEIERS Jubel-*Predigt.* Ebendaſelbſt, *1717, 4.*

Nachricht, wie das Iubilaeum Euangelicum *in der* Julius-Univerſitaet *zu* Helmſtedt *gefeyert worden.*

v. ap. CYPRIANVM, l. c. pag. 359, 360.

Biſthum OSNABRÜCK.

Verzeichniſs, wie der Gottesdienſt, bey dem Jubel-Feſt, *in der Stadt* Oſnabrück, *in denen beyden evangeliſchen Kirchen gehalten worden.*

v. ap. CYPRIANVM, l. c. pag. 360-362.

Biſthum LÜBECK.

Nachricht, wie das Danck- und Jubel-Feſt *im Biſchofthum* Lübeck *gefeyert worden.*

v. ap. CYPRIANVM, l. c. pag. 362-364.

Lubeckiſches *Danck-Gebeth.*

v. ibid. pag. 1115-1117.

WÜRTEMBERG.

Hochfürſtliches *Ausſchreiben wegen Feyer des* Iubilaei.

v. ap. CYPRIANVM, l. c. pag. 367.

Inſtruction *für die ſamtliche* Miniſtros Eccleſiae *in dem Hertzogthum* Würtemberg, *wie ſie ſich auf das* zweyte Jubel-Feſt *der evangeliſchen Kirchen, in ihren Predigten und übrigen Vortrag zu verhalten haben.* Stuttgart, *bey Chriſt. Gottl. Röſslins Wittib, 1717, 4.*

et ap. CYPRIANVM, l. c. pag. 368-372.

Iac. Frider. IVNGII Tubinga iubilans, verſu heroico celebrata. *Tubingae, typis Ioſ. Sigmundi, 1717, 4.*

HESSEN-DARMSTADT.

Der Univerſitaet Gieſſen *Berichte* ad Sereniſſimum, *wegen des* Jubel-Feſts, *die darauf ergangene* Reſcripta, *nebſt Erzehlung, wie das Feſt zu* Gieſſen *celebriret worden.*

v. ap. CYPRIANVM, l. c. pag. 392-400.

BADEN-DURLACH.

Fürſtl. Marggräffliches Edict *wegen Feyerung des* Jubel-Feſts, *nebſt der* Special-*Nachricht, wie die* Celebrirung *deſſelben, und dabey zugleich die angeſtellte Einweyhung der neuen Hof-Capelle zu* Carols-Ruh *vollzogen werden ſoll.*

v. ap. CYPRIANVM, l. c. pag. 401-405.

Der mit 70 theils hieroglyphiſch-*theils* emblematiſchen *Bildern geiſtlich* illuminirte Pharus, *an dem* zweyten *evangeliſchen* Iubilaeo, *zu* Carlsruh, *durch* P. L. Dreyſpring. *1717, 4.*

MECKLENBURG-SCHWERIN.

Vollſtaendige hiſtoriſche Nachricht, wie das zweyte *evangeliſche* Jubel-Feſt *in denen* Mecklenburgiſchen *Hertzogthümern,* Schwerin *und* Güſtrow, *gefeyert worden, nebſt unterſchiednen dieſfalls ergangenen* Reſcripten.

v. ap. CYPRIANVM, l. c. pag. 405-425.

Frieder. THOMAS *Lutherus* biſſecliſenex, *oder Zweyhundert-jähriges Ehren-Gedächtnis* Mart. LVTHERI. Güſtrow, *bey Jo. Lembken, 1717, 4.*

HOLLSTEIN-PINNEBERG.

Kurtze Nachricht, wie es zu Seeſter *in der Grafſchafft* Pinneberg, *bey dem* Jubel-Feſt *gehalten worden, nebſt der Abkündigungs-*Formul.

v. ap. CYPRIANVM, l. c. pag. 426, 427.

HOLLSTEIN-SCHLESSWIG.

Verordnung wegen der Feyer des Jubel-Fests, *nebst denen Texten, Collecten und Gebeth.*
v. ap. CYPRIANVM, l. c. pag. 427-429.

HOLLSTEIN-PLOEN.

Verordnung und Danck-Gebeth wegen des Jubel-Fests.
v. ap. CYPRIANVM, l. c. pag. 429-432.

Land HADELN.

Verordnung und Gebeth wegen des Jubel-Fests.
v. ap. CYPRIANVM, l. c. pag. 432-434.

ANHALT-ZERBST.

Hoch-Fürstliche *Verordnung wegen Feyerung des* Jubel-Fests, *Musicalischer Lob- und Danck-Opffer, nebst einer Nachricht, wie das Fest in der Herrschafft* Jevern *gefeyert worden.*
v. ap. CYPRIANVM, l. c. pag. 434-443.

NASSAU-IDSTEIN.

Hoch-Fürstliche *Verordnung wegen des* Jubel-Fests, Extract *eines Briefes aus* Idstein, *und* Herrn Grafens JOHANNSEN *zu* Nassau-Idstein *Schreiben an seinen zur Römisch-Päbstischen Religion getretenen Sohn.*
v. ap. CYPRIANVM, l. c. pag. 444-462.

NASSAU-OTTWEILER.

Hoch-Gräfl. *Verordnung wegen des* Jubel-Fests, *und* Specification *der* Ottweilerischen Pastorum.
v. ap. CYPRIANVM, l. c. pag. 462, 463.

OSTFRIESLAND.

Publication *des* Fests, *nebst dem Gebeth, Texten und Liedern.*
v. ap. CYPRIANVM, l. c. pag. 463-465.

OETTINGEN.

Entwurff, wornach sich beym Iubilaeo *die Geistlichen zu richten, nebst dem Gebeth.*
v. ap. CYPRIANVM, l. c. pag. 465-468.

WALDECK.

Vorschlag und Verordnung, wie das Jubel-Fest *gefeyert worden.*
v. ap. CYPRIANVM, l. c. pag. 468-470.

SCHWARTZBURG-SONDERSHAUSEN, *und* SCHWARTZBURG-RUDOLSTADT.

Hoch-Fürstl. *Verordnungen wegen Feyerung des* Jubel-Fests, *nebst Gebethen.*
v. ap. CYPRIANVM, l. c. pag. 470-477.

SOLMS.

Hoch-Gräfliche *Verordnung wegen des* Jubel-Fests.
v. ap. CYPRIANVM, l. c. pag. 477, 478.

LEININGEN-HARDENBURG *und* WESTERBURG.

Verordnung, Kirchen-Andacht und Bericht aus Grünstatt *von Feyerung des* Jubel-Fests.
v. ap. CYPRIANVM, l. c. pag. 478-483.

REUSSEN *aelterer und jüngerer Linie.*

Graefl. *Anordnungen und* Rescripta *wegen des* Jubel-Fests, *nebst einem Entwurff, wie das Fest zu* Schlaiz *gefeyert worden.*
v. ap. CYPRIANVM, l. c. pag. 483-499.

MANNSFELD.

Historische Nachricht, welchergestalt das andere *Evangelisch*-Lutherische Jubel-Fest, *in der Gräffschafft* Mannsfeld, *und absonderlich in der Stadt* Eisleben *celebriret worden.* Eisleben, *bey Andrea Claio, 1717, 4.*
et ap. CYPRIANVM, l. c. pag. 499-514.

ORTEN-

ORTENBURG.

Kurtze Nachricht von Feyerung des Jubel-Feſts *in der Grafſchafft* Ortenburg.

v. ap. CYPRIANVM, l. c. pag. 514, 515.

SCHOENBURG.

Graefl. *Anordnung wegen des* Jubel-Feſts, *Kirchen-Muſic, und* Schoenburgiſches *Jubel-Gedächtniſs.*

v. ap. CYPRIANVM, l. c. pag. 515-529.

STOLLBERG.

Graefl. *Verordnungen wegen des* Jubel-Feſts.

v. ap. CYPRIANVM, l. c. pag. 529-532.

WOLFFSTEIN.

Graefl. *Ausſchreiben und* Inſtruction *wegen des* Jubel-Feſts, *und Gebethe.*

v. ap. CYPRIANVM, l. c. pag. 532-536.

HOHENLOHE.

Hochherrſchafftliche *Verordnung und Gebethe, nebſt einer Nachricht, wie das Feſt in der Grafſchafft* Hohenlohe *gefeyert worden, und der* Oehringiſchen *Nachricht vom Leben* LVTHERI *und der* Augſpurgiſchen Confeſſion.

v. ap. CYPRIANVM, l. c. pag. 537-555.

CASTELL.

Des Rudenhauſiſchen Conſiſtorii Reſcript, *nebſt einer Nachricht, wie das Feſt im* Caſtelliſchen *gefeyert worden.*

v. ap. CYPRIANVM, l. c. pag. 555-561.

ERBACH.

Hochgraefl. *Verordnung und* Conſiſtorial-Reſcript *an die Geiſtlichen, nebſt Beſchreibung der* Erbachiſchen Medaillen.

v. ap. CYPRIANVM, l. c. pag. 561-563.

WERTHEIM.

Kurtze Erzehlung, wie in der Stadt und Grafſchafft Wertheim *das* Jubel-Feſt *celebriret worden.*

v. ap. CYPRIANVM, l. c. pag. 563-565.

LIMPURG.

Conſiſtorial-Decret *an die Geiſtlichen auf dem Lande, Aufſatz, wornach ſich bey* Celebrirung *des Feſts zu achten, nebſt* ſummariſchen *Bericht, wie ſolches in der Grafſchafft* Ober-Sontheim *und der Herrſchafft* Schmiedefeld *gehalten worden.*

v. ap. CYPRIANVM, l. c. pag. 565-571.

SCHAUMBURG-BÜCKEBURG.

Kurtze Nachricht von der daſigen Feyer des Jubel-Feſts.

v. ap. CYPRIANVM, l. c. pag. 571, 572.

PAPENHEIM.

Hochgräfl. *Verordnung wegen des* Jubel-Feſts, *nebſt Danck-Gebeth.*

v. ap. CYPRIANVM, l. c. pag. 573-576.

RANTZAU.

Relation *von denen* Solennitaeten *des* Jubel-Feſts, *nebſt Gebethen, Colleцten und Liedern.*

v. ap. CYPRIANVM, l. c. pag. 576-579.

GIECH.

Veranſtaltung, wie es bey Celebrirung *des* Jubel-Feſts *in den Hochgräfl.* Giechiſchen *Landen gehalten werden ſoll.*

v. ap. CYPRIANVM, l. c. pag. 1004-1006.

Reichs-freye Ritterſchafft, *Landes zu Francken,* CANTON GEBÜRG.

Hiſtoriſche Erinnerung und Verordnung wegen des Jubel-Feſts; *nebſt einer* De-

signation *der evangelischen Kirchen und Pfarrer im* Canton Gebürg.
v. ap. CYPRIANVM, l. c. pag. 579-584.
Einige andere dahin gehörige Schrifften.
v. ibid. pag. 910-917.

WORMBS.

Zweytes Jubel-Fest *der Stadt* Wormbs *und* Celebrirung *deſſelben.*
v. ap. CYPRIANVM, l. c. pag. 585-589.

SPEYER.

Kurtze Nachricht, wie *das* andere *evangeliſch*-Lutheriſche Jubilaeum, *in denen der evangeliſchen Religion zugethanen Kirchen der Stadt* Speyer *celebriret worden.* Speyer, *bey Guſtav Roſt,* 1717, 4.
et ap. CYPRIANVM, l. c. pag. 589-593.

FRANCKFVRT am MAYN.

Abkündigung, Texte, Geſaenge und Gebethe, nebſt einer Erzehlung vom Reformations-*Werck.*
v. ap. CYPRIANVM, l. c. pag. 593-612.

GOSSLAR.

Verkündigung, Reglement, *Anordnung des Gottesdienſts, und Gebeth bey dem* Jubel-Fest.
v. ap. CYPRIANVM, l. c. pag. 612-618.

MÜLHAUSEN *und* NORDHAUSEN.

Erzehlung, wie *das* Jubel-Fest *zu* Mülhauſen *und* Nordhauſen *gefeyert worden.*
v. ap. CYPRIANVM, l. c. pag. 619-630.

FRIEDBERG.

Nachricht von dem Jubilaeo *zu* Friedberg.
v. ap. CYPRIANVM, l. c. pag. 630-638.

GELNHAUSEN.

Nachricht von der Feyer des Jubilaei *zu* Gelnhauſen.
v. ap. CYPRIANVM, l. c. pag. 638-650.

REGENSPVRG.

Chriſtliche Verordnung wegen des Jubel-Fests, *nebſt einem kurtzen Bericht, wie es celebriret worden.*
v. ap. CYPRIANVM, l. c. pag. 650-666.

AUGSPURG.

Intimation *oder Verkündigung des* Jubel-Fests *in der Stadt* Augſpurg, *nebſt Bericht wie es daſelbſt begangen worden, und vom Schmuck derer daſigen Kirchen.*
v. ap. CYPRIANVM, l. c. pag. 666-677.
Phil. Iac. CROPHII Ludos Auguſtales celebrans Auguſta, *oder* Theatraliſcher *Aufzug in der* Bibliothec *bey* S. Anna *vorgeſtellt.* Augſpurg, *bey Andr. Maſchenbauer,* 1717, 4.

NÜRNBERG.

Mandat *wegen Feyerung des* Jubel-Fests, Specification *der Texte, und Bericht wie das Feſt daſelbſt gefeyert worden.*
v. ap. CYPRIANVM, l. c. pag. 678-682.

ULM.

Abkündigung des Jubel-Fests, *nebſt hiſtoriſchen Verlauff deſſelben in der Stadt* Ulm, *beſchrieben von* Dav. ALGÖWER.
v. ap. CYPRIANVM, l. c. pag. 683-713.

STADE.

Hilaria euangelica Gymnaſii *Stadenſis.*
v. ap. CYPRIANVM, l. c. pag. 908-910.
Joh. Herm. *von* ELSWIG Jubel-Predigt: *Das Bild und die Überſchrifft rechtſchaffner* Lutheraner. Stade, *durch Caſp. Holweins Erben,* 1717, 4.

HAMBURG.

Des Hamburgiſchen Lutheriſchen *Zions heilige Jubel-Freude, am* andern *nach der* Reformation LVTHERI *gehaltnen* Jubel-Fest, *in denen fünf Haupt-Kirchen Vormit-*

*Vormittags bezeuget, von denen Haupt-*Paſtoribus *derſelben Kirchen*, Pet. Theodoro SEELMANN, Io. Theodoro HEINSON, Io. Friedr. WINCKLER, Erdm. NEVMEISTER, Ioh. Chriſtoph WOLFF. Hamburg, *bey Chriſt. Liebezeit*, 1718, 4.

Audr. Henr. BERGHAVERS Jubel-*Predigt, die evangeliſchen* Jubel-Purim. Hamburg, *bey Conr. Neumann*, 1717, 4.

Jo. Jac. RADEMANNS *Glückwünſchende* Jubel-Poſt. Hamburg, *bey Conr. Neumann*, 1717, 4.

Henr. WÜRTZERS Jubel-Medaille, *nebſt einer Erläuterung &c.* Hamburg, *bey Phil. Ludw. Stromer*, 1717, 4.

Allerhand Nachrichten von der Feyer des Jubel-Feſts *zu* Hamburg.

v. ap. CYPRIANVM, l. c. pag. 817-825.

Panegyris duplicis Iubilaeae in Gymnaſio Hamb. celebrandae Diatypoſis. *Hamburgi*, 1717, 4.

ESSLINGEN.

Eſslingiſches *Denck- und Danck-Mahl* &c. *an der evangeliſchen Kirchen* zweyten Jubilaeo *aufgerichtet, und mit einem doppelten Anhang einer Schul-*Oration, *und* LVTHERI *Lebenslauff publicirt von* Ludwig Carl DITZINGER. Ulm, *bey Wolfg. Schumacher*, 1718, 4.

Obrigkeitliche Verordnungen wegen des Jubilaei *zu* Ulm, *und Nachricht von denen gehaltnen Predigten.*

v. ap. CYPRIANVM, l. c. pag. 714-718.

REVTLINGEN.

Sendſchreiben vom Jubilaeo *zu* Reutlingen, *nebſt Obrigkeitlichen Verkündigungs-*Decret *und* Conſiſtorial-*Verlaſs.*

v. ap. CYPRIANVM, l. c. pag. 719-724.

NÖRDLINGEN.

Nördlingiſche *Begehung des* Jubel-Feſts, *nebſt Obrigkeitlichen* Mandat *und Schul-*Programmate.

v. ap. CYPRIANVM, l. c. pag. 724-734.

ROTENBURG an der TAUBER.

Nachricht von Celebrirung *des Feſts, nebſt dem Raths-*Edict *und Gebeth.*

v. ap. CYPRIANVM, l. c. pag. 734-737.

SCHWÄBISCH-HALL.

Beſchreibung, welchergeſtalt das Jubilaeum *zu* Schwäbiſch-Hall *celebriret worden, nebſt Obrigkeitlichen* Decret *und dem Leben* BRENTII.

v. ap. CYPRIANVM, l. c. pag. 737-752.

HEILBRONN.

Hiſtoriſcher Bericht, wie das Jubel-Feſt *in der Stadt* Heilbronn *begangen worden, nebſt Verordnung deſſelben und einem Unterricht vom* Reformations-*Werck.*

v. ap. CYPRIANVM, l. c. pag. 753-763.

MEMMINGEN.

Beſchreibung der Feyer des Jubel-Feſts *in der Stadt* Memmingen.

v. ap. CYPRIANVM, l. c. pag. 763-768.

LINDAU.

Kurtze Nachricht von der Jubel-Feyer *zu* Lindau.

v. ap. CYPRIANVM, l. c. pag. 769-771.

BIBERACH.

Relation *wie das* Jubilaeum Lutheranum *in der Stadt* Biberach *celebriret worden, nebſt dem Raths-Decret, Gebeth, und Nachricht von denen gehaltnen Predigten.*

v. ap. CYPRIANVM, l. c. pag. 771-779.

RAVENSBVRG.

*Raths-*Protocoll, *Abkündigung, und Gebeth wegen des* Jubel-Feſts.

v. ap. CYPRIANVM, l. c. pag. 779-782.

SCHWEIN-

SCHWEINFURTH.

Das in Gottes Wort veſt gegründete evangeliſche Zion, oder gründliche Nachricht von der reinen Lehre der Augſpurgiſchen Confeſſion *und der* Reformation LVTHERI, *in unterſchiednen Predigten gezeiget vom evangeliſchen* Miniſterio *der Stadt* Schweinfurth. Schwobach, *durch Jo. Mich. Kuhn, 1717, 4.*

Raths-Decret, *Gebeth, und Nachricht von denen Geiſtlichen zu* Schweinfurth.

v. ap. CYPRIANVM, l. c. pag. 782-784.

KEMPTEN.

Relation, *wie das* Jubel-Feſt *in der Stadt* Kempten *gehalten worden.*

v. ap. CYPRIANVM, l. c. pag. 785-788.

WINSHEIM.

Relation, *wie das* Jubel-Feſt *in der Stadt* Winsheim *gehalten worden, nebſt der Abkündigung und dem Danck-Gebeth.*

v. ap. CYPRIANVM, l. c. pag. 788-790.

ISNY.

Relation *des in der Stadt* Iſny *begangnen* Jubel-Feſts, *nebſt dem Raths-Schluſs und Gebeth.*

v. ap. CYPRIANVM, l. c. pag. 790-794.

LEUTKIRCH.

Kurtzer Bericht, wie das Jubel-Feſt *in der Stadt* Leutkirch *gefeyert worden, nebſt Gebethen.*

v. ap. CYPRIANVM, l. c. pag. 794-798.

WIMPFFEN.

Ausführliche Nachricht von Begehung des Jubel-Feſts *in der Stadt* Wimpffen, *nebſt Gebeth.*

v. ap. CYPRIANVM, l. c. pag. 798-802.

BOPFINGEN.

Nachricht von Feyrung des Jubel-Feſts *in der Stadt* Bopfingen.

v. ap. CYPRIANVM, l. c. pag. 803-806.

GIENGEN.

Nachricht von Feyrung des Jubel-Feſts *in der Stadt* Giengen.

v. ap. CYPRIANVM, l. c. pag. 806-808.

ESSEN.

Nachricht von Feyrung des Jubel-Feſts *in der Stadt* Eſſen.

v. ap. CYPRIANVM, l. c. pag. 809, 810.

HERVORDEN.

Kurtze Nachricht von Feyrung des Jubel-Feſts *in der Abtey* Hervorden.

v. ap. CYPRIANVM, l. c. pag. 816, 817.

QVEDLINBURG.

Anordnung des Capituli *des* Stiffts Quedlinburg, *wie es bey dem* zweyten *evangeliſchen* Lutheriſchen Jubilaeo *ſoll gehalten werden.* Quedlinburg, *bey Jo. Georg Sievert, 1717, 4.*

—— *Ebendieſelbe, nebſt Erzehlung, wie das* Jubel-Feſt *daſelbſt gefeyert worden.*

v. ap. CYPRIANVM, l. c. pag. 810-817.

Dan. Otton. KEGELII Jubel-Glocke, *oder Zwey Jubel-Predigten, mit kurtzer* Reformations-*und* Jubel-*Geſchichte auf* Eiſenach *und* Quedlinburg *gerichtet.* Blenckenburg, *durch Jo. Chph. Gerhard, 1718, 4.*

ERFFURTH.

Anordnung des Jubel-Feſts *in denen evangeliſchen Kirchen der Stadt* Erffurth. Erffurth, *bey David Limprecht, 1717, 4.*

—— *Ebendieſelbe, nebſt einer Nachricht, wie das Feſt daſelbſt gefeyert worden.*

v. ap. CYPRIANVM, l. c. pag. 825-830.

RIEDESEL.

Verordnung und kurtzer Begriff, wie es bey dem Jubel-Feſt *gehalten werden ſoll.*

v. ap. CYPRIANVM, l. c. pag. 831-835.

UNGARN,

UNGARN, OESTERREICH *und* SCHLESIEN.

Einige Nachrichten, die Feyer des Jubilaei *in diesen Laendern betreffend.*
v. ap. CYPRIANVM, l. c. pag. 843.

DAENNEMARCK.

Intimatio Iubilaei Secularis euangelici diuino caeli fauentis beneficio regioque auspicio FRIDERICI IV., *Daniae et Norwegiae Regis*, ab Academia Haunienſi celebrandi. *Hauniae, ex typograph. regio, 1717, 4.*

Koenigliche *Verordnung zu* Celebrirung *des* Jubilaei.
v. ap. CYPRIANVM, l. c. pag. 23-28.

Deſcriptio Solennium Iubilaei, iuſſu FRIDERICI IV, *Daniae et Norwegiae Regis* &c. celebrati, ſermone Latino, Danico et Germanico. *Hafniae, ap. Hieron. Chriſt. Paulli, 1718, 4.*
et ap. CYPRIANVM, l. c. pag. 2.

Beſchreibung des zu Copenhagen *celebrirten* Jubel-Feſts, *in Daeniſcher Sprache.*
v. ap. CYPRIANVM, l. c. pag. 29-32.

Extract *der* Koeniglichen Ordre *an die* Ceremonien-Meiſter.
v. ibid. pag. 33, 34.

Hans Thomaeſön TROJEL *vier* Jubel-*Predigten, in Daeniſcher Sprache zu* Copenhagen *gehalten.* Copenhagen, *bey Jo. Ceph. Brandt, 1718, 4.*

Jo. Chriſtoph GOTTFRIEDT [Conuerſi Iudaei] *Gedaechtniſs des geiſtlichen Ausgangs des Pabſtiſchen Egypten.* Copenhagen, *bey Owe Lünnow, 1717, 4.*

Relatio de Iubilaeo Seculari euangelico *Aarhuſii, Ripis* et *Chriſtianiae* celebrato.
v. ap. CYPRIANVM, l. c. pag. 901-904.

Relation *von dem* Jubel-Feſtin, *ſo beym* Synodo prouinciali Wiburgenſi Cimbror. *celebriret worden.*
v. ibid. pag. 905-907.

Anweiſung und Verordnungen wegen der Jubel-Feſts *im Hertzogthum* Vor-Pommern *und Fürſtenthum* Rügen.
v. ibid. pag. 34-38.

Secularia Iubilaea celebrata in templo Danico-Noruagico, quod Londini eſt, Latina Oratione habita per *Jo.* WANDALINVM. [*Traiecti ad Rhen.*] *1718, 4.*
et ap. CYPRIANVM, l. c. pag. 87-92.

SCHWEDEN.

Programma Seculare ad Iobilaeum alterum. *Holmiae, typis Henr. C. Merckell, 1717, 4.*

Magni OXELGREN Oratio Secularis ob Iubilaeum Secundum Reformationis B. LVTHERI, habita *Vpſaliae an. 1717.* MS. 4to.

Nachricht von der Feyer des Jubel-Feſts *zu* Reval *und* Riga.
v. ap. CYPRIANVM, l. c. pag. 872-878.

DANTZIG.

Intimation *des Raths der Stadt* Dantzig *wegen des* Jubilaei. Dantzig, *durch Jo. Zachar. Stolle, 1717, 4.*

—— *Ebendieſelbe, nebſt dem Bericht von der Feyer des* Jubilaei.
v. ap. CYPRIANVM, l. c. pag. 881-886.

THOREN.

Nachricht vom Lutheriſchen Jubilaeo *zu* Thoren.
v. ap. CYPRIANVM, l. c. pag. 887.

Joh. RECHENBERGS *Reformirender Kirchen-Engel* LVTHERVS, *oder* Jubel-*Predigt zu* Thorn *gehalten.* Thorn, *durch Jo. Nicolai, 1717, 4.*

MARIENBURG *in* PREUSSEN.

Kurtzer Bericht, wie das Jubilaeum *zu* Marienburg *in* Preuſſen *celebriret worden.*
v. ap. CYPRIANVM, l. c. pag. 887-890.

CHURLAND.

Nachricht, wie das Jubilaeum *in* Churland *gefeyert worden.*

v. ap. CYPRIANVM, l. c. pag. 890-896.

ENGELLAND.

Nachricht von denen evangeliſch-Lutheriſchen *Kirchen in* London *und* Dublin, *nebſt einer kurtzen Nachricht vom* Jubilaeo.

v. ap. CYPRIANVM, l. c. pag. 897, 898.

HOLLAND.

Nachricht von denen evangeliſch-Lutheriſchen *Gemeinen in* Holland, *in welchen alleſamt das* Jubel-Feſt *gefeyert worden.*

v. ap. CYPRIANVM, l. c. pag. 899, 900.

De machtige Hand Gods in Iſraels Verloſſing uyt Egypten, voorgeſtelt in een Leer-Reden, ter Gedagteniſſe van het grote Werk der Reformatie &c. *door* Hermannus *van* GAREL. *In's* Gravenhage, *by Gerard Winterswyk, 1717, 4.*

Zachar. DEZIVS *Groote* Jubel-*Vreugde bedreuen in het evangeliſche* Lutheriſche, Rotterdamſche *Zion. Te* Rotterdam, *by Nicol. Korte, 1717, 4.*

—— *De gezuiverde Wynberg van de kleine Voſſen door* Mart. LVTHERVS. Ibid. *1717, 4.*

Chriſtian COCQ Iſraels *plegtige Gedagteniſſe van zyne Verloſſinge uyt Egypten &c. in een Leerreden voorgeſtelt.* Ibid. *1717, 4.*

Het tweede Lutherſe Jubel-Feeſt, *in de* Lutherſe *nieuwe Kerk tot* Haarlem &c. *voorgeſtelt, vermeerdert met de Voormiddags Predicatie, behelzende de gantſe* Lutherſe *Geloofs-Belydeniſſe, en een korte Beſchryvinge van* LVTHERI *Levensloop, door* Joh. Herm. MANNE. *Te* Haarlem, *by Mozes van Hulkenroy, 1717, 4.*

Leer-Reden, op het tweede Lutherſe Jubel-Feeſt *der* Proteſtanten &c. *uytgeſproken in de* Lutherſe *Kerk tot* Alkmaer, *door* Wilhelm PHAENIX. *Te* Amſterdam, *by Joh. Ooſterwyk, 1717, 4.*

Henr. HOLLENHAGEN *De borgerlyke en Goddelyke Dienſt der Chriſtenen, vernieuwt en ſtaande gehouden op het* Jubel-Feeſt *der* Reformatie &c. *mede verſcheydene authentike Stukken en Aanmerkingen.* T'Utrecht, *by Will. Kroon, 1717, 4.*

Zions Vreugden-Tyt over hare Verloſſing en Uytgang uyt Babel &c. voorgeſtelt door Jacob WEHARD, Leeraar der Lutherſe Gemeente te Enkhuyſen. *Te* Amſterdam, *by Sam. Schoonwald, 1717, 4.*

§. V.

IVBILAEA QVAEDAM PARTICVLARIA IN CERTIS REGIONIBVS VEL VRBIBVS CELEBRATA.

IVBILAEVM IN HELVETIA ANNO MDCCXIX CELEBRATVM.

Relatio de Sacrorum ante duo Secula inſtauratorum memoria, *Tiguri*, atque aliis in Heluetiae locis, ipſis Kal. Ian. ao. 1719 celebrata.

v. in Biblioth. Bremenſ. Claſſ. III, Faſcic. III, pag. 492-518.

Verordnung des Raths der Stadt Zürich *wegen des* Jubilaei. Zürich, *1718, 4.*

Jo. Jac. HEIDEGGER *Neuer Himmel und neue Erde &c. eine* Jubel-*Predigt.* Zürich, *bey Joſeph Lindinner, 1719, 4.*

Jo. Heinr. FRIESS *Der durch Verkündigung des ewigen Evangelii beförderte Fall Babylons &c. eine* Jubel-*Predigt.* Zürich, *in der Geſner. Druckerey, 1719, 4.* Conr.

Conr. WIRZ *Geiſtliches Wiedderhorn &c. eine* Jubel-*Predigt.* Zürich, *in der Geſner. Druckerey, 1719, 4.*

Jo. Bapt. OTT *Neu-Jahrs- und Danckſagungs-Predigt.* Zürich, *bey Pet. Ziegler's Wittib, 1719, 4.*

Jo. Ludw. NEVSCHELER Iſraels *Erlöſungs-Tag &c. eine* Jubel-*Predigt.* Zürich, *in der Geſner. Druckerey, 1719, 4.*

Jo. Heinr. VLRICH *Zwey Neu-Jahrs-Predigten.* Zürich, *bey Chph. Hardmeyers Erb. 1719, 4.*

Io. Iac. VLRICH Magnalia Dei, *oder die groſſen und herrlichen Thaten Gottes, in dreyen Predigten vorgeſtellt.* Zürich, *bey Joſeph Lindinner, 1719.*

Jo. Rudolff KRAMER *Danckbare Gedächtnüſs der groſſen* Jubel-Jahrs *der* Reformation. Zürich, *in der Geſner. Druckerey, 1719, 4.*

Io. Heinr. GERNLER Παλιγγενεσια Eccleſiae, *oder Bericht von* Reformation *der Kirche &c. bey* St. Peter in Baſel, *in gehaltner Morgen-Predigt vorgetragen.* Baſel, *bey Jo. Jac. Genath, 1719, 4.*

Jo. Jac. WOLLEB Jubel-Jahr *und Danck-Feſt der reformirten Eydgenoſſiſchen Kirchen &c. mit Beyfügung eines hiſtoriſchen Berichts.* Baſel, *bey Jo. Conrad von Mechel, 1719, 4.*

Jean Alphonſe TVRRETIN *Sermon ſur le* Jubilé *de la* Reformation *de la Republique de* Zürich, *prononcé à Geneve. A* Geneve, *chez Fabri & Barrillot, 1719, 4.*

Jo. Caſp. SVLTZER *Sieg über Babylon, oder Frolockungs-Rede* etc. *nach Feyrung des* Reformirten Jubel-Feſts, *auf dem Rath-Hauſe zu* Winterthur *gehalten.* Zürich, *bey Jo. Rudolph Simler, 1719, 4.*

*

IVBILAEA IN SVECIA CELEBRATA ANN. MDCLXXXXIII ET MDCCXXI.

Henning Joh. GERDES *Das fröliche* Jubel *im* Norden, *welches* CARL XI, *der* Schweden, Gothen *und* Wenden Koenig &c. *höchſt-feyerlich gehalten,* d. 26 Febr. *dieſes* MDCLXXXXIII *Jahres, da eben hundert Jahre verfloſſen, als durch den Schluſs des* Concilii zu Upſal, *die evangeliſche* Lutheriſche *Lehre in dem gantzen Königreiche* Schweden *feſtgeſtellet worden, nebſt einem Anhang der vornehmſten* Solennitaeten *bey* Celebrirung *dieſes Feſts.* Hamburg, *bey Gottfr. Liebezeit, 1693, 4.*

Schwediſches *Danck-Gebeth, bey dem* Jubilaeo ao. 1693.

v. ap. CYPRIANVM, l. c. pag. 864, 865.

Koenigl. Schwediſches *Ausſchreiben des* Jubel-Feſts an. 1721, *in Schwediſcher Sprache.* Stockholm, *bey Joh. Henr. Werner, 1721, 4.*

Programma Academiae Upſalienſis ad Iubilaeum an. 1721. *Upſal. litteris I. H. Werner, 1721, 4.*

Orationes Seculares, quarum *altera* ab *Erico* BENZELIO, in Academia Upſalienſi, de cauſſis ſeceſſionis ab eccleſia Romanenſi, magnis, iuſtis et neceſſariis, in memoriam Reformationis a. 1721; *altera* vero a *Georg. Frid.* NIEHENCKIO, in Gymnaſio Gothoburgenſi, de pio et iuſto Religionis zelo Suecorum, in memoriam Aug. Confeſſionis a. 1730 habita eſt, cuius et concio Iubilaea acceſſit. *Hamburgi, ap. Koenig et Richter, 1731, 4.*

Andr. VINBOMS Oratio Secularis, habita Upſaliae ao. 1721. MS. 4.

*

IVBILAEVM ZITTAVIENSE, IN LVSATIA, CELEBRATVM AO. MDCCXXI.

Das zweyhundertjährige Gedachtniſs der Zittauiſchen *Kirchen-*Reformation, *wie ſolches in unterſchiedlichen gehaltnen Predigten,* Orationibus, *und einem* Dramate Oratorio, ao. 1721, menſ. Nouembri, *in* Zittau *celebrirt worden.* Zittau, *bey Jo. Jac. Schöps, 1721, 4.*

LIBER IX.

HISTORIA ECCLESIARVM ORIENTALIVM ET SLAVONICARVM.

ITEM MISCELLANEA HISTORIAE ECCLESIASTICAE.

CAPVT I.

HISTORIA ECCLESIAE GRAECAE.

SECTIO I.

SCRIPTORES DE STATV ECCLESIAE GRAECAE ANTIQVO ET HODIERNO GENERALES.

Dauid. CHYTRAEI Oratio de Statu Eccleſiarum hoc tempore in Graecia, Aſia, Vngaria, Boëmia etc. hab. ao. 1569. [*Roſtochii*] recuſa, *1571, 8.*

—— Eadem Oratio et Epiſtolae aliquot Patriarchae Conſtantinopolitani et aliorum recens ſcriptae, aliaeque narrationes lectu non indignae nec iniucundae, quibus in hac editione decem epiſtolae de rebus Graecis nondum antea excuſae acceſſerunt. *Wittebergae, ap. Zachar. Lehmann, 1582, 8.*

—— Eadem Oratio.

v. inter *Dav.* CHYTRAEI Oration. pag. 384-419. *Hanouiae, 1614, 8.*

Anton. POSSEVINI Retectio impoſturarum cuiuſdam haeretici *Dauid.* CHYTRAEI, quas in oratione, de ſtatu Eccleſiarum in Graecia etc. inſeruit.

v. in *Ant.* POSSEVINI Moſcouia, pag. 119-300. *Colon. 1587, fol.*

Mart. CRVSII Turco-Graeciae Libri VIII, Graece et Latine, quibus Graecorum Status ſub imperio Turcico, in Politia et Eccleſia, Oeconomia et Scholis, iam inde ab amiſſa Conſtantinopoli, ad haec vſque tempora inculenter deſcribitur. *Baſileae, per Leonard. Oſtenium, 1584, fol.*

Chriſtoph. ANGELI de Statu hodiernorum Graecorum Enchiridion, Graece, cum Latina interpretatione *Georg.* FELAVII. Acceſſ. *Phil.* CYPRII Chronico Eccleſiae Graec. ex edit. *Nic.* BLANCARDI. *Franequer. 1679, 4.*

—— Idem, Latine, ex verſione *Georg.* FELAVII, et cum *eiuſdem* annotatis. *Francofurti, impenſ. Io. Beyeri, 1655, 12.*

Steph. GERLACHII *Nachrichten von der* Griechiſchen *Kirche, aus ſeinem ungedruckten* Diario *ins Teutſche überſetzt und mit Anmerckungen erlautert.*

v. *in* Jo. Mich. HEINECCII *Abbild. der* Griech. *Kirche,* Part. III, *im Anhang,* pag. 16-30.

Eliae VEIELII Diſputatio de Eccleſia Graecanica hodierna, *L.* ALLATIO potiſſimum, *P.* ARCVDIO et *B.* NIHVSIO oppo-

oppoſita, hab. ao. 1661. *Argentor. typis Iofiae Staedelii, 1666, 4.*

et in *Io. Conr.* DANNHAVERI Diſputatt. theolog. pag. 1686-1735. *Lipſiae, 1707, 4.*

Leon. ALLATII Refutatio *Io. Henr.* HOTTINGERI Diſputationis apologeticae de Eccleſiae Orientalis et Occidentalis diſſenſu, et iuuenis Vlmenſis [*Eliae* VEIELII] Exercitationis hiſtorico-theologicae de Eccleſia Graecanica hodierna.

Annexa eſt *Eiuſd.* Diſſertationi de octaua Synodo *Photiana. Francof. 1666, 4*; et ext. in *Io. Conr.* DANNHAVERI Diſputatt. theol. pag. 1736-1790.

Eliae VEIELII Defenſio Diſputationis refutatae de Eccleſia Graecanica hodierna, cum praefixa epiſtola *Chriſtophori* ARNOLDI ad auctorem.

v. in *Io. Conr.* DANNHAVERI Diſputatt. theol. pag. 1791-2000.

Ioan. QVISTORPII Diſſertatio hiſtorico-theologica de Chriſtianiſmo Graecorum hodiernorum. *Roſtoch. 1665, 4.*

Thomae SMITH de Graecae Eccleſiae hodierno ſtatu Epiſtola. Editio noua, auctior et emendatior. *Traiecti ad Rhen. ap. Franc. Halmam, 1698, 8.*

Hiſtoire critique de la Creance & des Coûtumes des nations du Levant, *par le* Sr. DE MONI [Richard SIMON.] Francfort, *chez Fred. Arnaud, 1684, 8.*

[Paul] RICAVT *Hiſtoire de l'Etat préſent de l'Egliſe* Grecque *& de l'Egliſe* Armenienne, *traduite de l'Anglois, par* M. De ROSEMOND. *A* Middelbourg, *chez Gilles Horthemels, 1692, 12.*

— *Warhaffte und eigentliche Beſchreibung des gegenwärtigen Zuſtandes derer unter der* Türckiſchen *Tyranney ſeufftzenden* Griechiſch- *und* Armeniſchen *Kirchen, nebſt* De La CROIX *Nachricht von der* Maronitiſchen *Kirche, &c. aus der Frantzöſiſchen in die hochteutſche Sprache überſetzt.*

Acceſſit Tomo II libri inſcripti: *Die neu eröffnete* Ottomanniſche Pforte. Augſp. *1700, fol.*

Chriſt. THOMASII *Bericht von dem Zuſtand, Glauben und Gebräuchen derer heutigen Chriſten in* Griechenland.

v. in C. THOMASII *Hiſtorie der Weißheit und Thorheit*, Part. II, pag. 172-192. *Halle, 1693, 8.*

Etat preſent des Nations & Egliſes Grecque, Armenienne *&* Maronite *en* Turquie. *Par le Sieur* De La CROIX. *A* Paris, *chez Pierre Horiſſant, 1715*, [potius 1695,] *12.*

Joh. FECHT *Nachricht von der* Religion *der heutigen* Griechen. Roſtock, *1711, 8.*

Jo. Mich. HEINECCII *Eigentliche und warhafftige Abbildung der alten und neuen* Griechiſchen *Kirche, nach ihrer Hiſtorie, Glaubens-Lehren und Kirchen-Gebraeuchen, in* III *Theilen, nebſt einem Anhange.* Leipzig, *bey Joh. Friedr. Gleditſch, 1711, 4.* II Bände.

Alexandri HELLADII Status praeſens Eccleſiae Graecae, in quo etiam cauſae exponuntur, cur Graeci moderni Noui Teſtamenti editiones, in Graecobarbara lingua factas acceptare recuſent. Additus eſt in fine Status nonnullarum controuerſiarum. *Sine loco impreſſionis, 1714, 8.*

Io. Matth. GESNERI Obſeruatio de eruditione Graecorum, qui hodie viuunt, contra *Alex.* HELLADIVM.

v. in Miſcellan. Lipſienſ. Tom. II, pag. 397 et 713; et in *I. M.* GESNERI Opuſcul. minor. Vol. II, pag. 30-71.

Diſſertations ſur la Religion & les Ceremonies des Peuples chretiens, qui ſuivent les dogmes & le Rit connus aujourd'hui ſous le nom de Religion des Grecs, *avec fig.*

v. dans les Ceremonies & Coûtum. religieuſ. de tous les Peupl. du Monde, Tom. III, pag. 1-273. *Amſterd. 1733, fol.*

Io. Henr. STVSS Obſeruationes ſelectae de Eccleſiae Graecae, ſub imperio Turcico, ſtatu hodierno. *Gothae, 1733, 4.*

Jacob ELSSNER *Neueſte Beſchreibung derer* Griechiſchen Chriſten *in der* Türckey, *aus glaubwürdiger Erzehlung Herrn* Athanaſius DOROSTAMVS, Archimandriten *des* Patriarchen zu Conſtantinopel, *aufgeſetzt, erläutert und beſtätiget mit neuen Zeugniſſen der berühmteſten Nachrichten und eignen Anmerckungen.* Berlin, *durch Chriſt. Ludw. Kunſt, 1737, 8.* mit Kupffern.

SECTIO II.

SCRIPTORES DE STATV ECCLESIAE GRAECAE IN CERTIS REGIONIBVS SPECIALES.

§. I.

DE ECCLESIA CONSTANTINOPOLITANA.

Georg. CODINVS de officiis magnae Eccleſiae et Aulae Conſtantinopolitanae.

Editiones vid. ſupra huius Catal. Tom. I, Vol. I, pag. 235, 236.

Iul. Caeſar. BVLENGERI Tractatus de officiis magnae Eccleſiae Conſtantinopolitanae.

v. cum *Eiuſd.* Opere de Imperatore et Imperio Rom. *Lugd. 1618, fol.*

Catalogi varii, cum editi, tum inediti Patriarcharum Conſtantinopolitanorum, nec non Sedes Epiſcoporum, quae ſub iis olim fuere hodieque permanent.

v. in *Anſelmi* BANDVRI Imperio Oriental. Tom. I, Lib. VIII, pag. 187-247. *Pariſ. 1711, fol.*

Emanuel. MALAXI Hiſtoria Patriarcharum, qui ſederunt in magna catholicaque Eccleſia Conſtantinopoleos ab an. 1453 vſque ad 1578, Graece, cum verſione Latina et notis *Martin.* CRVSII.

v. in *Mart.* CRVSII Turco-Graecia, Lib. II, pag. 106-236. *Baſil. 1584, fol.*

Philippi CYPRII Chronicon Eccleſiae Graecae, Graece et Latine. *Nicolaus* BLANCARDVS e MSto Byzantino primus vulgauit et Latine reddidit. Accedit *Chriſtoph.* ANGELI de Statu hodiernorum Graecorum Enchiridion. *Francquerae, ex officina Io. Gyſelaer, 1679, 4.*

—— Idem, Graece et Latine.

v. in *Anſelmi* BANDVRI Imperio Orient. Tom. I, pag. 215-229. *Pariſ. 1711, fol.*

Caroli Du FRESNE Domini *Du* CANGE Conſtantinopolis chriſtiana, ſiue Deſcriptio vrbis Conſtantinopolitanae ſub Imperatoribus chriſtianis.

v. cum *Eiuſd.* Famil. Byzantin. *Lutet. Pariſ. 1680, fol.*

§. II.

§. II.

DE ECCLESIA ALEXANDRINA, ANTIOCHENA ET HIEROSOLYMITANA.

EVTYCHII, *Patriarchae Alexandrini*, Contextio gemmarum, siue Annales, Arabice et Latine, interprete *Edward.* POCOCKIO, Tomi II. *Oxoniae, impens. Humphredi Robinson, 1658, 4.*

—— Ecclesiae Alexandrinae origines, ex *Eiusdem* Annalibus depromtae. Arabice, cum versione Latina et commentario *Io.* SELDENI.

v. supra huius Catal. Tom. II, pag. 247.

Io. Bapt. SOLLERII Tractatus de Patriarchis Alexandrinis.

v. supra, l. c.

Euseb. RENAVDOT Historia Patriarcharum Alexandrinorum.

v. supra, l. c.

Biagio TERZI *Siria Sacra, Descrittione istorico-geografica, chronologico-topografica delle due Chiese Patriarcali*, Antiochia *e* Gerusalemme, *Primatie, Metropoli e Suffraganee, Collegii, Abbadie e Monasteri, Notitia de' Concilii, Ordini equestri, e di tutte le Nationi christiane Orientali, con due Trattati nel fine, delle Patriarcali d'*Alessandria *e* Constantinopoli, *de Primati di* Cartagine *ed* Etiopia &c. *In* Roma, *nella Stamp. del Bernabò, 1695, fol.*

Petri BOSCHII Tractatus historico-chronologicus de Patriarchis Antiochenis.

praemissus est Act. Sanctor. Antuerp. Iul. Tomo IV, pag. 1-145.

Dan. PAPEBROCHII Tractatus chronologico-historicus de Episcopis et Patriarchis Sanctae Hierosolymitanae Ecclesiae.

praemissus est Act. Sanctor. Antuerp. Maii Tomo III, pag. 1-72.

* Plura de Statu Ecclesiarum Graecarum in regionibus Orientis, petenda sunt ex Itinerariis Tomo II huius Catalogi indicatis.

§. III.

DE ECCLESIA RVSSICA.

Ioan. LASITZKI De Russorum, Moscovitarum et Tartarorum religione, Sacrificiis, nuptiarum et funerum ritu, e diversis Scriptoribus etc. *Spirae Nemet. excud. Bernard. Dalbinus, 1582, 4.*

De Russorum religione, ritibus nuptiarum, funerum, victu, vestitu etc. et de Tartarorum religione ac moribus, Epistola ad *Dav.* CHYTRAEVM scripta etc. *Sine loco impressionis, 1582, 8.*

Anton. POSSEVINI Moscouia, et alia opera, de Statu huius Seculi aduersus catholicae Ecclesiae hostes, nunc primo in vnum volumen collecta atque ab ipsomet auctore emendata et aucta. (*Coloniae*) *in officina Birckmannica, 1587, fol.*

Io. FABRI Religio Moscouitarum.

v. inter Scriptor. Rer. Moscouit. pag. 130. *Francof. 1600, fol.*

Io. Conr. DANNHAVERI Disputatio de Religione Moscouitarum, hab. an. 1660.

v. inter *Eiusd.* Disputatt. theolog. pag. 1611-1634. *Lipsiae, 1707, 4.*

Io. Ern. GERHARDI Dissertatio de Religione ritibusque ecclesiasticis Moscouitarum, hab. an. 1662. *Ienae, recusa, 1710, 4.*

Dan.

Dan. REDERI Status Ecclesiae Graecae in Russia, Polonia et Moscouia, an. 1669, ex MSto.

v. *in* Mich. LILIENTHALII *Preuſſiſch. Zehenden*, Vol. I, Part. III, pag. 250-267. *Koenigsberg*, *1740*, *8.*

Nic. BERGII Exercitatio de Statu Ecclesiae et Religionis Moscouiticae. *Lubecae*, *1709*, *8.*

Religion der Moscoviter, *oder ausführliche Beſchreibung deren Religion Anfang, Fortgang und Wachsthum, wie auch ihrer Sitten, Gebraeuche und Ceremonien, aus dem Frantzöſiſchen überſetzt.* Franckfurt am Mayn, *1712*, *8.* mit Kupffern.

SECTIO III.

HISTORIA CERTARVM ECCLESIAE GRAECAE SECTARVM.

* Conferenda hic quoque ſunt Itineraria in Aegyptum, Abyſſiniam et Aethiopiam, ſupra, huius Catal. Tomo II, pag. 87, 88, indicata.

Ioſephi ABVDACNI, ſeu BARBATI, Hiſtoria *Iacobitarum* ſeu *Coptorum* in Aegypto, Lybia, Nubia, Aethiopia tota et parte Cypri Inſulae habitantium. Libellum rariſſimum recudi curauit, praefatione, vita auctoris et notis auxit *Io. Henr.* a SEELEN. *Lubecae*, *ſumtu Ionae Schmidii*, *1733*, *8.*

—— Hiſtoria *Iacobitarum* ſeu *Coptorum*, cum annotationibus *Ioan.* NICOLAI. Vulgauit nunc primum ex Bibliotheca ſua *Sigebert.* HAVERCAMPVS. *Lugd. Batauor. ap. Io. Haſebrock*, *1740*, *8 mai.*

Io. Bapt. SOLLERII Tractatus de *Coptis Iacobitis*, eorumque initiis, erroribus, moribus, inſtitutis,

praemiſſus eſt Act. Sanctor. Antuerp. Iun. Tomo V, pag. 107-156.

Diederici REIMBOLD Diſſertatio de *Coptorum* Sacramentis baptiſmi atque euchariſtiae. *Lipſiae*, *1736*, *4.*

Libros rituales Aethiopicos et Copticos v. ſupra hoc Tomo pag. 374.

Matth. DRESSERI Oratio de Statu Eccleſiae et Religionis in Aethiopia, ſub *Precioſo* IOANNE. *Lipſiae*, *per Io. Beyer*, *1584*, *8.*

Io. Conr. DANNHAVERI Diſputatio de Eccleſia Aethiopica, hab. an. 1664, editio ſecunda. *Argentor. 1672*, *4.*

et in *Einſd.* Diſputatt. theologg. pag. 2070-2116. *Lipſiae*, *1707*, *4.*

Io. Ern. GERHARDI Exercitatio theologica, Eccleſiae *Copticae*, hoc eſt, Chriſtianorum Aegyptiacae, ortum, progreſſum, praecipuaque capita repraeſentans. *Ienae*, *1666*, *4.*

Maturin Veyſſiere *La* CROZE *Hiſtoire du* Chriſtianiſme *d'*Ethiopie *&* *d'*Armenie. *A la* Haye, *chez la veuve Le Vier & Pierre Paupié*, *1739*, *8.*

Ioan. LASICIVS de religione *Armenorum*, v. cum MICHALONE de morib. Tartaror. pag. 58. *Baſil. 1615*, *4.*

Io. Ern. GERHARDI Diſſertatio de Statu *Armeniae* eccleſiaſtico et politico, tam priſtino quam hodierno. *Ienae*, *1665*, *4.*

Olaui CELSII Diſſertatio de hodierno ſtatu Eccleſiae *Armenorum*. *Vpſaliae*, *1726*, *8.*

Ioſeph. Simonii ASSEMANNI Diſſertatio de *Monophyſitis*.

praemiſſa eſt *Einſd.* Bibliothecae Orientalis Tomo II. *Romae*, *1721*, *fol.*

—— Diſ-

—— Dissertatio de *Syris Nestorianis.*
praemissa est ibid. Tom. III, Part. II. *Rom. 1728, fol.*

Gabriel. SIONITAE Epistolae ad *Barthold.* NIHVSIVM, de ritibus *Maronitarum* nonnullis, scriptae an. 1644, 1645.
v. inter *Leon.* ALLATII Συμμικτα, Lib. I, pag. 294-302. *Colon. 1653, 12.*

Abrah. ECHELLENSIS Capita epitomes constitutionum Ecclesiae *Maronitarum*, an. 1644.
v. in *Io.* MORINI Antiquitat. Eccles. Oriental. pag. 326-334. *Londini, 1682, 8.*

—— Epistola de *Ioan.* MARONE et *eius* operibus, vnde *Maronitarum* nominatur Secta.
v. ibid. pag. 449-470.

Fausti NAIRONI Dissertatio de origine, nomine ac religione *Maronitarum. Romae, per Zachar. Dominic. Arsamitek, 1679, 8.*

Io. Ern. GERHARDI Exercitatio de Ecclesia *Maronitarum. Ienae, 1668, 4.*

Jerome DANDINI *Voyage du mont Liban, ou il est traité de la créance & des coûtumes des* Maronites *&c.* Paris, *1685, 12.*
vid. supra huius Catal. Tom. II, pag. 70, a.

SECTIO IV.

DE CONSENSV ET DISSENSV ECCLESIAE GRAECAE ET LATINAE. ITEM VARIA AD HISTOR. ECCLES. GRAECAE PERTINENTIA.

Capita, quibus Graeci et Ruthreni a Latinis in rebus fidei dissenserunt, tradita IOANNI BASILII, *Magno Moscouiae Duci*, an. 1582.
v. in *Ant.* POSSEVINI Moscouia, pag. 38-46. *Colon. 1587, fol.*

Leonis ALLATII Graecia orthodoxa. Tomi II, in quibus continentur Scriptores de processione Spiritus S. et aliis. Graece, cum versione Latina et notis. *Romae, typis Congregat. propagandae fidei*, Tom. I, *1652*; Tom. II, *1659*, 4. Voll. II.

—— De Ecclesiae Occidentalis atque Orientalis perpetua consensione libri III. *Eiusdem* Dissertationes de Dominicis et hebdomadibus Graecorum, et de Missa Praesanctificatorum, cum *Bartholdi* NIHVSII ad hanc annotationibus, de communione Orientalium sub specie vnica. *Coloniae Agripp. ap. Iodoc. Kalcouium, 1648*, 4.

—— De aetate et interstitiis in collatione ordinum etiam apud Graecos seruandis. *Romae, excud. Mascardus, 1638, 8.*

—— De vtriusque Ecclesiae Occidentalis atque Orientalis perpetua in dogmate de purgatorio consensione. *Romae, typis Congregat. de propag. fide, 1655, 8.*

Petri PITHOEI Historia controuersiae veteris de processione Spiritus Sancti.
v. in *Eius* Opp. pag. 23-37. *Paris. 1609, 4.*

Louis MAIMBOURG *Histoire du* Schisme des Grecs. *Suivant la Copie imprimée à* Paris, *1682, 12.* Voll. II.

Christ. Matth. PFAFFII Dissertatio historico-polemica de titulo Patriarchae oecumenici, pomo Eridos inter Graecam et Latinam Ecclesias.
v. in Tempe Heluetica, Tom. IV, Sect. I, pag 99-130. *Tiguri, 1739, 8.*

Io. Gottfr. HERMANNI Hiſtoria concertationum de pane azymo et fermentato in coena Domini etc. *Lipſ. 1737, 8.*

vid. ſupra huius Tomi pag. 401, vbi et plura de eodem argumento indicantur Scripta.

Io. Rud. KIESLINGII Hiſtoria concertationis Graecorum Latinorumque de transſubſtantiatione in ſacrae euchariſtiae Sacramento. *Lipſiae, ap. haered. Lanckiſian. 1754, 8.*

Leo ALLATIVS De Templis Graecorum recentioribus, ad *Ioan.* MORINVM; De Narthece eccleſiae veteris ad *Caſpar.* De SIMEONIBVS; Nec non de Graecorum hodie quorundam opinationibus, ad *Paul.* ZACCHIAM. *Colon. Agripp. ap. Iodoc. Kalcouium, 1645, 8.*

Io. MORINI Epiſtolae VII ad *Leon.* ALLATIVM, de Graecorum Baſilicis.

v. dans la Continuat. des Memoir. de Litterat. de Mr. de SALENGRE, Tom. I, pag. 431-474. *Paris, 1726, 8.*

De Perſonis eccleſiaſticis Graecorum,

vid. ſupra hoc Tomo pag. 377-380.

De Libris Graecorum ritualibus,

v. ſupra Tom. I, Vol. I, pag. 719; et hoc Tomo, pag. 373, 374.

Chriſt. Amos BÜRGERI Programma de Acoemetis, [veteris Eccleſiae Graecae monachis] ſcriptum an. 1686.

v. in *Io. Gottl.* BIDERMANNI Selectis Scholaſt. Vol. I, pag. 196-216. *Numburgi, 1745, 8.*

Thomae SMITH Commentationes duae de veteris Graecae Eccleſiae hymnis.

v. cum *Einſd.* Collectan. de CYRILLO LVCARI. *Lond. 1707, 8.*

Vrban. Gottfr. SIBERI Hiſtoria Melodorum Eccleſiae Graecae. *Lipſiae, 1714, 4.*

Chriſtiani SCHOETTGENII Diſſertatio hiſtorico-philologica de notione et vſu ἐπικλήσεως Eccleſiae Graecae ad Spiritum S. in Euchariſtia. *Stargardiae, 1723, 4.*

Io. Michael. SONNTAG Diſſertatio de Excommunicatione tympanitica Graecorum. *Altdorfii, 1698, 4.*

Io. Henr. STVSS Programma de excommunicationis Graecorum hodiernae impactae et ſolutae miris effectibus. *Gothae, 1733, 4.*

Nuncupationes eccleſiaſticae et ſalutandi formulae, quibus vtuntur Graeci recentiores, Epiſcoporum hodie praeſidentium nominibus inſignitae, deſcriptae a CHRYSANTHO, *Patriarcha Eccleſiae Hieroſolymit.* Graece et Latine.

v. in Collectione inſcripta: *Bibliotheca litteraria, being a Collection of Inſcriptions, Medals, Diſſertations* etc. An. 1722, Num. IX, pag. 9-21. *London, 1724, 4.*

Acta et Scripta Theologorum Wirtembergenſium, et Patriarchae Conſtantinopolitani D. HIEREMIAE, quae vtrique ab an. 1576 vſque ad annum 1581 de Auguſtana Confeſſione inter ſe miſerunt, Graece et Latine ab iiſdem Theologis edita. *Witebergae, in officina haeredum Ioan. Cratonis, 1584, fol.*

J. AYMON *Monumens authentiques de la* Religion des Grecs *&* de la fauſſeté de pluſieurs Confeſſions de foi des Chrétiens Orientaux, *produites contre les Theologiens Reformez, par les Prélats de France & les Docteurs de Port-Roial, dans leur fameux ouvrage de la Perpetuité de la foi de l'Egliſe Catholique. Le tout demontré par de preuves juridiques, tirées des Manuſcrits originaux & de pluſieurs Lettres originales anecdotes &c. A la* Haye, *chez Charl. Delo, 1708, 4.*

Lettres

Lettres anecdotes de CYRILLE LUCAR, Patriarche de Conſtantinople, *& ſa Confeſſion de Foi, avec des Remarques. Concile de Jeruſalem tenu contre lui, avec un Examen de Sa doctrine. Atteſtations & Pieces diverſes touchant la créance des Grecs modernes, examinées ſelon les Regles de la Theologie & du Droit. A* Amſterdam, *chez L'Honoré & Chatelain, 1718, 4.*

Hiſtoria vitae fatorumque CYRILLI LVCARIS, *Patriarchae Conſtantinopol.*

vid. ſupra, inter Vitas Eruditor. Tom. I, Vol. II, pag. 1191.

Io. Conr. SCHRAMMII Diſſertatio theologica de controverſiis theologicis inter Graecos et Euangelicos. *Helmſtad. 1726, 4.*

CAPVT II.

HISTORIA VARIARVM ECCLESIARVM ORIENTALIVM.

Antiquitates Eccleſiae Orientalis, clariſſimorum Virorum, Card. BARBERINI, *Leon.* ALLATII, *Luc.* HOLSTENII, *Io.* MORINI, *Abr.* ECHELLENSIS, *Nic.* PEYRESCII, *Petri* a VALLE, *Tho.* COMBERI, *Io.* BVXTORFFII, *H.* HOTTINGERI etc. Diſſertationibus epiſtolicis enucleatae, nunc ex ipſis autographis editae, quibus praefixa eſt vita *Io.* MORINI. *Londini, ap. Geo. Wells, 1682, 8.*

Samuel. PETITVS de Primatibus Africae. *v.* in *Eiuſd.* Var. Lection. Lib. III, pag. 1-63. *Pariſ. 1633, 4.*

Melchior. LEYDECKERI Hiſtoria Eccleſiae *Africanae* illuſtrata, qua Eccleſiae illius origo, Status, variaque fata et interitus exponuntur, et de illius principiis, fide, cultu, libertate et pugna, praecipue cum Schiſmaticis Donatiſtis diſſeritur. Tomi II, cum appendice. *Vltraiecti, ap. viduam Guil. Clerck, 1690, 4.*

Io. Laur. MOSHEMII Hiſtoria Tartarorum eccleſiaſtica. Adiecta eſt Tartariae Aſiaticae, ſecundum recentiores Geographos in mappa, delineatio. *Helmſtadii, ap. Frid. Chriſt. Weygand, 1741, 4.*

Charl. CHAVLMER *Le Nouveau Monde, ou* L'Amerique chrêtienne, *avec le Supplement à l'abregé des Annales eccleſiaſtiques & politiques de l'ancien, ou l'Hiſtoire des* Miſſions, *& des autres Affaires de* l'Europe, *de* l'Aſie *&* de l'Afrique. Paris, *chez l'autheur, 1659, 12.*

Maturin Veyſſiere *La* CROZE *Recherches hiſtoriques ſur l'état ancien & moderne de la religion chrêtienne dans les* Indes.

v. dans Ses *Diſſertat. hiſtoriqu. ſur divers ſujets,* pag. 257. *Rotterdam, 1707, 8.*

—— *Hiſtoire du* Chriſtianiſme *des* Indes. *A la* Haye, *chez Vaillant & Prevoſt, 1724, 8.*

Remarques ſur l'Hiſtoire du Chriſtianiſme *des* Indes *de* Mr. De La CROZE. *A* Halle, *chez les heretiers de Renger, 1737, 8.*

Io. Facundi RAVLIN Vindiciae Synodi Diamperitanae, aduerſus CROZAEI Hiſtoriam Chriſtianiſmi Indiarum.

v. in I. F. RAVLIN Hiſtoria Eccleſ. Malabar. pag. 397-422. *Rom. 1745, 4.*

Der Königl. Däniſchen Miſſionarien *aus* Oſt-Indien *eingeſandte ausführliche Berichte.* I-VI *Theil.* Halle, *in Verlegung des Wayſenhauſes, 1718, 4.* VI Bände.

Joh. Lucas NIEKAMP *Kurtzgefaſſte* Miſſions-Geſchichte, *oder Hiſtoriſcher Auszug der Evangeliſchen* Miſſions-*Berichte, aus* Oſt-Indien, *von dem Jahr* 1705 *bis zu Ende des Jahres* 1736, *mit zwey darzu nöthigen Land-Charten, und einer Vorrede* Gotthilf Auguſt FRANCKENS. Halle, *in Verleg. des Wayſenhauſes*, 1740, 4.

I. C. VISCHERI Epiſtola, in qua ſtatum hodiernum religionis in India Orientali deſcribit, ſcripta an. 1720.

v. in Biblioth. Bremenſ. Claſſ. V, Faſcic. IV, pag. 754-765. *Bremae*, 1721, 8.

Memoire ſur les Progrès du Chriſtianiſme *dans les* Indes Orientales.

v. dans le Mercure Suiſſe de Neufchatel, An. 1734, Juillet, pag. 82-88; An. 1741, Mars, pag. 219-235.

Io. Facundi RAVLIN Hiſtoria Eccleſiae *Malabaricae*, cum *Diamperitana* Synodo, apud *Indos Neſtorianos*, *S. Thomae Chriſtianos* nuncupatos, coacta ab *Alexand.* De MENEZES an. 1599, nunc primum e Luſitano in Latinum verſa. Accedunt Liturgia *Malabarica* et Diſſertationes variae; Omnia perpetuis animadverſionibus illuſtrata. *Romae*, *ex typograph. Hieron. Mainardi*, 1745, 4.

Relatione delle Miſſioni de' Veſcovi Vicarii apoſtolici mandati dalla S. Sede apoſtolica alli regni di Siam, Cocincina, Camboia *e* Tunkino. *In* Roma, *nella Stamp. della S. Congr. de prop. fide*, 1677, 4.

Hiſtoire de l'Egliſe du Japon. *Par le* R. P. CRASSET, *de la Compagnie de* JESUS. *Seconde Edition. Tom.* I, II. *A* Paris, *chez François Montalant*, 1715, 4. Voll. II.

Hiſtoire de l'établiſſement, des progrès & de la decadence du Chriſtianiſme dans l'Empire de Japon, *où l'on voit les differentes Revolutions, qui ont agité cette Monarchie pendant plus d'un Siecle, par le* R. P. De CHARLEVOIX, *de la Compagnie de* JESUS. *Tom.* I-III. *A* Rouen, *chez Jacqu. Joſ. Le Boullenger*, 1712, 12. Voll. III.

Lettres edifiantes & curieuſes, écrites des Miſſions étrangeres, par quelques Miſſionnaires de la Compagnie de JESUS. I-XXVI *Recueil.* Paris, *chez Nicol. Le Clerc*, 1717-1741, 12. Voll. XXIV.

Nouveaux Memoires des Miſſions de la Compagnie de JESUS *dans le* Levant. *Tom.* I-VII. Paris, *chez Nicol. Le Clerc*, 1716-1729, 12. Voll. VII.

Memoires hiſtoriques preſentées au Souverain Pontife BENOIT XIV, *ſur les Miſſions des* Indes Orientales, *où l'on fait voir que les* PP. Capucins Miſſionnaires *ont eu raiſon de ſe ſeparer de Communion des* RR. PP. Miſſionnaires Jeſuites, *qui ont refuſé de ſe ſoumettre au Decret de* M. le Cardinal *de* TOURNON, Légat *du* S. Siege, *contre les rits* Malabares: *Ouvrage, qui contient une Suite complette des Conſtitutions, Brefs & autres Decrets apoſtoliques concernans ces rits, par le* P. NORBERT. *Tom.* I, II. Luques, *par Salvateur & Jean Domin. Mareſcandoli*, 1744, 4. Voll. II.

* Faciunt huc etiam Scriptores de Hiſtoria et fatis Societatis IESV in regionibus Orientis, recenſiti ſupra huius Part. Lib. V, Cap. III, Sect. IX, §. IV, Litt. E.

CAPVT

CAPVT III.

HISTORIA ECCLESIARVM SLAVONICARVM.

Adriani REGENVOLSCII Syſtema hiſtorico - chronologicum Eccleſiarum *Slauonicarum* per Prouincias varias, praecipue Poloniae, Bohemiae, Lithuaniae, Ruſſiae, Pruſſiae, Morauiae etc. libris IV, a CHRISTO et Apoſtolorum tempore ad annum 1650. *Traiecti ad Rhen. ap. Io. a Waesberge, 1652, 4.*

Paul Jacob ECKHARDS Wendiſche *Kirchen-Hiſtorie, darinnen der Anfang des Chriſtenthums, wie auch mancherley Begebenheiten und wunderbahre Schickſale bey Erbauung der Kirchen und Gottes-Haeuſer, beſonders in der* Marck Brandenburg *und angräntzenden* Ertz-Stifftiſch-Magdeburgiſchen alten Pago *und* Provintz Jüterbog, &c. *vorgeſtellet werden.* Wittenberg *und* Jüterbog, *bey Jo. Joach. Ahlfeldt, 1739, 8.*

CAPVT IV.

MISCELLANEA HISTORIAE ECCLESIASTICAE.

Io. WOLFII Lectiones memorabiles. Titulum plenum et editiones libri vid. ſupra Tom. II, pag. 224, b.

Io. Laur. MOSHEMII Diſſertationum ad Hiſtoriam eccleſiaſticam pertinentium Volumen I, II. *Altonauiae, ſumt. Ionae Korte,* Vol. I, *1733;* Vol. II, *1743, 8.*

Acta Eccleſiaſtica, *oder geſammlete Nachrichten von den neueſten Kirchen-Geſchichten.* I-LXXXIV *Theil.* Leipzig *und* Weimar, *bey Sigm. Heinr. Hoffmann, 1734-1751, 8.* XIV Bände.

Beytraege zu den Actis Hiſtorico-Eccleſiaſticis, *oder zu den neueſten Kirchen-Geſchichten geſammlete Nachrichten, von dem Leben, Schickſalen und Veränderungen merckwürdiger Männer.* Weimar, *bey Siegm. Heinr. Hoffmann, 1746-1751, 8.* II Bände.

Io. Georg. SCHELHORNII Amoenitates Hiſtoriae eccleſiaſticae et litterariae, quibus variae obſeruationes, Scripta item quaedam anecdota et rariora opuſcula, diuerſis vtriuſque hiſtoriae capitibus elucidandis inſeruientia exhibentur. *Francof.* et *Lipſ. ap. Daniel. Bartholomaei,* Tom. I, *1737;* Tom. II, *1738, 8.* Voll. II.

[*Dan.* GERDESII] Scrinium antiquarium, ſiue Miſcellanea Groningana noua, ad hiſtoriam Reformationis eccleſiaſticam praecipue ſpectantia. Inſeruntur Tractatus varii generis, Epiſtolae, Orationes, Biographiae etc. ſiue nunquam antea editae, ſiue ita factae rariores, vt pro in-

editis haberi poſſint. Tom. I-III. *Groningae* et *Bremae*, *ap. Haj. Spandaw et G. W. Rump*, *1748-1753*, *4.* Voll. III.

* Miſcellanea Groningana priora, item Disburgenſia, et alias id genus collectiones, quae et huc faciunt, vid. ſupra huius Catal. Tom. I, Vol. II, pag. 1730, b.

Sammlungen zur Kirchen-Geſchichte und theologiſchen Gelehrſamkeit. Leipzig, *bey Joh. Gottfr. Dyck*, *1748*, *1749*, *8.* II Bände.

Io. Dietrich WINCKLER Anecdota hiſtorico-eccleſiaſtica, nouantiqua, *oder Sammlung ungedruckter gelehrter Merckwürdigkeiten, darinnen allerhand nützliche und angenehme Nachrichten, Anmerckungen und Briefe berühmter Männer zur Erläuterung der Gottesgelahrheit, der Alterthümer, wie auch Kirchen- und Gelehrten-Geſchichte, ſo wohl alter als neuerer Zeiten, aus eigenhändigen* MStis, *an das Licht geſtellet und mit nöthigen Anmerckungen erlaeutert werden.* I, II *Stück.* Chemnitz, *bey J. C. und J. D. Stöſſel*, *1751*, *8.*

*

De La ROQVE *Memoires de l'Egliſe, contenant ce qui s'y paſſe tous les jours de plus conſiderable dans toutes les Parties du Monde. Tome* I. *A* Paris, *chez Jean Guignard*, *1690*, *4.*

Anecdotes Eccleſiaſtiques, contenant la Police & la Diſcipline de l'Egliſe chrêtienne, depuis ſon établiſſement juſqu'au XI *Siecle; Les Intrigues des Evêques de Rome, & leurs uſurpations ſur le Temporel des Souverains, tirées de l'Hiſtoire du Royaume de Naples, de* Pierre GIANNONE, *brulée à* Rome *en* 1726. *A* Amſterdam, *chez Jean Catuffe*, *1738*, *12.*

FINIS VOLVMINIS TERTII.

SVPPLE-

SVPPLEMENTA.

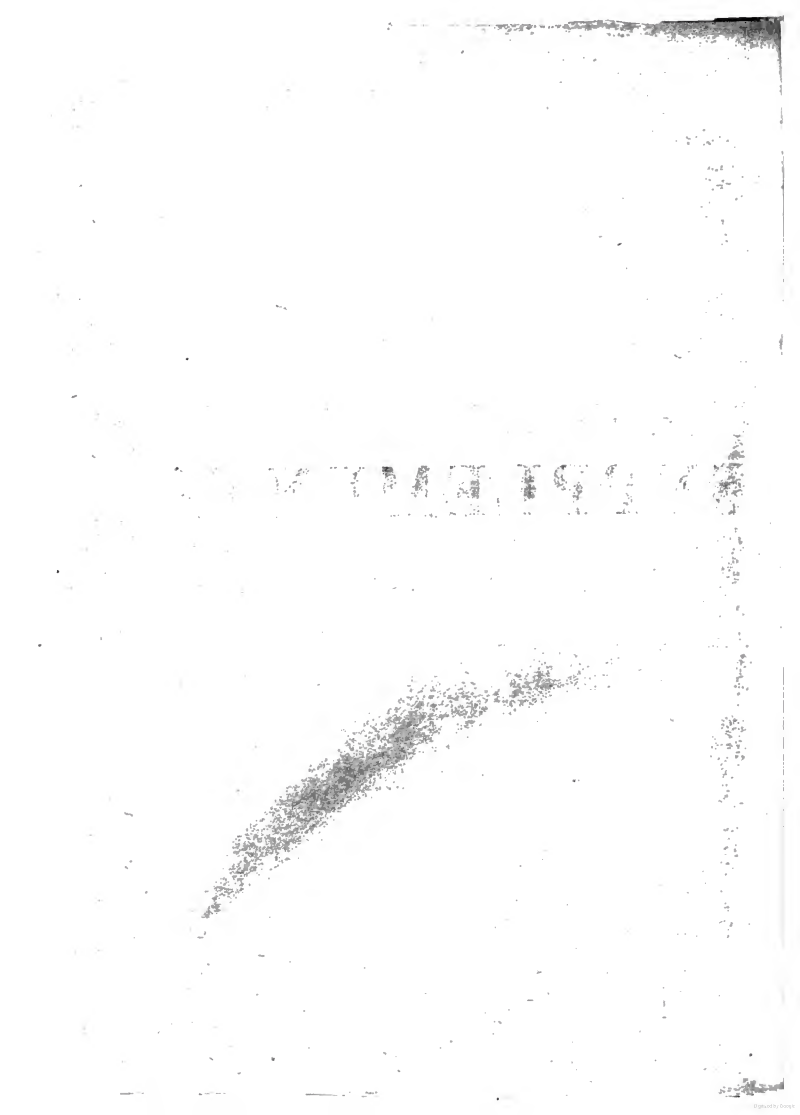

SVPPLEMENTA AD HVIVS TOMI *PARTEM I.*

ad Lib. II, Cap. III, Sect. VII, pag. 22.

Io. STILTINGI de S. MOYSE, Propheta, Duce et Legislatore populi Israelitici, Commentarius historicus, cum GREGORII *Nysseni* vita MOYSIS, notis eiusdem STILTINGI illustrata.

v. in Act. SS. Antuerpiens. Septembr. Tom. II, pag. 6-177.

ad Lib. II, Cap. III, Sect. XI, §. II pag. 33, sub Artic. ZACHARIAS.

Io. STILTINGI de S. ZACHARIA, Propheta in Iudaea, Commentarius historico-criticus.

v. in Act. SS. Antuerp. Septemb. Tom. II, pag. 655-661.

ad Lib. II, Cap. III, Sect. XIII, pag. 34.

Paul. EBERI *Historische Beschreibung des Jüdischen Volcks, nach dessen Wiederkunfft aus der Babylonischen Gefängniss, bis auf die letzte Zerstörung der Stadt Jerusalem, aus der Lateinischen in die Teutsche Sprache gebracht durch* Joh. MÜLLER. Nürnberg, *durch Sim. Halbmayer, 1623, 4.*

SVPPLEMENTA AD HVIVS TOMI *PARTEM II.*

ad Lib. I, Cap. II, pag. 49, a.

Edmundi MARTENE Veterum Scriptorum et monumentorum, moralium, historicorum, dogmaticorum, ad res ecclesiasticas, monasticas et politicas illustrandas, Collectio noua. Tomus I. *Rotomagi, sumt. Ant. Maurry, 1700, 4.*

Biblioth. Bunav. Tom. III.

ad Lib. I, Cap. III, Sect. I, §. V, pag. 57.

DIONYSII, *Areopagitae*, Opera, Latine, veteris et nouae translationis, etiam nouissimae *Marsilii* FICINI, cum commentariis HVGONIS, ALBERTI, THOMAE, AMBROSII, *Oratoris, Lincolnien-sis* et *Vercellensis*. Accedunt IGNATII

Epiſtolae XI, et POLYCARPI epiſtola. *Argentinae, ſine mentione typographi, 1502, fol.*

ad Lib. I, Cap. III, Sect. V, §. X, pag. 93.

ΘΕΟΔΩΡΗΤΟΥ εἰς τὰ ἀπορα τῆς Θείας γραφῆς κατ' ἐκλογήν. Graece, cura Io. FICI. *Pariſ. ex officina Iac. Puteani, 1558, 4.*

THEODORITI, *Epiſcopi Cyri*, Dialogi tres contra quaſdam haereſes; contra haereticos liber; diuinorum dogmatum epitome, Graece. *Romae, per Stephan. Nicolinum, Sabienſem, 1547, 4.*

ad Lib. I, Cap. IV, Sect. III, §. VIII, pag. 152.

Epiſtolarum B. HIERONYMI, *Preſbyteri*, omnes partes, vno volumine contentae. *Norimbergae, per Anton. Koberger, 1495, fol.*

ad Lib. I, Cap. IV, Sect. V, §. II, pag. 177.

S. GREGORII M. Epiſtolae. *Editio antiqua. Sine loco et tempore impreſſionis, fol.*

ad Lib. II, Cap. IV, Sect. III, pag. 243, b.

Laurent. ARRHENII Diſſertatio, hiſtoriam Concilii Epheſini leuiter adumbrans. *Vpſaliae, 1727, 8.*

ad Lib. II, Cap. V, Sect. VII, §. I, pag. 255, a.

Anonymi Schediaſma, quo hiſtoria Concilii, quod Sec. XVI Mantuam primum, dein Vicentiam indictum erat, illuſtratur.

v. in Biblioth. Bremenſ. Claſſ. VIII, Faſcic. I, pag. 164-204. *Bremae, 1725, 12.*

ad Lib. II, Cap. V, Sect. VII, §. II, pag. 256, a.

Syntagma eorum, quae nomine Illuſtriſſ. Principis ac Domini, CHRISTOPHORI, *Ducis Wirtembergenſis* &c. in Synodo Tridentina, per legatos *eius* acta ſunt. *Sine loco impreſſionis*, 1553, 8.

ad Lib. II, Cap. V, Sect. VII, §. III, pag. 260, b.

An. 1548.

Acta zwiſchen den ſiben Orten der Eydgenoſſenſchafft, Lucern, Vry, Schwytz, Vnterwalden, Zug, Freyburg, Solothurn, *eines Theils, und den vier Orten der Eydgenoſſenſchafft, nehmlich* Zürch, Bern, Baſel *und* Schaffhauſen, *andern Theils, von* 1548 *und* 1549, *das* Concilium *zu Trident betreffend, aus dem* MS.

S. *in* Joh. Erh. KAPPENS *Nachleſe der Reformat. Urkund.* Part. IV, pag. 672-694. *Leipzig, 1733, 8.*

An. 1559.

Actiones duae Secretarii PAVLI *Papae*, huius nominis IV, quarum altera diſputat, an Concilium Tridentinum ſit inſtaurandum, altera vero, an Papa vi aut armis decreta ipſius Concilii poſſit Proteſtantibus imperare. Acceſſit tertia, quae vtrumque caput complectitur ac definit: Concilium non poſſe inſtaurari, nec Papam tanta eſſe potentia, vt poſſit decreta vi imperare. *Pfortzheimiae, excudeb. Coruinus, 1559, 8.*

ad An. 1561.

[*Lettera di* Pietro Paolo VERGERIO] *a i Reverendiſſimi Veſcovi della Italia, che per l'inditition di* PIO Papa IV, *ſono chiamati al Concilio di Trento.* Senza luogo della Stampa, *1561, 8.*

ad Lib. II, Cap. VI, Sect. VI, pag. 284, b.

Protocollum, hoc eſt: Acta Colloquii inter Palatinos et Wirtebergicos Theologos ao. 1564 Mulbrunnae habiti &c. a quodam Theologiae Studioſo Latine redita. *Heidelbergae, excud. Mich. Schirat, 1566, 4.*

ad

ad Lib. II, Cap. VI, Sect. VII, pag. 290.

Decreta et Statuta Synodi Prouincialis Mechlinienſis, d. XI menſis Iunii, anni MDLXX inchoatae, et d. XIV menſis Iulii eiuſdem anni concluſae, &c. *Antuerpiae, ex officina Chriſtoph. Plantini, 1571, 8.*

ad Lib. II, Cap. VI, Sect. IX, pag. 296, b.

Acta Colloquii Vpſalienſis, habiti ao. 1526 inter *Petr.* GALLE et *Olaum* PETRI.

v. in *Dan.* GERDESII Hiſtor. Reformat. Tom. III, in append. pag. 153-181. *Groning. 1749, 4.*

SVPPLEMENTA AD HVIVS TOMI *PARTEM III.*

ad Lib. II, Cap. I, Sect. II, §. III, pag. 319, b.

Wilh. Chriſtiani Iuſti CHRYSANDRI Diacriſis philologico-theologica, de doctoratu CHRISTI tricennali, vna cum triga obſeruationum 1.) de die, quo lapſus Protoplaſtorum contigiſſe videtur; 2.) de primo primorum hominum die Sabbato; 3.) de euphemiſmis CHRISTI. *Brunſuici, 1749, 4.*

ad Lib. II, Cap. II, Sect. II, §. VIII, pag. 343.

Io. Facundi RAVLIN Diſſertatio de apoſtolatu S. THOMAE.

v. in *Einſd.* Hiſtor. Eccleſ. Malabar. pag. 335-358. *Rom. 1745, 4.*

—— Diſſertatio de THOMAE, *Apoſtoli*, martyrio, ſepulcro et translationibus corporis.

v. ibid. pag. 359-378.

ad Lib. II, Cap. II, Sect. II, §. XVII, pag. 351, b.

Diſſertation ſur Sainte MARIE MAGDELEINE, *pour prouver*, que MARIE MAGDELEINE, MARIE *ſoeur de* MARTHE, *& la femme pechereſſe, ſont trois femmes differentes, par le* Sr. ANQVETIN. *A* Rouen, *chez Ant. Maurry, 1699, 8.*

ad Lib. II, Cap. II, Sect. IV, §. II, pag. 355, b.

Antom. GALLONII de SS. martyrum cruciatibus liber, quo potiſſimum inſtrumenta et modi, quibus iidem CHRISTI martyres olim torquebantur, accuratiſſime tabellis expreſſa deſcribuntur. *Romae, ex typograph. Congregat. Oratorii, 1594, 4.*

ad Lib. III, Cap. I, Sect. IV, §. I, pag. 367.

Dominici MACRI, et *Caroli*, eius fratris, Hierolexicon, ſiue Sacrum Dictionarium, in quo eccleſiaſticae voces, earumque etymologiae, origines, Symbola, caeremoniae, dubia, barbara vocabula, atque S. Scripturae et SS. PP. phraſes obſcurae elucidantur. Opus figuris ornatum, quod praecedit index criticus, ac ſubſequuntur Syllabus Graecarum vocum exoticarum, de quibus in eo agitur, et contradictiones apparentes S. Scripturae ab eodem *Dominico* conciliatae, et ex *eius* ſchedis in hac tertia et poſtuma impreſſione auctae. *Romae, ſumt. Pontii Bernardon, 1677, fol.*

ad Lib. III, Cap. I, Sect. IV, §. II, pag. 371.

Rituale Sacramentorum ac aliarum eccleſiae ceremoniarum, ex Rituali, iuxta Decretum

tum Synodi prouinc. Petricouienſ. edito, depromtum, ad vniformem Eccleſiarum regni Polon. et M. Ducatus Lithuan. vſum. *Vilnae, typis Acad. Soc. Ieſu, 1688, 8.*

ad Lib. III, Cap. I, Sect. IV, §. II, pag. 373.

Rituale Eccleſiarum Daniae et Norvegiae, Latine redditum per *Petrum* TERPAGER. *Hauniae, ex typograph. Vniuerſitat. 1706, 8.*

ad Lib. III, Cap. I, Sect. IV, §. II, pag. 375, a.

Liturgia Malabarica Meneſſiana.
v. in *Io. Facundi* RAVLIN Hiſtor. Eccleſ. Malabar. pag. 283-333. *Romae, 1745, 4.*

ad Lib. III, Cap. III, Sect. II, pag. 379.

Nicol. Hieron. GVNDLINGS *Kurtze Nachricht von dem Urſprung der* Diaconorum *unter den Chriſten.*
S. in *Gundlingianis*, II *Stück*, pag. 126-141. *Halle, 1715, 8.*

ad Lib. III, Cap. IV, Sect. II, §. V, pag. 389, b.

Jo. REISKII *Kurtze hiſtoriſche und vernunfftmäſſige Unterſuchung des beym alten Teutſchen gebräuchlichen heydniſchen* Nodfyrs, *und des daher aufgekommenen heutigen* Nothfeuers, *ingleichen des* Oſter- *und* Johannis-Feuers, *nebſt einem Anhange* Jo. TYMAEI. Franckf. *und* Leipz. *bey Gottfr. Freytag, 1696, 8.*

—— *Kurtze hiſtoriſche Unterſuchung vom heutigen* Oſter-Feuer, [*aus vorhergehender Ausgabe genommen,*] *mit einigen Anmerckungen* Dan. Eberh. BARINGS.
S. in Dan. Eberh. BARINGS *Beſchreib. der Saale, in Beyl.* pag. 81-88. *Lemgo, 1744, 4.*

Jo. TYMAEI *Unterſuchung vom* Oſter-Feuer.
S. bey Jo. REISKII *Unterſuch. vom* Nodfyr, pag. 93-107. *Franckf. 1696, 8.*

—— *Ebendieſelbe, aufs neue überſehen, und mit einigen Anmerckungen erläutert von* Dan. Eberh. BARING.
S. in BARINGS *Beſchreib. der Saale, in Beylag.* pag. 88-100.

ad Lib. III, Cap. V, Sect. II, §. I, pag. 395.

Laur. ARRHENII Diſſertatio, hiſtoriam rituum circa Sacramenta noui Teſtamenti ſiſtens. *Vpſaliae, 1727, 8.*

ad Lib. IV, Cap. III, Sect. II, pag. 435, a.

Robertus BARNS *et Ioan.* BALEVS de vitis Pontificum Romanorum, quos a tenebris vindicauit, veterum teſtimoniis, ne quis de fide illorum dubitaret, confirmauit, et vſque ad PAVLVM V continuauit *Io. Mart.* LYDIVS. *Lugd. Batav. excud. Georg. Abr. a Marſſe, 1615, 8.*

ad Lib. IV, Cap. IV, poſt Artic. S. LEO I, *pag. 441.*

Io. STILTINGI de S. HILARIO, *Papa Rom.* Commentarius hiſtoricus.
v. in Act. SS. Antuerp. Septemb. Tom. III, pag. 533-574.

Ibid. poſt Artic. S. BENEDICTVS II, *pag. 444.* SERGIVS I.

Io. PINII de S. SERGIO I, *Papa et Confeſſ. Romae*, Commentarius chronico-hiſtoricus.
v. in Act. SS. Antuerp. Septemb. Tom. III, pag. 425-445.

Ibid. ſub Artic. HADRIANVS VI, *pag. 462.*

Conradi VEGERII Oratio funebris in mortem HADRIANI VI, Romae habita.
v. in Joh. Erh. KAPPENS *Reformat. Urkund.* Part. IV, pag. 546-561. *Leipz. 1733, 8.*

Ibid.

Ibid. ſub Artic. ALEXANDER VII, *pag. 465, b.*

Auguſtini FAVORITI Oratio in funere ALEXANDRI VII, P. M.

v. in Septem illuſtr. Viror. Poemat. pag. 157-165. *Amſtelod. 1672, 8.*

Steph. GRADII Oratio de eligendo ſummo Pontifice, ſede vacante, poſt obitum ALEXANDRI VII.

v. ibid. pag. 405-418.

Ibid. ſub Artic. CLEMENS IX, *pag. 466.*

Auguſtini FAVORITI Oratio in funere CLEMENTIS IX, P. M.

v. in Septem illuſtr. Viror. Poemat. pag. 166-172. *Amſtelod. 1672, 8.*

ad Lib. IV, Cap. X, pag. 483, b.

Aanmerkelijk hiſtoriſch Verhaal van de Inquiſitie der Portugeeſen in Goa, en andere geweſten van Oost-Indien, ut het FRANS *vertaalt. Tot* Middelburg, *by Gillis Horthemels, 1688, 8.* c. figg.

ad Lib. V, Cap. III, Sect. IV, §. V, pag. 517, b.

Vita S. NICOLAI, *Tolentinatis*, auctore Fr. PETRO *de monte Rubiano*, coaeuo, ex editione *Mombritiana*, collata cum MSS. Vltraiectino et Senenſi, cum commentario praeuio et notis *Conſtant.* SVYSKENI.

v. in Act. SS. Antuerp. Septembr. Tom. III, pag. 636-664.

—— Alia, auctore *anonymo*, ex editione *Domin. Ant.* GANDOLFI, cum *Conſtant.* SVYSKENI notis et gloria Sancti poſthuma.

v. ibid. pag. 666-743.

ad Lib. V, Cap. III, Sect. V, §. I, pag. 527, a.

Matthaei LAVRETI de vera exiſtentia corporis S. BENEDICTI in Caſſinenſi Eccleſia, deque eiuſdem translatione. *Neapoli, ex typograph. Io. Bapt. Subtilis, 1607, 4.*

Ibid. ad §. II, pag. 525.

F. BACHELARD *Le portrait ſacré des filles illuſtres* [*de l'ordre de* S. BENOIT,] *avec les entretiens curieux ſur la conduite de leur vie. Seconde Edition.* Lyon, *chez l'auteur, 1670, 4.* avec figg.

Ibid. ad §. IX, pag. 536.

Confirmatio priuilegiorum et iurium Sac. Ord. Ciſtercienſis in Polonia et Pruſſia, ſuper exemptione a Iuriſdictione Archiepiſcoporum et Epiſcoporum etc. *Typis monaſterii Oliuenſis, 1674, 4.*

ad Lib. V, Cap. III, Sect. IX, §. IV, ſub litt. A, pag. 559.

D. LEIDHRESSERI ſuper doctrinae capitibus inter Academiam Pariſienſem, et Societatis IESV Patres, controuerſis, Diſſertatio politica, duobus libris comprehenſa. *Francof. in officina Aubriana, 1613, 8.*

Ibid. ſub litt. D, pag. 562.

Poſtport *der* Jeſuiten, *welche denſelben zu ihren aus dem Königreich Böheimb und Marggrafſthum Mehren &c. vollendeten Auszug, von Teutſcher, Böhmiſcher und Italiaeniſcher Nation, verfaſſt und eingehändigt worden. Gedruckt zu* Paſſau, *im neuerbauten Collegio zu* Sanct Paſſier immerhin, *1619, 4.*

Ibid. ſub litt. E, pag. 563.

Avviſi del Giapone de gli anni 1582, 1583, 1584, *con alcuni altri della Cina, dell' 1583 & 1584, cavati dalle lettere della Compagnia di* GIESU, *ricevute il meſe di Decembre,* 1585. *In* Roma, *par Franc. Zanetti, 1586, 8.*

Ibid. pag. 564.

Unterſchiedlicher Schreiben [*aus America*] Extract, *von den Jahren* 1616, 1617,

1618, *was geſtalt acht* Patres Societatis IESV, &c. *des chriſtlichen Glaubens wegen ihr Blut vergoſſen, aus Frantzöſiſcher Sprache in die Teutſche überſetzt.* Augſpurg, *bey Sara Mangin, 1620, 4.*

ad Lib. V, Cap. III, Sect. IX, §. VI, ſub litt. A, pag. 568, b.

Laurent. FORERI Grammaticus *Proteus*, arcanorum Societatis IESV *Daedalus*, dedolatus, et, detractis aliis atque aliis laruis, genuino ſuo vultu repraeſentatus. Acceſſit auctarium animaduerſionum in *Gaſp.* SCIOPPII eccleſiaſticam aſtrologiam. *Ingolſtadii, ap. Gregor. Haenlin, 1636, 8.*

—— Appendix ad Grammaticum *Proteum*, qua breuiter oſtenditur, quid de relatione *Alphonſi* de VARGAS ad Reges et Principes chriſtianos, ſit ſentiendum. *Ibidem, 1636, 8.*

Ibid. pag. 570, b.

Laurent. Olai WALLII Pentas Diſputationum de aequiuocatione Ieſuitica. *Vpſaliae, excud. Eſchillus Matthiae, 1630, 8.*

Ibid. pag. 571, b.

Societatis IESV nouum fidei Symbolum, in Hiſpania promulgatum. Eiuſdem notio cenſoria in Symbolum Apoſtolorum. *Sine loco impreſſionis, 1636, 4.*

Ibid. pag. 572, b.

Franc. WOERGERI Scholion, qua ratione Societas *Ignatiana* dici poſſit maxime CHRISTO IESV inimica.

v. in Notis litterar. maris Balth. An. 1702, pag. 310-314.

Ibid. ſub litt. B, ad pag. 573, a.

Gründlicher Bericht an alle und iede Fürſtliche Standt-Perſonen, vom Leben, Wandel und Practicken der Jeſuiten, *aus dem Italiaeniſchen ins Frantzöſiſche, und aus dieſem ins Teutſche überſetzt.* Gedruckt im Jahr 1620, 4.

Ibid. ad pag. 573, b.

Notae in notas *Willelmi* WENDROCKII, ad *Ludov.* MONTALTII litteras, et in diſquiſitiones *Pauli* IRENAEI inuſtae a *Bernardo* STVBROCKIO, Viennenſi Theologo. *Coloniae, ap. Io. Buſaeum, 1659, 8.*

ad Lib. VI, Cap. I, Sect. I, pag. 587.

Andreae Du SAVSSAY Apparatus ad Martyrologium Gallicanum, ſiue Diſſertatio de Martyrologiorum origine et praecipuis Scriptoribus.

praemittitur *Eiuſd.* Martyrologio Gallic. pag. 1-98. *Pariſ. 1637, fol.*

Ibid. ad pag. 588, a.

Odoacri ILBACHII, ſiue *Iacobi* LADERCHII Acta Sanctorum CHRISTI martyrum vindicata. Pars I, II. *Romae, ex typograph. Rochi Bernabò, 1723, 4.*

Ibid. ad pag. 588, b.

Franc. DINI Vindiciae Martyrologii ac Breuiarii Romani, in tres Diſſertationes diſcretae etc. aduerſus *Dan.* PAPEBROCHIVM, *Soc.* IESV, ac eiuſdem Societatis PP. in append. ad diem 18 Maii Tom. V BOLLANDI de Geſtis Sanctorum. *Venet. typis Dominici Louiſae, 1701, 4.*

ad Lib. VI, Cap. I, Sect. II, pag. 589, b.

VSVARDI Martyrologium, quo Romana Eccleſia ac permultae aliae vtuntur, iuſſu CAROLI M. conſcriptum ex martyrologiis EVSEBII, HIERONYMI, BEDAE, FLORI, ac aliunde, cum additionibus ex martyrologio Rom. Eccleſiae, et aliarum, potiſſimum Germaniae inferioris, et metrico

metrico martyrologio WANDELBERTI, *Prumienſis*, et cum annotationibus, opera *Io.* MOLANI. *Louanii, ap. Hieron. Wellaeum, 1568, 8.*

ad Lib. VI, Cap. I, Sect. IV, pag. 592, a.

Ludov. RABI *Hiſtorien der Märtyrer, von Anfang der Welt, bis auf itzige Zeit* [an. 1571.] Straſsburg, *durch Joſiam Ribel*, I *Theil*, 1571; II *Theil*, 1572, *fol.* mit Figuren.

ad Lib. VI, Cap. II, ſub Artic. MARTINVS, *Turonenſ. pag. 875.*

Ioan. GARCAEI Hiſtoriola de S. MARTINO, *Epiſcopo Eccleſiae Turonenſis.* Addita eſt quaeſtio de S. MARTINO, vtrum recte fecerit, quod occiſo GRATIANO, eccleſiam ſuam non deſeruerit. *Witebergae, excud. haered. Geo. Rhauw, 1563, 8.*

ad Lib. VI, Cap. II, pag. 950.
S. RENATVS.

Apologia Capituli Eccleſiae Andegauenſis, pro S. RENATO, Epiſcopo ſuo, adverſus Diſſertationem duplicem *Ioannis* de LAVNOY. *Andegaui, ap. Petrum Avril, 1650, 8.*

ad Lib. VII, Cap. II, Sect. IV, pag. 1051.

Godefr. HERMANT *Vollkommene Hiſtorie der erſtandenen, wachſenden, und durch den* H. ATHANASIVM *beſtrittnen* Arianiſchen *Ketzerey, worinnen nicht nur deſſen Geburth, Auferziehung, Todt*, &c. *ſondern auch der Urſprung und Fortgang der* Arianiſchen *Ketzerey, nebſt ihren Folgen, anbey die* Macedonianiſche *Ketzerey, wie nicht weniger die Geſchichte des* H. EVSTATHII *von* Antiochia, *des* H. PAVLI *von* Conſtantinopel, *des* H. HILARII *von* Poitiers, *des* H. EVSEBII *von* Vercell, *des* Pabſts IVLII *und* LIBERII, *in* XII *Büchern beſchrieben werden, aus der Franzöſiſchen Sprache in die Teutſche überſetzt und in* II *Theile abgetheilt, durch* Albertum Anton. *Freyherrn von* GRONECK. Stadt am Hof, *durch Joh. Gaſtl, 1744, fol.*

ad Lib. VII, Cap. II, Sect. X, pag. 1061.

Henr. MÜLLERI Hiſtoria *Berengarianiſmi* veteris nouique. *Roſtochii, typis Iac. Richelii, 1674, 4.*

ad Lib. VII, Cap. II, Sect. XIV, pag. 1073, a.

Jo. Petr. Siegm. WINCKLERS *Unternehmungen des* Herrn Grafen LUDWIG *von* ZINZENDORFF, *in Religions-Sachen, aus eigner Erfahrung und ſchrifftlichen Documenten entworfen.* Leipzig, *bey Jo. Chriſt. Langenheim, 1740, 8.*

—— *Anſtalten und Lehrſatze des* H. Graf LUDWIGS *von* ZINZENDORFF, *aus gewiſſen Urkunden gezogen, und in ihren Widerſpruch gegen die* Augſpurgiſche Confeſſion *und übrigen* Symboliſchen Bücher *dargeſtellt und kürtzlich widerlegt.* Ebendaſelbſt, *1740, 8.*

—— *Widerlegung zweyer* Zinzendorffiſchen *Briefe, deren* einer *an* H. Hauptmann G. L. M. *in* St., *der* andere *an die* hochlöbl. Theolog. Facultaet in Leipzig *geſchrieben worden, nebſt einer Beleuchtung der den* Büdingiſchen Sammlungen *beygefügten Vorrede und kurtzen Entwurf von dem falſch Apoſtoliſchen Weſen des* H. Grafens *unter den* Inſpirirten. Ebendaſelbſt, *1741, 8.*

Ibidem.

Io. Herm. BENNER Lerna *Zinzendorfiana*, vbi Comitis inſtitutum metaphraſticum excutitur, b. LVTHERVS vindicatur, peſtiferis nouae Sectae corruptelis occurritur, diſpuncta diſquiſitione inſolentiſſima

ſima *Polycarpi* MÜLLERI, Eccleſ. vnit. fratrum Epiſcopi. *Lipſiae, litteris Breitkopfianis, 1744, 8.*

Ibidem, ad pag. 1073, b.

Aug. Gottl. SPANGENBERGS Declaration *über die zeither gegen uns ausgegangene Beſchuldigungen, ſonderlich die Perſon unſers* Ordinarii *betreffend, von dem* Seminario Theologico Auguſt. Confeſſ. *und den damit connectirenden Lehrern, Predigern und Aelteſten der Brüder unterſchrieben, und nebſt einem Vorbericht herausgegeben von dem geſammten* Synodo vnitatis fratrum. Leipzig *und* Görlitz, *in der Marchiſchen Buchhandlung, 1751, 4.*

— *Darlegung richtiger Antworten auf mehr als dreyhundert Beſchuldigungen, gegen den* Ordinarium Fratrum, *nebſt verſchiednen wichtigen Beylagen.* Ebendaſelbſt, *1751, 4.*

— Apologetiſche *Schluſs-Schrifft, worinnen über tauſend Beſchuldigungen gegen die* Brüder-Gemeinen *und ihren zeitigen* Ordinarium, *nach der Warheit beantwortet werden.* I, II *Theil.* Ebendaſelbſt, 1752, 4.

Ibid. ad pag. 1074, b.

Ang. Anton RHODENS *Nachricht von gewiſſen Schrifften, die wider die* Herrnhuter *nach und nach zum Vorſchein kommen ſollen, wobey ein kurtzer Inhalt von dem Tractate:* Ein armer Evangeliſcher Prediger in der Hand der Herrnhuter, und deren Verfahren wider ihn; *ingleichen* eine Probe von dem Schlüſſel zu Herrnhut. Franckf. *und* Leipzig, *auf Koſten des Verfaſſers, 1754, 4.*

ad Lib. VIII, Cap. III, Sect. II, pag. 1090.

[*Wirekeri* NIGELLI] Brunellus in Speculo Stultorum. *Editio Seculi XVI. Sine anno et loco impreſſionis, 4.*

ad Lib. IX, Cap. I, Sect. I, pag. 1336.

Dauid. CHYTRAEI Oratio de Statu Eccleſiarum hoc tempore in Graecia, Aſia, Boëmia etc. Epiſtolae Conſtantinopolitanae et aliae circiter XXX, quibus in hac editione aliquot epiſtolae Graecae et Latinae, Confeſſio fidei a GENNADIO MAHOMETI II, *Imp. Turc.* exhibita, de Ruſſorum et Tartarorum religione et veterum Boruſſorum ſacrificiis, et alia acceſſerunt. Adiuncta item eſt epiſtola Conſtantinopolitanae Eccleſiae ad Boëmos. *Francof. ap. haered. Andr. Wechelі, 1583, 8.*

Ibid. Sect. II, §. II, pag. 1339.

J. M. VANSLEB *Hiſtoire de l'Egliſe d'Alexandrie, fondée par* S. MARC, *que nous appellons celle des* Jacobites-Coptes *d'Egypte, écrite, au Caire même, en* 1672 *& 1673. A* Paris, *chez la veuve Clouſier & Pierre Promé, 1677, 12.*

INDEX

INDEX AVCTORVM.

[Numeri paginam huius Tomi; Littera *a* dextram, *b* finiſtram paginae columnam indicant.]

A.

Petr. Abaelardus *Opp.* 214. *Ep. de orig. Sanctimonial.* 496, b. *Regula Sanctimonial.* 499, a

R. Iſaac Abarbanel *de Saul. autocheiria*, 27, a

Abbo, *Floriacenſ. epitome de vit. Rom. Pontif.* 431, a. *Vita S. Eadmundi*, 724, a

Abbo, *monach. S. Germ. a Pratis, Sermones*, 197, a. *de obſeſſ. a Normann. Lutet.* ibid.

Abdias *hiſtor. certamin. apoſtol.* 330, a

Caſp. Abel *Sciagraph. hiſt. euangel.* 1292, b

Ludov. Abelly *Vita di Vinc. de Paoli*, 577, b

Io. Georg. Abicht *de tranſitu Iſraelit. per Iord.* 24, b

Nicol. Abramus *Hexaemeron*, 14, a. *Theophraſt. ſ. de fluv. Paradiſ.* ibid. b. *Abraham*, 21, a. *Aegyptius ſ. de Pharaone*, 24, a. *Genebrardus, ſ. de manſion. Iſrael. in Aeg.* ibid. *Babylonicus*, 33, a

Ioſeph. Abudacnus *Hiſtor. Iacobitar. ſ. Coptor.* 1058, a. 1340, a

Domen. Acami *vita di Vincenzo de Paoli*, 577, b

Giac. Acami *del Sagramentario Veroneſe*, 370, a

Zenob. Acciaiolus *ſ.* Acciolus *Lib. Euſeb. cont. Hierocl.* 73, b. *Theodoret. de euangel. verit. cognit.* 93, b. *Olympiodor. in eccleſiaſt.* 106, a

Bened. Accolti *de bello Chriſtian. contra barbar.* 419, b

Thom. de Acerno *de creat. Vrbani VI*, 458, a

*Luc d'*Achery *Spicileg. Scriptor.* 46, b. *Guiberti Opp.* 210, b. *Petri Cellenſ. Opp.* 222, b. *vita S. Arnulphi*, 645, a. *S. Geruini*, 779, a

Io. Henr. Acker *de Lutheri diſcipul. chamic.* 1301, b

Eman. Acóſta *de reb. Indic.* 563, a

Io. Acronius *Ep. de vita Dav. Georgii*, 1066, b

Conſtant. Acropolita *encom. S. Theodoſiae*, 997, a

Adalbertus *ſ.* Albertus *et* Adreualdus, *monach. Floriacenſ. Opp.* 198. *de miracul. S. Benedicti*, 525, b. *hiſtor. translat. S. Bened. in Gall.* 526, a. *vita Aiulphi*, 612, a

Adalbertus, *Abb. vita S. Richardi*, 951, a

S. Adalbertus, *Epiſc. Prag. de S. Alexio*, 618, a

Adalelmus, *Ep. Sagienſ. vita S. Opportunae*, 905, a

Adam, *Abb. Perſen. Mariale*, 225

Adamannus *de S. Columba*, 699, b

Adamus, *Bremenſ. vita S. Libentii*, 848, b

Adamus, *Pariſ. vita S. Domnii*, 718, b

Cornel. Adamus *de multiplicat. Iſraelit. in Aegypto*, 24, a
Tob. Adamus *notae in Saluian. Maſſil.* 165, b
Adelboldus, *Epiſc. Vltraj. vita S. Walburgii*, 1027, a
Adelerius *append. ad Adrealdi vit. S. Benedicti*, 526, a
Adelmannus, *Brix. Opuſc.* 50, b. *ep. ad Berengar.* 201, a
Conr. Adelmannus *Schreib. an Geo. Spalatin.* 1102, b. *de diſſonis S. Script. translat.* 1303, b
Io. Adelphus *Uberſetz. D. Kayſersbergs Paſſion*, 1091, b
Adelredus, *Abb. vita S. Margaritae*, 868, b
Mart. Adelt *Hiſtor. de Arianiſmo Smieglam inſect.* 1068, b
Adenulfus *de excid. vrb. Acconis* 419, a
Adenulphus *ſ.* Athenulphus, *Archiep. Capuan. vita S. Marci*, 867, b. *S. Nicandri*, 896, b
Adilbertus, *Prior S. Vdalric. vita S. Simperti*, 978, a
Caſp. Adler *ſ.* Aquila *Serm. vom Allmoſ.* 1150, b. *von der Schule Chriſti*, ibid. *wie man das Wort Gottes bekenn. ſoll*, ibid. *Troſtſchr. an Churf. Joh. Friedr.* 1261, b
Ado, *Viennenſ. Opp.* 195. *Martyrolog.* 589, b. *vita S. Claudii*, 696, a. *Deſiderii*, 713, b. *Felicis*, 753, b. *Laurentii*, 842, a. *Luciae*, 852, b. *Marcellini*, 864, b. *Maximae*, 880, a. *Theclae*, 992, a. *Theuderii*, 1001, a. *Victorini*, 1017, a
Adolphus, *Epiſc. Merſeb. Ep. ad Luther.* 1117, a
Adrenaldus, *vid.* Adalbertus.
Adrianus *Iſagoge ſacrar. litterar.* 98, a
Adrianus *VI, Papa, Breuia III*, 1138, b. *Breve ad Frider. Elect. cont. Luther.* 1153, a. *Brief an die Verſamml. zu Nürnb.* ibid. b. *an Kayſ. Frider. Barbaroſſ.* 1290, a
Adrianus *ſ.* Hadrianus, *Cardinal. Iter Iulii II, Pontif.* 461, b
Adrianus, *Praepoſit. Malbod. vita S. Adelgund.* 615, a
Adſo, *Abb. Deruenſ. vita S. Baſoli*, 661, a. *Bercharii*, 667, a. *Manſueti*, 863, a
Adſo *ſ.* Hermiricus, *Abb. Luxov. de mirac. S. Waldeberti*, 1027, a
Aegidius, *Viterbienſ. Orat. in Synodo Lateran. hab. de corrupto eccleſ. ſtatu*, 1088, b
Aelnothus, *monach. Cantuar. vita S. Canuti*, 685, a
Aelredus *ſ.* Ailredus *et* Ealredus, *Opp.* 218. *regula incluſar.* 499, a. *vita S. Eduardi*, 726, a
Aeneas, *Gazaeus, de animae immortalit.* 97, a
Aeneas, *Pariſ. lib. aduerſ. Graec.* 193, a
Franc. Alb. Aepinus *de reform. Lutheri opere diuin.* 1307, b
Io. Aepinus *Ep. ad Palladium de lib. Interim*, 1263, b. *de purgator.* 1265, b
P. Aeſquillus *Ep. de morte Pauli III, Pontif.* 463, a
Io. Affelmannus *de Iubil. Euangel.* 1320, a
Agapetus, *Diacon. Conſtant. capita admonitor.* 79, a
Petr. Aggerup *de feſtis Chriſtianor.* 386, b
Raimond de Agiles *Hiſtor. Francor. qui ceperunt Hieruſal.* 417, b
Agius, *monach. Benedict. vita S. Hathumodae*, 796, b
Agnellus *Tractatus polem.* 44, a. *ep. ad Armenium*, 175, a. *vita S. Apollinaris*, 639, a. *S. Petri*, 923, a
Agobardus *Opp.* 189
Georg. Agricola *Itinerar. b. Mariae*, 316, b
Ignat. Agricola *Hiſtor. Prouinc. Societ. Ieſu Germ. ſuper.* 561, b
Io. Agricola *Hiſtor. der Leyd. und Sterb. Chriſti*, 321, a. *Ep. de capit. doctrin. eccleſiaſt.* 1162, b. *ad Caſp. Churrir.* 1181, a. *Pred. von der Meſſe*, 1187, b. *Fragſtücke*, 1193, a. *Ep. ad Luther.* 1205, a. *Drey Sermon.* 1232, a

Heur

Henr. Cornel. Agrippa *de B. Annae monogam.* 316, a. *Sermo de vita monaſt.* 500, a. *de inuent. reliquiar. S. Antonii,* 636, b
Ioſ. Saenz de Aguirre *notae in Paciani epp.* 145, b. *notit. Concilior. Hiſpan.* 267, a. *Collect. max. Concilior. Hiſpan.* ibid. *de temp. concil. Illiberit.* ibid.
Henr. Agylaeus *verſ. Lat. Nomocanon. Photii,* 112, b
Aigradus *vita S. Anſberti,* 632, b
Aileranus *interpret. myſt. progenitor. Chriſti,* 181, a
Ailredus, *vid.* Aelredus.
Aimoinus *vita S. Georgii,* 773, b. *S. Germani,* 777, a. *translatio S. Vincentii,* 1019, a
Alanus *de Inſulis Opp.* 224
Pandulph. de Alatro *vitae Pontif. Romanor.* 431, b. *vita Nicolai I,* 445, b. *Hadriani II,* ibid. *Ioannis VIII,* ibid. *Hadriani III,* ibid. *Gregorii VII,* 448, a. *Vrbani II,* 450, b. *Paſchal. II,* 451, a. *Gelaſii II,* ibid. *Calixti II,* ibid. b. *Honorii II,* ibid. *Innocentii II,* ibid. *Coeleſtini II,* 452, a. *Lucii II,* ibid. *Anaſtaſii IV,* ibid. *Alexandri III,* ibid. b
Annibal Albanus *Menolog. Graecor.* 590, b
Hieron. Albanus *Tract. de Cardinalatu,* 479, a
Io. Franc. Albanus *verſ. Lat. Procopii Serm. de S. Marco,* 347, b
Gabr. Albaſpinaeus *notae in Optat. Mileuitan.* 144, b. *in canon. Concil. Eliberit.* 267, b. *de veter. eccleſ. ritib.* 366, b
Albericus *ſ.* Albertus, *Aquenſ. hiſtor. Hieroſolymit.* 417, b
Albericus, *Cardinal. Vita S. Dominici,* 717, a
Georg. Albericus *Translat. S. Sigeberti,* 974, a
Leand. Alberti *de vir. illuſtr. Ordin. Praedicat.* 519, a. *vita S. Hyacinthi,* 811, a. *B. Ioannis,* 822, b
Aegid. Albertinus *Triumph unſ. lieb. Frauen,* 316, b
Albertus, *vid.* Adreualdus.
Albertus *Aquenſ. vid.* Albericus.
S. Albertus *regula ordin. Carmel.* 508, b. *vita S. Guilielmi,* 791, b
Albertus, *Archiep. Mogunt. inſtructio pro Subcommiſſariis,* 1096, b. *ep. reſponſ. ad Luther.* 1117, a
Albertus, *Archiep. Liuon. vita S. Eadmundi,* 724, a
Albertus, *Prior monaſt. Oberaltahenſ. vita S. Alberti,* 613, b
Eraſm. Alberus *Alcoran. Franciſcanor.* 541, a. *Iudicium de Spongia Eraſmi,* 1150, a. *Carm. de Luthero,* 1258, a. *Dial. vom Ebeſtande,* 1282, b. *Carm. contra aduerſar. Lutheri,* 1302, a
Henr. Albi *Eloges hiſtoriqu. des Cardinaux,* 481, a. *vita B. Petri,* 927, a
Albinus *vid.* Alcuinus.
Alboinus *de coniugio ſacerdot. per Hildebrand. damn.* 448, b
Albrecht, *Marggraf zu Brandenb. auf Dietr. von Clee Verunglimpff.* 1182, b. *Ausſchreib. und Urſach. der vorgenomm. Expedit.* 1270, a
Nic. Albricio *Vita S. Nicolai,* 898, a
Albinus Flaccus Alcuinus *Opp.* 184, 185. *de cacremon. baptiſm.* 395, a. *de S. Martino,* 875, b. *vita S. Richarii,* 952, a. *S. Vedaſti,* 1012, a. *S. Willibrordi,* 1031, b
Aldebaldus *vita S. Maioli,* 861, a
de St. Aldegonde, *vid. van* Marnix.
Aldhelmus *ſ.* Althelmus *Opuſcula,* 181, a
Hendr. Aldrich *notae ad Ioſephi antiqu. Iud.* 9, b
Marc. Ant. Alegre *Paradiſ. Carmelit. decor.* 506, b
Phil. Alegambe *Biblioth. Scriptor. Societ. Ieſu,* 553, a. *mortes illuſtr. Societ. Ieſu,* ibid. b
Aletophilus *de vſu S. Script. et antiquit. eccleſ. in Theolog.* 3, b
Aletophilus *Entdeckt. Geheimniſs der Boſsheit der Herrnhut. Secte,* 1073, b
Aletophilus *Antwort wegen ſein. Euangel. Wittenbergs,* 1323, a

Alexander, *Cypr. monach. laudatio S. Barnabae*, 346, a
Alexander, *Lycopolit. Opuſcula*, 47, a. *Manichaeor. placita*, 92, a. *tractat. cont. Manichaeos*, 1050, b
Alexander, *Epiſc. Vultur. vita S. Alberti*, 612, b
Natal. Alexander *Hiſtor. eccleſiaſt.* 5, a. *de temp. principat. Ioſuae*, 25, a. *de Debora*, ibid. b. *de init. regni Salomon.* 27, b. *de Ieroboami defect. a cultu Dei*, 29, b. *de Prophet.* 30, a. *de Elia Propheta*, 31, a. *de Babylon. captiuit. epocha*, 33, b. *de Esdra*, 34, b. *de genere Herod.* 36, b. *de Concil. Nicaen.* 241, a. *de canone VI Nicaen.* 242, b. *de Synodo Conſtantinop. I*, ibid. a. *de Concil. Epheſ.* 243, a. *Chalcedon.* ibid. b. *Conſtantinop. II*, 244, a. *Conſtantinop. III*, 245, a. *de canon. Synodi quini-ſextae*, ibid. b. *de Concil. Nicaen. II*, ibid. a. *Conſtantinopol. IV*, 246, b. *Lateran. II, III et IV*, 247, a. *Lugdun. I, II*, ibid. b. *Viennenſ.* ibid. *Piſan.* ibid. a. *Conſtantienſ.* 249, b. *Senenſ. et Baſil.* 251, b. *de Synodo Florent.* 252, b. *Lateranenſ. V*, 253, a. *Tridentin.* 254, b. *de epocha Concil. Cirtenſ.* 265, a. *de Concil. Alexandr. II*, ibid. *de Synodo Tyr.* ibid. *de Collat. Carthagin.* 266, a. *de Concil. Illiberit.* 267, b. *Sardicenſ.* 295, a. *Sirmienſ.* ibid. b. *de primatu Petri*, 335, b. *de ſeſſ. Petri Rom.* ibid. *de Symbol. Apoſtolor.* 352, b. *de conſtitut. Apoſtolor.* 353, a. *de canon. Apoſtol.* ibid. b. *de lapſis in perſecut. Decii*, 357, b. *de epiſcopor. eminent. ſupra presbyter.* 378, b. *de Chorepiſcopis*, 379, b. *de vſu ſort. in ſacr. electione.* 381, b. *de ſept. Diaconor. electi.* ibid. *de iure chriſt. pleb. in ſacr. miniſtr. electi.* ibid. *de baptiſmo infant.* 397, a. *de Stephani Pontif. decreto circa baptiſm.* ibid. *de controuerſ. de rebaptiz. bacret.* ibid. b. *de Sacram. confirmat.* 398, a. *de fide Chriſtian. Sec. X circa euchariſt.* 399, b. *de vſu azymor.* 401, b. *de peccat. publ. poenitent. obnox.* 404, b. *de abſolut. denegat.* ibid. *de gradib. poenitent. publ.* ibid. *de temp. ſacramental. abſolut.* ibid. *de unitate poenitent.* ibid. *de poenitent. clericor.* ibid. *de libell. indulgent. quos martyr. lapſis conced.* 407, b. *de ieiun. Montaniſtar.* 408, b. *de imaginib.* 414, a. 1059, b. *de fide Zephyrini*, 438, b. *de lapſu Marcellini*, 440, a. *Liberii*, ibid. b. *de S. Gregorii II moderat. erga Leon. Iſaur.* 444, a. *de exauctorat. Ioannis XII*, 446, a. *de diſſid. Bonifac. VIII*, 455, b. *apolog. pro Ioanne XXII*, 456, b. *de Papiſſa fabula*, 472, a. *de Marcione*, 1048, a. *de Montani fide*, ibid. b. *de ieiunio Montaniſtar.* ibid. *de cauſa Euphemii*, 1053, a. *de Donato et Donatiſt.* ibid. b. *de fide Marcelli Ancyr.* 1054, a. *de haereſi Semipelag.* 1055, a. *de Synodo Palaeſtin. aduerſ. Pelag.* ibid. *de haereſi Neſtorii*, 1056, b. *de Eutycheti error.* 1057, a. *de cauſa Acacii*, ibid. b. *de Zenon. henotico*, ibid. *de haereſi Praedeſtinat.* 1058, a. *de haeref. Monothelit.* 1059, b. *de error. Felic. et Elipandi*, 1060, a. *de Schiſm. Photin.* ibid. *de Gotteſchalco*, 1061, b. *de cauſa Berengar.* ibid.
Algerus, *monach. Benedict. Opp.* 210
Dav. Algöwer *Jubelfeſt der Stadt Ulm*, 1330, b
Leo Allatius *Graecia orthodoxa*, 46, b. 1341, a. *verſ. Lat. Origenis Comment. in I Reg.* 68, b. *Methodii conuiv. decem virgin.* 71, b. *S. Euſtathii Opp.* 74, b. *S. Nili Epp.* 95, a. *Euſtratii Tractat.* 103, a. *Photii Syllogiſmi*, 113, a. *verſ. Lat. Mich. Pſelli laudat. Simeon. Metaphr.* 117, a. *Niceph. Blemmidae oratt.* 123, a. *Conſtant. Meliten. de vnion. Graec. et Latin.* ibid. b. *Io. Vecci opuſc.* ibid. *Georgii Metoch. refut. Maximi Planud.* 124, b. *Georg. Pachymer. de proceſſ. Spirit. S.* 125, a. *Max. Chryſobergae Or. de proceſſ. Spirit. S.* 130, a. *Ioan.*

Ioan. Pluſiaden. de differ. Graec. et Lat. ibid. b. *verſio Lat. orat. Gregor. Mammae*, 131, a. *Georg. Trapezunt. de proceſſ. Spirit. S.* 132, a. *Ioan. Argyropul. de eod. argum.* 133, b. *Hilarion. de pane Graecor. myſt.* ibid. *Exercitatt. in Creyghtoni apparat. ad Sguropuli hiſtor. Concil. Florent.* 252, a. *de liturg. S. Iacobi*, 368, a. *de narthece eccleſ. veter.* 376, b. *Conſutat. fab. de Ioanna Papiſſa*, 471, a. *Vita di Maria Raggi*, 521, b. *Vita S. Methodii*, 887, b. *refutat. Hottingeri de diſſenſ. eccleſ. occident. et orient.* 1337, a. *de conſenſu eccleſ. occident. et orient.* 1341, a. *de aetat. et interſtit. in collat. ordin. ap. Graec.* ibid. b. *de conſenſ. eccleſ. orient. et occident. in dogm. de purgator.* ibid. *de templ. Graecor.* 1342, a

Petrus de Alliaco *de auctorit. eccleſ. et Concil. general.* 235, a. *Vita Coeleſtini V*, 455, a. *de difficult. reformat.* 1087, a. *de neceſſit. reformat. eccleſ.* ibid. *de emendatione eccleſ.* ibid. *or. de officio Imperator. Papae, et reliquor. membror. Concil. Conſtant.* ibid. *tractatus*, 1090, a

Petr. Allix *expoſtulat. de Chryſoſt. epiſt. ad Caeſar.* 101, b. *Remarks of the ancient Church. of Piedmont*, 1078, b

Iac. Almainus *de auctorit. eccleſ. et concil.* 236, a. *Tractatus*, 1090, a

Almannus, *monach. Altiuillar. Vita S. Nivardi*, 900, b. *S. Sindulphi*, 979, b

Alphanus *vita S. Donati*, 719, b

Hieron. Sim. van Alphen *Diſſertatt. ad hiſtor. Pauli*, 336, a

Alphonſus, *Piſanus, acta Concil. Nicaen.* 241, a

Petr. Alphonſus *Dial. contra Iudaeos*, 209, a

Ambroſ. de Altamura *Biblioth. Dominic.* 519, a

Ant. Dadin. Alteſerra *notae in Anaſtaſ. de vitis Pontif.* 431, a. *origin. rei monaſt.* 494, b

Altfridus *vita S. Ludgeri*, 854, b

Andr. Althamer *vom Sacrament*, 1182, a. *de corporali praeſent.* 1187, a. *warum Gott die Welt ſo lange irren laſſen*, 1187, b. *Diallage*, 1193, a. *Auslег. der Epp. Ioann.* ibid.

S. Althelmus *vita S. Iuliani*, 832, a

Althelmus, *Epiſc. de S. Victoria*, 1017, a

Theod. Althuſius *hiſtor. Eutychian.* 1057, a

Io. Georg. Altmann *de gente Herod.* 36, a. *de inſcript. crucis Chriſti*, 327, a. *de Pauli pugna cum beſt.* 339, b

Io. Aluari *vita S. Ferdinandi*, 755, b

Aluarus, *Cordubenſ. Epp. ad Eulog.* 192, a. *Vita S. Eulogii*, 193, a

Auguſtin Alveld *von dem Päbſtl. Stuhl*, 1118, b. *Malagma cont. Lonicer. et Luther.* ibid. *Poſition. Vinariae diſput.* 1139, a. *Orat. de eccleſ.* 1194, b. *pia collatio ad Luther.* 1284, b. *Serm. wid. Luther.* ibid.

Hugo Amadeus *Vita B. Florae*, 759, a

Amalarius *Opp.* 188. *Ep. ad Carol. M. de caeremon. baptiſm.* 395, b

Valent. a S. Amando *Prodrom. Carmelitan.* 507, a. *Harpocrat. Ieſuit.* ibid. b. *heroica carmeli regula*, ibid. *pomum diſcord. int. Papebroch. et Carmelit.* ibid.

Amandus, *Abb. vita S. Rudberti*, 959, a

Amandus, *Epiſc. Vigil. vita S. Mauri*, 879, a

Amandus *de* Caſtello *vita B. Odonis*, 903, a

Georg. Amandus *wie ein geiſtl. Ritter in der Welt ſtreiten ſoll*, 1162, b

Elia di Amato *del Concil. Sinueſſano*, 275, a. *dei Soldati eſſecutori della morte di Criſto*, 325, b. *della teſtim. di Giuſeppe da Criſto*, 329, a. *della navigaz. di S. Iacopo per le Spagne*, 341, b. *delle ſorte per le quali Matthia fu detto all' apoſtol.* 344, b. *dei Diaconi*, 379, b. *di celibato dell' ord. chieſaſt.* 384, b. *del rebattezare gli Eretici*, 397, b. *ſop. l'ant. uſo di cantar nel Coro*, 411, a. *delle recogniz. di S. Clemente*, 437, b. *della Papeſſa Giovanna*, 472, b. *della prerogat. di Papa*, 477, a. *del ſeceſſo di S. Bruno*, 547, b

Melch.

Melch. Ambach *Drey Prodigt. S. Auguſtini*, 155. b. *Urtheil vom Tantzen*, 1253, b
Franc. Amboeſius *Abaelardi et Heloiſae Opp.* 214, a
S. Ambroſius, *Epiſc. Mediol. verſ. Lat. Hegeſippi*, 38, a. *Tractatt. polem.* 44, a. *Opp.* 147, 148. *Vita S. Agnetis*, 609, b. *S. Eleazarii*, 726, b. *S. Geruaſii*, 778, b. *S. Nazarii*, 894, a. *S. Satyri*, 965, b. *S. Sebaſtiani*, 967, a. *S. Theclae*, 992, a
Ambroſius *Anſbertus, Commentar. in apocal.* 183
S. Amedeus, *Lauſannenſ. Opp.* 46, a. 218
Petr. Amelius *Itinerar. Gregorii XI*, 458, a
Ammon *Ep. de S. Pachomio*, 908, b
Ammonius, *Alexandrin. Harmon. Euangeliſtar.* 67, a
Paul. Amnicola, *vid. Paul.* Bachmann.
Euſeb. Amort *de orig. et progr. indulgentiar.* 407, b. *Leb. Alexiae Le Clerc*, 516, a
Amphilochius *Epiſtola Synod.* 83, a
Nicol. Amsdorf *Schreib. an Geo. Spalatin. de diſput. Lipſ.* 1108, a. *diſput. de Miſſa*, 1125, a. *Warum Jo. Huſs verbrandt ſey*, 1174, b. *Epp. ad Luther.* 1222, a. *wider die Wiedertaeuffer*, 1226, a. *Vorrede auf die Bulle des groſſ. Ablaſſ.* 1257, a. *Antw. auf das Interim*, 1262, b. *von Verſtümml. der Wercke Lutheri*, 1265, a
Io. Amſterdamus *Luthers Weiſagung*, 1260, a
Amulo *Opuſcula*, 193
Theodor. Amydenius *de offic. et iurisdict. Datarii*, 487, a
Anaſtaſius, *Bibliothecar. verſ. Lat. canon. Scriptur. Nicephori*, 109, b. *Sermonis Theodori Studitae*, 110, b. *Opp.* 113. *hiſtor. eccleſiaſt.* 301, b. *vitae Romanor. Pontif.* 430, a. *vita S. Demetrii*, 712, a. *S. Ioannis*, 820, a. *S. Petri*, 922, b
Anaſtaſius, *Caeſar. de iciunio Deiparae*, 117, a
Anaſtaſius (*incertus*) *de translat. S. Stephani*, 349, b
Anaſtaſius, *Sinaita*, *Hodegus*, 100, a. *de homin. creat.* 101, a. *quaeſtion.* ibid. *de quadrageſim.* ibid. *anagog. contemplat.* ibid. *Oratt.* ibid. b. *de haereſib.* 1043, b
Ioſeph Maria de Ancona *Index in Waddingi Annal. Minor.* 542, a
*Arnauld d'*Andilly *Hiſt. des Juifs de Flav. Joſeph trad.* 10, a. *Joſephe de la guerre des Juifs*, 37, a. *Vies des SS. Peres des deſerts*, 504, a
Petr. de S. Andrea *addit. ad Iſidori hiſtor. fratr. diſcalc. ord. Carmel.* 509, a
Iac. Andreae *von Einigk. der Augſpurg. Confeſſ. Verwandt.* 1278, a. *Predigt. vom Concord. Werck*, 1316, a
Io. Valent. Andreae *Harmonia vitae Chriſti*, 313, a
Sam. Andreae *de ſucceſſ. Pontif. Rom. ſecund. Malachiam*, 429, b. *de Sim. Mago*, 1046, b. *de Bogomilis*, 1062, a
Andreas *vita Roberti de Arbriſſello*, 538, a
Andreas, *Abb. vita S. Apollinaris*, 639, a. *S. Ottonis*, 967, b. *S. Walfridi*, 1027, b
Andreas, *Caeſar. Epiſc. Comment. in Ioann. apocal.* 98, a
Andreas, *Cretenſ. Archiep. Opp.* 107. *vita S. Georgii* 772, a
Andreas, *Magorenſ. Epiſc. Gubernacul. Concilior.* 234, a
Andreas, *Strumienſ. Abb. Vita S. Io. Gualberti*, 534, a
Andreas, *Vallumbroſan. vita S. Arialdi*, 643, a. *S. Herlembaldi*, 801, a
Balthaſ. Andreas *addit. ad Concil. Tridentin.* 262, b
Io. Andreas, *Alericenſ. Cypriani Epp.* 138, a
Lancellot Andrews *de iure et poteſt. conuoc. concil.* 235, a
Andronicus, *Conſtantinop. Dial. cont. Iudaeos*, 120, a
Angelomus *enarrat. in libb. Regg. et cant. canticor.* 188, a. *Comment. in Geneſ.* ibid. b
Chriſtoph. Angelus *Enchirid. de ſtatu hodiern. Graecor.* 1336, b

Franc. Mar. Angelus *a Riuotorto, Hiſtor. Sacri Conuent. Aſſiſ.* 542, b
*Philippe d'*Angoumois *le Novitiat d'Hermogene,* 500, a
Maria Magdal. Anguillaria *Vita S. Franciſcae Rom.* 539, b
Anno, *Colon. Archiep. vita S. Ewaldi,* 748, b
Anquetin *Diſſ. ſur S. Marie Magdeleine,* 1351, a
Caſt. Innoc. Anſaldi *relig. Ioſephi vindic. cont. Baſnag.* 22, a. *Ep. de diptycho Quirin.* 413, b
Ambroſ. Ansbertus, *vid.* Ambroſius.
S. Anſcharius *vita S. Willehadi,* 1030, b
Anſcherus, *Centul. Abb. vita S. Angilberti,* 631, a
S. Anſelmus, *Cantuar. meditatt.* 44, b. *Opp.* 206. *epiſt.* 449, b
Anſelmus, *Abb. S. Emmeram. Vita S. Emmerammi,* 732, a
Anſelmus, *Hauelberg. Epiſc. Dial. aduerſ. Graec.* 216, a. *de ord. canon. regular.* ibid. b. *et* 512, b
Anſelmus, *Lucenſ. Opp.* 204. *defenſio Gregor. VII,* 449, b
Flav. Anſelmus, *monach. Beccenſ. vita S. Berengarii,* 667, a
Anſo, *Abb. Laubienſ. vita S. Erminon.* 736, a. *S. Vrſmari,* 1024, b
Petr. Anſpach *Antitheſ. der Luther. Bekäntnis,* 1220, b
D. I. Antelmius *de S. Maxima,* 880, b
Ioſeph Antelmius *Concil. Regienſe,* 273, a
Antenor *vita S. Siluini,* 976, a
Antiochus, *monach. Homiliae,* 105, a
Ioan. a D. Antonio *Biblioth. fratr. minor.* 542, b
D. Antonius *M. Epiſtolae,* 75. *regula ad Monach.* 497, a
S. Antonius *ſ.* Antoninus, *Archiep. Florent. vita S. Simeon. Stylit.* 976, b. *S. Zenobii,* 1036, a
S. Antonius, *Paduan. Opp.* 225, a
Antonius, *Senenſ. Biblioth. ordin. fratr. Praedic.* 519, a
Antonius *Anglus, vid. Rob.* Barns.
Paul Antonius *notae ad Cellarii diſſ. de Pathmo Lutheri,* 1310, a. *Iubel-Zeugniſſ von der Reformat.* 1325, b
Io. Apellus *Defenſ. ad Epiſc. Herbipolenſ. pro ſuo coniug.* 1151, b
Cai. Sollius Apollinaris *Sidonius, Opp.* 165
Apollinarius, *Epiſc. Laodic. Metaphraſ. Pſalm. Dauid.* 77, a
Aponius *Comment. in cant. canticor.* 181, a
Paolo Ant. Appiani *vita di S. Emidio,* 731, b
Claud. Aquauiua *Inſtruct. pro Superior. Societ. Ieſu,* 555, a
Caſpar Aquila, *vid.* Adler.
Paul Aquilinas *verſ. Bohem. Flav. Ioſephi,* 37, b
Caeſar Aquilinius *de trib. hiſtoric. Concil. Trident.* 254, b
Didac. ab Aragonia *Dilucidat. priuilegior. ordin. regular.* 501, b
Arator *hiſtor. apoſtol.* 174, a
Io. Arca *de S. Georgio,* 773, b
Archelaus *Diſput. cum Manete,* 49, a. 71, a. 1050, a. *aduerſ. Manichaeum,* 300, a
Petr. Archudius *Menolog. Graecor.* 590, a
S. Ardo *vita S. Benedicti,* 664, a
Carolus de Aremberg *Flor. Seraph.* 543, a
Arethas *Enarrat. in apocal.* 52, a. 115, a. *Orat. de S. Samona,* 963, b
Leon. Aretinus *verſ. Lat. orat. Baſil. de legend. gentil. libr.* 78, a
Luc de Boyer D'Argens *Reflex. polit. ſur l'état des Cheval. de Malte,* 582, a
Io. Argenti *de reb. Societ. Ieſu in Polon.* 562, b
*Carol. Dupleſſis d'*Argentré *collect. iudicior. de nov. errorib.* 1045, b
Io. Argyropulus *Scripta var.* 46, b. *de proceſſ. Spirit. S.* 133, a
Aribo *vita S. Corbiniani,* 703, a
Paul Aringhus *Roma ſubterran.* 421, b
Alex. Ariſtenus *Schol. in Baſil. canon. ad Amphiloch.* 79, b

Arnal-

Arnaldus *ſ.* Arnoldus *et* Ernaldus, *Abb. Bonae-Vall. Opp.* 216
Arnaldus, *ordin. S. Franciſci, vita B. Angelae,* 630, a
Ant. Arnaldus *Orat. pro Vniverſit. Pariſ. cont. Ieſuit.* 556, a
Claude Arnaud *Epit. theſauri Sacror. rit. Barth. Gauanti,* 367, a
Trogill. Arnckiel *Confirmat. der Catechumen.* 394, b
Ioſua Arnd *Franc. Vauaſſor. lib. de forma Chriſti,* 319, b. *Lexic. antiquit. eccleſ.* 363, a
Arno *Scutum Canonicor.* 512, a
Arnobius, *Afer, Diſputatt. aduerſ. gent.* 139, 140
Arnobius, *iun. Gallus, conflict. cum Serapione,* 160, a. *comment. in Pſalm.* ibid.
Bruder Arnold *Sendſchreib. an die Evangel. in Dantzig,* 1163, b
Chriſtoph Arnold *Epp. philolog. et hiſtor. de Ioſephi teſtimon. de Chriſto,* 329, a
Gottfried Arnold *kurtzgefaſſte Kirch. Hiſtor.* 6, a. *auserleſn. Sendſchreib. der Alt.* 54, b. *Clement. Rom. recognit.* 57, b. *Ephraem Syri Sermon.* 78, a. *S. Baſilii Sendſchreib.* 79, b. *Gregorii Naz. Verantwort. ſein. Abdanck.* 82, a. *Macarii Schrifften,* 85, a. *S. Nili Schreib. an Thaumaſ.* 95, a. *Nili Buch von der Gottſeel.* ibid. b. *Sixti II weiſe Sprüche,* 139, b. *S. Zenonis Sermon.* ibid. *S. Auguſtini Briefe,* 157, b. *Paulini Sendſchreib.* ibid. *Fauſti Sendſchreib.* 164, b. *S. Bernardi Briefe,* 215, b. *Kirch. und Ketzer-Hiſtor.* 303, b. *Erklar. vom gemein. Sect. Weſen,* ibid. *Endl. Vorſtell. ſein. Lehre,* 304, a. *Supplem. zur Kirch. Hiſtor.* ibid. b. *hiſtor. theol. Betrachtung. merckwürd. Warheit.* ibid. *Hiſtor. Petri et Pauli,* 334, b. *Chriſtianor. ad metall. damnat.* 356, a. *Leben der Gläubig.* 361, b. *fratr. et ſoror. appellat. inter Chriſtian. vſit.* 420, b. *Ehel. und unehel. Leb. der erſt. Chriſt.* 421, a
Theod. Arnold *Sam. Schuckfords Harmon. der heil. und profan-Scrib.* 12, b
Arnoldus, *Abb. Bonac-Vall. vid.* Arnaldus.
Arnolphus *ex Comit. de Cham et Vochburg vita S. Emmerammi,* 732, a. *de S. Ramuoldo,* 947, a
Arnulphus, *Lexouienſ. Opp.* 221
Arnulphus [*monach. Seculi XII*] *Specul. monachor.* 499, b
Arnulphus, *Sagienſ. Archidiac. de Schiſmate poſt Honorii II deceſſ.* 472, b
Claud. Arrhenius *excerpta chronolog.* 632, b. *vita S. Anſcharii,* 633, a
Laur. Arrhenius *de concil. Vpſal.* 296, b. *de Eremitis,* 504, b. *diſſ. de concil. Epheſ.* 1350, a. *de Sacrament. N. Teſtam.* 1352, b
S. Arſenius *Doctrina et exhortat.* 85, a. *apophthegmata,* ibid. b
Arſenius, *Patriarcha Conſtantinop. Opp.* 121
Chriſtoph D'Arta *Supplem. ad vit. S. Paſchalis,* 913, a
D'Artigny *de l'exiſt. des Géans,* 20, b. *de l'orig. d'Herod. le grand,* 36, b
Io. Dan. Artopoeus *de Ioanna Papiſſa,* 469, b
Io. Georg. Artopoeus *Error. Iuſtini circa rit. Iud.* 9, b. *not. ad Iuuenal. Sat. XIV,* 39, a
Petr. Artopoeus *explicat. Apocalypſ.* 1265, b. *vaticin. Sacr. de eccleſ.* 1274, a
Conſtant. Arzonni *vita S. Blaſii,* 673, b
Georg. Aſchwellus *de Socino et Socinianiſm.* 1067, b
Elias Aſhmole *Diſc. of Knighthood and the Several Ordr. in Europ.* 579, a
Ioſ. Simon Aſſemannus *S. Ephraem Syri, Opp.* 77, a. *de S. Bonifacio,* 676, a. *de Eutychio,* 748, b. *de S. Redempto,* 948, b. *de Syris Neſtorian.* 1057, a. 1341, a. *de Monophyſit.* 1058, b. 1340, b
Steph. Euod. Aſſemannus *Acta SS. Martyr. Orient. et Occid.* 594, b

Aſte-

Aſterius, *Epiſc. Amaſen. Opp.* 46, a. *Homil. et Laudatt. martyr.* 86, a. *laudat. S. Stephani*, 349, a. *S. Euphemiae*, 741, b. *S. Phocae*, 932, a
Aſturius, *Toletan. Ep. vita S. Iuſti* 836, b
Athanaſe *de Ste. Agnes Chronol. des Prelats & Relig. qui ſuiv. la regle de S. Auguſtin*, 512, b
S. Athanaſius, *Epiſc. Alexandrin. Opp.* 74, 75. *vita S. Antonii*, 636, b. *S. Philippi*, 930, b. *S. Syncleticae*, 987, b
Athanaſius, *Patriarcha Conſtantinop. Opp.* 124
Athenagoras *Opp.* 62
Athenulfus, *vid.* Adenulfus.
Io. Atrocianus *Querela Miſſae et alia*, 1199, a
Paul. Attauantus *vita b. Ioachimi*, 522, b
Lud. Don. d' Attichy *Flores hiſtor. Cardinal.* 481, b
Atto, *Vercellenſ. Epiſc. Opuſcula*, 199. *vita S. Verdianae*, 1013, b
Atto, *Vallumbroſ. Abb. vita S. Io. Gualberti*, 534, a
Io. Aubertus *S. Cyrilli Opp.* 92, a
Aubery *Hiſt. gener. des Cardinaux*, 481, a
Audelaus *vita S. Fortunati*, 761, b
Audoenus, *Ep. Rothom. vita S. Eligii*, 728, b
Giuſ. Averani *Lezioni ſop. la paſſ. di Geſu Criſto*, 322, b
Chriſt. Guil. Auerbach *de Tho. Müntzeri eloquent. inept.* 1063, b
Augarus *vita S. Theodori*, 995, b
Amalric. Augerius *Actus Pontific. Rom.* 432, a
Auguſtinus, *Florentin. Hiſtor. Camaldulenſ.* 533, b
Auguſtinus, *Ticinenſ. vita S. Guarini Cardinal.* 485, a
Anton. Auguſtinus *de Hiſpan. Concil. non edit.* 266, a
S. Aurel. Auguſtinus *meditatt.* 44, b. *confeſſ. fidei*, 45, a. *Opp.* 153-157. *Regulae*, 498, a. *de haereſibus* 1043, a. *de geſt. Pelagii*, 1055, a
Alcim. Ecdic. Auitus *Opp.* 168, 169. *de reliqu. S. Stephani*, 349, b. *de S. Mamerto*, 862, a
S. Aurelianus *regula ad monach. et virg.* 498, b
Cornel. Aurelius *Viſio ſup. miſerab. ſtatu eccleſ.* 462, b. 1089, a
Ludov. Aurelius *epitome Annal. Baronii*, 307, a
Io. Aurifaber *Schrifften Lutheri*, 1094, a. *Luthers Colloquia*, 1260, b. *Verleg. der Pract. Jo. Hebenſtreits*, 1272, b. *Ep. ad Pet. Paul. Verger.* 1274, b
Phil. Lud. Authaeus *Index hiſtoric. Reformat.* 1291, b
Authpertus, *Caſinenſ. Abb. Sermo de S. Matthia*, 344, a
Autpertus, *S. Vincent. Abb. vita S. Paldonis*, 909, a
Auxilius *libell. ſup. cauſſa Formoſi Papae*, 446, a
Ioach. Axonius *verſ. Lat. orat. Maximi Planud.* 125, a
Aymericus *de Peyraco vita Vrbani V.* 457, b
Jean Aymon *Les Synod. des Egliſ. reform. de France*, 269, a. *maxim. polit. du Pape Paul III*, 463, b. *Monum. de la relig. des Grecs*, 1342, b
Aymoinus *de mirac. et translat. S. Benedicti*, 526, a
Franc. Didac. Aynſa-*y*-Yriarte *vita S. Victoriani*, 1017, a
Chriſtoph. Frid. Ayrmann *de monaſterio carcere*, 496, a
Azzolini, *Cardinal. aphoriſmi polit. de obſeruand. in Conclaui*, 476, b

B.

Ludov. Babenſtuber *vita S. Magni*, 860, b.
Nicol. Baccetius *Hiſtoria Septimiana*, 536, b
Petr. Iac. Baccius *Vita Phil. Nerii*, 577, a
F. Bachelard *le Portrait ſacré des filles illuſt. de l'ord. de S. Benoit*, 1353, b
Bachiarius *Ep. ad Ianuar.* 159, a. *apolog.* ibid. b

Paul. Bachmann *ſ.* Amnicola, *Serm. in Aufnehm. der Reliqu. S. Bennonis*, 1188, b. *Luthers Wiederruf vom Fegfeuer*, 1207, b. *Schnupfftüchlein auf Luthers Geiffer*, 1216, a. *Lobgeſang auf Luthers Winckelmeſſe*, 1123, b. *von Ceremonien der Kirche*, 1232, b
Io. Bacho *de inſtit. et titulo ordin. Carmelit.* 505, a. *compend. hiſtor. et iur. eiusd. ord.* ibid. *expoſit. myſt. in regul. ordin. Carmel.* 508, a
Io. Bacmeiſter *Acta Philippica*, 284, b. 1315, b
Io. Badius *Ablein. der Antwort Vlenbergii*, 287, a
Franc. Baertius *not. ad vit. S. Adalgiſi*, 601, b. *de S. Baitheneo*, 656, a. *S. Coemgino*, 697, b. *S. Colmano*, 698, a. *S. Columba*, 699, b. *S. Euſebio*, 744, a. *S. Hervaeo*, 803, a. *S. Maiano*, 860, b. *S. Molingo*, 890, b. *S. Ninnoca*, 900, a. *S. Paulo*, 917, a. *S. Petro*, 928, a. *not. ad vit. S. Rumoldi*, 960, a. *S. Zenonis*, 1035, b
Io. Guil. Baier *Quaeſt. ad diluv. hiſt. pertinent.* 19, a. *de auctor. et integrit. Concil. Nicaen.* 241, b. *de Pauli cognit. Dei natural.* 337, a. *de coecit. Pauli*, ibid. b. *de aqua luſtrali Pontific.* 424, a. *de Monarchianis*, 1051, a. *de Paulo Samoſateno eiusque haereſi*, ibid. *Lutheri diſputat. pro declarat. virtut. indulgentiar.* 1097, b
Adr. Baillet *Hiſt. des fêtes mobil. de l'Egliſe*, 386, a. *Hiſt. des demêlez de Boniface VIII, avec Phil. le Bel*, 455, b. *Vies des Saints*, 594, a
Baker *Hiſtor. der Inquiſit.* 490, a
Franc. Balarini *vita S. Liberatae*, 849, a
Bohusl. Aloyſ. Balbinus *vita Vener. Arneſti*, 644, b. *S. Iuani*, 830, b
Io. Balbinus *vita S. Ioannis Nepomuceni*, 823, b
Ant. Baldaſſarri *Iſtor. de Concil.* 234, a
Franc. Paul. Baldellus *not. ad vit. B. Guidonis*, 790, a
Gugliel. Baldeſano *Hiſtoria di S. Mauritio*, 879, a
Baldewinus, *monach. vita S. Gibriani*, 779, b
Baldricus, *Epiſc. Dolenſ. Hiſt. Hieroſol.* 417, a. *vita B. Roberti de Arbriſſello*, 538, a. *miracula S. Valentini*, 1008, b
Franc. Balduinus *prolegom. ad Minuc. Felic.* 134, a. *Optati Mileuit. Opp.* 144, a. *Hiſt. Carthaginenſ. collat.* 266, a
Frid. Balduinus *ſtoic. et emblem. Ieſuitar. in Colloqu. Ratisbon.* 569, b. *de diſp. Lutheri cum diabolo*, 1305, a
Io. Balesdens *Opp. Gregor. Turon.* 591, a
Jean Baleus *les faits & geſt. des Evêqu. de Rome*, 435, a. 1352, b
Rob. Balforeus *not. in Gelaſii act. Concil. Nicaen.* 240, b
Theod. Balſamon *Scholia in B. Dionyſ. Epiſt. ad Baſilidem*, 70, a. *in S. Gregorii Thaumat. Epiſt.* ibid. *in Petri Canon. de poenitent.* 71, a. *in S. Baſilii Canon. ad Amphilochium*, 79, b. *in B. Gregor. Nyſſen. Epiſt. ad Letoium*, 80, b. *in Canon. S. Theophili*, 86, b. *in S. Cyrilli Alex. Epp. canon.* 93, b. *Comment. in Photii Nomocanon*, 112, b
Auguſtin. Balthaſar *de haereſi Nicolaitar.* 1047, b
Baltherus, *monach. Seckingan. vita S. Fridolini*, 764, a
Baltus *Défenſe des SS. Peres*, 44, b
Steph. Baluzius *Miſcellanea*, 48, a. *Cypriani Opp.* 137, b. *not. in Lactant.* 141, b. *Lactantii lib. de mort. perſecutor.* 142, b. *Marii Mercator. Opp.* 151, a. *Commonitor. Vincentii Lirin.* 158, b. *Saluiani Maſſil. Opp.* 165, a. *Homiliae Caeſarii Arelat.* 169, a. *Agobardi Opp.* 189, a. *Seruati Lupi Opp.* 190, b. *not. ad Hrabani Mauri ep. ad Heribald.* 194, b. *Reginonis Opp.* 198, a. *not. ad geſta collation. Carthagin.* 266. a. *de Concil. Telept.* ibid. b. *Concilia Galliae Narbonenſ.* 268,

268, b. *not. ad vit. Benedicti XII*, 456, b. *Vitae Papar. Auenionenſ.* 473, b. *vita S. Wigberti*, 1030, a

Laur. Banck *Actus inaugur. et coron. Innocentii X*, 465, a. *et* 476, a. *not. ad taxam Cancellar. Rom.* 489, b

Anſelm. Banduri *Opp. Athanaſii, Patr. Conſtantinop.* 124, a

Ant. Banier *Diſſ. ſur la Royauté des Iſraelit. en Egypte*, 24, a

Bern. Baptiſatus *de emendando Clero*, 1087, b

Io. Phil. Barateriis *diſſ. de annis Agripp. iun.* 37, b. *de conſtitut. Apoſtol.* 353, b. *Diſquiſ. chronol. de ſucceſſ. antiquiſſ. Rom. Epiſcopor.* 429, a

Franc. Barbaranus *de* Mironis *vita B. Ioannis*, 822, b

Dan. Barbarus *Catena Doctor. Graec. in David. Pſalm.* 51, a

Andr. Barbatia *de praeſtant. Cardinal.* 479, a. *de Cardinal. legat. a latere*, 487, b

Barbatus, *vid.* Abudacnus.

Zaccar. Barbéri *Vita di Anton. da Modana della fam. de' Montecuccoli*, 544, b

Bonauent. Barberini *ep. de can. Nicaeno appellat. ad Rom. Pont.* 242, a

Jean Barbeyrac *de la Morale des Peres de l'Egliſe*, 44, b

Auguſtin Barboſa *remiſſion. ad Concil. Trident.* 262, b. *Collectanea doctor. ex Concil. Trident.* 263, b

Lud. Barbus *de init. et progr. congreg. Benedict. S. Iuſtinae de Padua*, 531, b

Moſes Bar-Cepha *de Paradiſo*, 14, a

de Barcos *lett. ſur le monach. de Gregoire le Grand*, 443, a

Steph. Bardarus *vita S. Ioannis*, 822, a

Barduccius *ep. de morte S. Catharinae Senenſ.* 521, a

Dan. Eberh. Baring *Anmerck. zu Joh. Reiskii Unterſuch. des Oſterfeuers.* 1352, a

Barlaamus *Opp.* 126

S. Barnabas *Opp.* 47, a. *Epiſt. cathol.* 55, a

Ant. Nicol. Barnabici *Criterio delle Perucbe*, 383, a

Robert Barns *Vitae Rom. Pontif.* 435, a. 1352, b. *ſub nomine D.* Antonii *aus Engelland, Fürnehm. Artik. der chriſtl. Kirche*, 1211, b. *Glaub. Bekaenntniſs*, 1241, a

Angelo Baroni *Offic. B. Mariae virgin.* 371, b

Caeſ. Baronius *Annal. Eccleſiaſt.* 306, a. *Diſſ. de Martyrolog. Rom.* 587, a. *Rom. Martyrolog.* 590, a

Mart. Baronius *Vita B. Stanislai, Canon.* 983, a

Vincent. Barralis *Chronol. Sanctor. et illuſt. viror. S. Inſulae Lerin.* 532, b. *vita S. Deuotae*, 713, b. *vita S. Siffredi*, 974, a

Joſeph de la Barre *Spicileg. vet. Script. Luc. Dacherii*, 47, a

Laurent de la Barre *Arnobii iun. Commentar. in Pſalm.* 160, b

Thom. Barrenſis *not. ad Palladii hiſt. Lauſ.* 502, b

Dan. Leui de Barrios *Triumpho del Govierno popular.* 38, b. *de las facr. Hermandades Acad.* ibid. *Luzes y flores de la Ley Divina*, 39, a

Paul de Barry *les cents illuſtres de la maiſon de Dieu*, 593, b

Io. Henr. Bartels *de ſtato die vet. Chriſt.* 410, a

Caſp. Barth *animaduerſ. in Hermae Paſtor.* 56, *Aeneas Gaz. de anim. immortal.* 98, a. *Zachar. Mitylen. de eod. argum.* ibid. *not. in Lactant. Sympoſ.* 142, a. *not. in Optat. Mileuit.* 144, b. *Claudian. Mamert. de ſtatu animae*, 163, b. *Commentar. et Gloſſar. in Bongarſii geſta Dei per Franc.* 417, a

Rich. Bartholinus *de Conuentu Auguſtenſi*, 1104, a. 1309, a

Thom. Bartholinus *de ſudore Chriſti ſanguin.* 323, a. *de corona ſpinea*, 324, b. *de eruce Chriſti*, 326, a. *de vino myrrhato*, 327, b

Bartholomaeus *de Piſis liber conformitat.* 541, a

Bartholomaeus *de* Vſingen *Compend. Logicae*, 1096, b. *Exercitium Logicae*, ibid. *libri III contra Culſamer.* 1167, b. *de venerat. Sanctor.* 1195, a. *anabaptiſm. cont. rebaptizantes*, 1200, a

Bartholomaeus, *Abb. Crypt. Ferrat. vita S. Nili*, 900, a

Bartholomaeus, *Senenſis, vita B. Petri*, 926, b

Bartholomaeus, *Tridentin. vita S. Dominici*, 518, a

Bartholomaeus, *Ep. Vrbinas, Milleloqu. S. Ambroſii*, 148, b. *S. Auguſtini*, 156, a

Dan. Bartoli *Vita di S. Ignaz. Loiola*, 552, a. *Vincent. Caraſa*, 567, a

Iul. Bartoloccius *Diſſ. de Adamo*, 17, a. *de Moſe Propheta*, 22, b. *verſ. Lat. et not. in Antiochi et Machabaeor. Hiſt.* 35, a

Io. Bartſch *de ſepulcro Moſis*, 23, b

Alex. Baruoetius *vita S. Nicephori*, 897, a

Baſilius, *Iſaur. Ep. Opp.* 69, b

Baſilius *M. libri IV aduerſus Eunom.* 45, a. *duae Homiliae*, 54, a. *Opp.* 78. *regula ad monach.* 407, b. *de S. Barlaam*, 657, b. *de S. Gordio*, 784, b. *vita S. Iulittae*, 833, b. *orat. in laud. S. Quirionis*, 945, b. *contra Arianos ration. ſyllogiſt.* 1052, a

Baſilius, *monach. Seculi XII, deſcript. vitae aſcet.* 499, a

Baſilius, *Ep. Seleuc. Opp.* 45, b. *vita S. Theclae*, 992, a

Jacques Baſnage *Hiſt. des Juifs*, 39, a. *Henr. Canſii Lection. antiqu.* 45, b. *D. Chryſoſtomi epiſt. ad Caeſarium*, 89, b. *Hiſt. de l'Egliſe*, 311, a. *de S. Adamnano*, 601, b. *vita S. Aldhelmi*, 615, b. *de Anaſtaſio*, 626, a. *not. ad vit. S. Bonifacii*, 675, a. *S. Euantii*, 738, a. *de S. Hippolyto*, 806, b. *de hiſt. haereſ. Apollinar.* 1052, b. *de Eunomio, haeretico*, 1054, b. *de haereſi Feliciana*, 1060, b. *Hiſt. de la religion des Egliſes reformées*, 1294, b

Sam. Baſnage *Exercitatt. in Baron. annal.* 308, a. *Annal. polit. eccleſiaſt.* 311, a. *de coelibatu Clericali*, 384, b. *de Catechumen.* 395, a. *de tradit. flagitioſi diabolo*, 406, a. *de excommunic. Iud.* ibid. *Chriſtiana*, ibid. *eccleſ. tribunali*, ibid. b. *ſacris virginib.* 496, b

Baſſianus Dardadone *vita B. Iacobi*, 813, a

Philipp. Baſtide *de propagat. ordin. Benedict. in Gall.* 531, a

Marco Battaglini *Iſtoria univerſ. dei Concil. general.* 234, a

Bartholom. Battus *diſp. de Antichriſto*, 1320, a

Theod. Battus *de verit. Chriſt. apud Waldenſ. non oppreſſa*, 1079, a

Baudemundus *vita S. Amandi*, 622, a

J. Baudoin *hiſt. des Cheval. de l'ord. de S. Jean de Hieruſal. de Beyſſat*, 580, b

Baudoniuia, *monial. vita S. Radegundis, regin.* 946, a

Mich. Bauldry *Manuale ſacrar. caeremoniar.* 370, a

Hieron. Baumgaertner *Schreiben an Lazar. Spengler*, 1206, a

Sigm. Iac. Baumgarten *Vorrede zum II und III Theil von Saligs Hiſtor. des Trident. Concil.* 255, b. *Obſeruatt. de Concil. Trident.* 262, b. *Auszug der Kirch. Geſchichte*, 305, b. *de vlt. coena Chriſti paſchali*, 321, b. *de deſignat. miniſtr. eccleſ. ope ſortit.* 381, b. *de ſolemn. Chriſti ſacror. origin.* 387, b. *de veter. tempor. memoriae Chriſti vitae reſtituti ſacr.* 389, a. *Vorrede zu Bakers Hiſtor. der Inquiſit.* 490, a. *zu Legers Geſchichte der Waldenſ.* 1078, b. *zu Theobaldi Huſſit. Krieg*, 1084, a

Iac. de la Baune *edit. Opp. Iac. Sirmondi*, 48, b

Pierre Bayle *Critique de l'Hiſtoire du Calviniſme*, 1294, a. *Nouvell. Lettr. Critiqu. ſur l'Hiſt. du Calviniſme*, ibid. b

Ant. Beatillus *vita S. Arthemae*, 646, a

Georg. Beatus *Ueberſetz. von Megiſeri Paehſtl. Chronick*, 436, a

Ant. Beaugendre *Hildeberti Opp.* 212, a

Iſaac

Iſaac de Beaufobre *Hiſtoire de Manichée*, 1049, b. *defenſe de cette hiſtoire*, 1050, a
de Beauvais *Vie de Jean de Quint. de Bretigny*, 510, b
Balthaſ. Bebelius *Eccleſ. antediluv.* 16, b. *antiquitatt. Eccleſ.* 331, b. *Hiſt. eccleſ. Sec. XVI et XVII*, 360, a. *de veter. aris et menſ. euchariſt.* 401, a
Hans Bechler *von Scholbrunnen, Geſpräch eines Fuchſes und Wolfs*, 1165, a
Fridem. Bechmannus *haereſiographia*, 1045, a
Cornel. Becker *Schreiben von einigen Auflag. der Augſpurg. Confeſſ.* 1314, a
Wilh. Heinr. Beckher *Nachr. von der Formula Concord. in Preuſſ.* 1317, a
Caſp. Achat. Beckius *de manumiſſion. in eccleſ.* 423, a. *de iur. prudent. per reformat. reformata*, 1300, b
Matth. Frid. Beckius *de Eden, Ophir et Tarſis*, 15, a. *Martyrolog. Eccl. Germ. peruetuſt.* 589, a
Io. Chriſtoph. Beckmann *de auctor. concilior.* 236, b. *vom Johanniter-Orden*, 581, a. *ſub nomine Lud.* Liebhard *Hiſt. inter Proteſtant. inuariat. Aug. Conf. addict. et Caluino-Reformat.* 1317, a
Venerab. Beda *Opp.* 181 *et* 182. *Hiſt. eccleſ. Angl.* 299, a. *Martyrolog.* 589, a. *vita S. Benedicti*, 663, b. *S. Cuthberti*, 707, a. *Eaſterwini*, 724, b. *S. Egberti*, 726, a. *S. Ethelberti*, 736, b. *S. Etheldredae*, 737, a. *S. Ewaldi*, 748, b. *S. Felicis*, 753, b. *S. Furſei*, 766, a. *S. Honorii*, 808, a. *S. Iuſti*, 836, a. *S. Laurentii*, 843, a. *S. Melliti*, 885, b. *S. Oſwaldi*, 906, b. *S. Oſwini*, 907, a. *S. Paulini*, 916, a
Ferd. Wilh. Beer *Erläuter. Apions von Moſis Wiſſenſchafften*, 23, a
Rich. Beere *ep. de corpore S. Dunſtani*, 723, a
Laurent. Beger *Numiſmata Pontif. Rom.* 434, b
Io. Behem *chriſtl. Rath-Büchl. für die Kinder*, 1226, b
Io. Behm *de nimbo Sanctor.* 416, b
Io. a Behm *de termino Babyl. captiuit.* 33, a
Io. Belethus *rationale diuinor. officior.* 369, a
Humbert. Belhome *de S. Hildeberto*, 806, a
Franc. Bellifomo *Le prove praticate dagl' Inquiſitori*, 490, b
Thom. Belloroſius *Enochi vita S. Angeli*, 511, a
Ant. Benalius *de vita et reb. geſt. SS. Bergomat.* 596, a
Benauidius, *vid.* Mantua *Benauidius.*
Henr. Benckendorff *Hiſtor. der zehn Haupt-Verfolgung.* 356, a
Claud. Bendier *Vie de S. Quintin*, 944, a
Petr. Benedetto *verſ. Lat. vit. S. Alexii*, 618, a. *interpr. Act. ſept. dormient.* 1038, b
S. Benedictus *Opp.* 173. *Regula*, 498, a. *et* 529, a
Benedictus, *Anian. Opp.* 187 *et* 188. *Concordia regular.* 496, a. *capit. de diſciplina monaſt.* 529, b
Benedictus, *monach. Claudioceſtrenſ. vita S. Dubricii*, 722, b
Benedictus XIV, *Pontif. Rom. Commentar. de Ieſu Chriſti matrisque eius feſtis*, 386, b. *de Miſſae ſacrific.* 403, a. *de ſeruor. Dei beatif. et beator. canonizat.* 415, b. *ep. ad Epiſc. Auguſtan. ſuper Canonizat. Creſcentiae*, ibid.
Fab. Beneuolentius *Gennad. expoſ. pro Concil. Florent.* 131, b
Io. Alb. Bengelius *S. Ioan. Chryſoſtomi lib. de ſacerdot.* 88, a
Fr. Benincaſa *vita S. Raynerii*, 948, a
Io. Herm. Benner *de Chriſtiano non achreſto*, 354, b. *Lerna Zinzendorfiana*, 1355, b
Benno, *Cardinal. vita Gregorii VII*, 447, b
Jean Benoiſt *Hiſt. des Albigeois & Vaudois*, 1079, a
Georg. Benſonius *hiſtor. S. Iacobi*, 341, b
Gilbert Benvenuti *Diſſ. ſur la Papeſſe Jeanne*, 472, b
Modeſt. Benuenutus *vita B. Placidi*, 933, b
Eric. Benzelius *Breuiar. hiſt. eccleſ.* 5, b. *Io. Vaſtouii vitis Aquilonia*, 597, b. *oratt.*

ſecular. de cauſ. ſucceſſ. ab eccleſ. Romana, 1335, b
Henr. Bencelius *Vindic. Concil. Nicaen.* 241, b. *Concil. Conſtantinopol. I*, 242, b. *Concil. Epheſ.* 243, b. *Chalcedon.* 244, b. *Conſtantinop. II*, ibid. *de Geneal. Chriſti dupl.* 315, b. *de vit. Chriſti Paſch.* 321, a. *de canon. apoſtol.* 353, b. *de Sacram. confirmat.* 398, b. *de peregrinat. religioſ.* 416, a. *delineat. ordin. Ieſuit.* 554, a. *de Donatiſmo in nouatoribus rediuiuo*, 1054, a. *de Sectis Eccleſ. Orient.* 1076, b
Rutil. Benzonius *de anno S. Iubilaei*, 393, a
Io. Berardus *vita B. Guidonis*, 789, b
Io. Iuſt. Berckelmannus *Jubel-Predigt*, 1326, b
Georg. Berckenmayer *Sprüche aus der Schrifft von falſchen Lehrern*, 1193, a
Berengarius *Acta Concilii Rom.* 276, b
Berengarius, *Ep. Gerundenſ. de S. Narciſſo*, 893, b
Berengaudus *vel* Berengoſius *opuſcula*, 206
Sebaſt. Beretarius *vita Ioſ. Anchietae*, 566, b
Io. Berg *Bedencken über die Einlad. zum Thorn. Colloqu.* 294, b
Io. Guil. Berger *de Herode M.* 36, b. *de alapa Chriſto inflicta*, 324, b. *de purpura Chriſti*, ibid. *ſupplicio Chriſti flagris caeſi*, 325, b. *terrae motu in exceſſu Chriſti*, 327, b. *teſtim. Ioſephi de Chriſto*, 329, a. *Vita Paulin. familiar.* 336, b. *Leo X Pontif. praeco veritat.* 462, a. *de Henoticis Orient.* 1057, b. *de Lutbero, ſentent. de ſacr. Euchariſt. haud mutante*, 1306, b. *Cygni Euangel. vindiciae*, ibid.
Andr. Henr. Berghauer *Jubel-Predigt*, 1331, a
Nicol. Bergius *verſ. Sued. Melanchthon. vitae Lutheri*, 1256, a. *de ſtatu Eccleſ. Moſcovit.* 1340, a
Berlengerius *vita S. Cataldi*, 688, b
Hieron. Bernabaeus *vita S. Phil. Nerii*, 577, a
Bernaldus, *Conſtantienſ. de vitanda excommunicator. commun.* 449, b. *apol. pro Gregor. VII*, ibid.
I. P. Bernard *Traduct. de l'hiſt. du monde ſacr. & prof. de Sam. Schuckford*, 12, b
Bernardus, *Carthuſian. epp.* 224
Bernardus, *Caſinenſ. monach. vita S. Amici*, 624, b
S. Bernardus, *Abb. Clarauall. Meditatt.* 44, b. *Opp.* 214 *et* 215. *Sermo de S. Benedicto*, 526, b. *ordo Cluniac. a mend. purgat.* 530, a. *Sermo de S. Eleazaro*, 727, a. *vita B. Geraldi*, 774, a. *de B. Gerardo*, 775, a. *vita S. Lanfranci*, 841, b. *S. Malachiae*, 861, b. *Sermo de S. Victore*, 1015, b
Bernardus, *Dapifer, Coenobita Mellic. vita B. Gothalmi*, 785, a
Bartholom. Bernardus *Apolog. contra Papiſt. matrimon. prohibent. leg.* 1124, b
Eduard Bernardus *Ioſephi Antiqu. Iud.* 9, a. *not. in S. Clementis Epp. ad Corinth.* 56, a
Bernerus, *Abb. vita S. Hunegundis*, 810, a
Io. Georg. Sam. Bernhold *Urſach. warum den Juden und Chriſt. die Anbet. einer Eſels-Kopffs Schuld gegeben worden*, 354, a
Domen. Bernino *il Tribunale della S. Rota Rom.* 488, a. *vita di Giuſ. da Copertino*, 546, b
Berno, *Abb. Augienſ. Opp.* 201. *de quibuſd. reb. ad miſſam ſpectant.* 402, a. *vita S. Vdalrici*, 1011, b
Gieron. Beroardi *contin. di Batt. Platina delle vite de' Pontef.* 423, a
Iſaac Joſ. Berruyer *Hiſt. du Peuple de Dieu*, 13, a
Berta *ſiue* Bertrada, *Sanctimonial. vita S. Adelheid*, 603, a
Ern. Aug. Bertling *Unterr. vom Päbſtl. Jubel-Jahr*, 394, a. *Anmerck. üb. die Päbſtl. Jubel-Bulle*, 394, b
Bertoldus, *monach. Miciacenſ. vita S. Maximi*, 881, b
Bertrada, *vid.* Berta.
Bertramus, *ſiue* Ratramnus, *Scripta*, 191
Io. Frid. Bertramus *Pietas Lutheri*, 1306, b

Io. Georg. Bertramus *Epist. ad Polyc. Lyserum de verbis nummis Hussiticis impress.* 1082, b
Bertrandus *statuta Cluniacens.* 533, b
B. Bertrandus *gesta Bertrandi,* 671, b
Bertrandus, *monach. vita S. Roberti,* 954, a
Bertrandus, *Prior Monast. Pontiniacens. Vita S. Eadmundi,* 724, a
Nicol. Bertrandus *vita B. Guilielmi,* 792, b
Mich. Besler *vom Eydschwoeren,* 1272, a
Nicol. Beslerus *Vita propria,* 517, a
Bessarion, *Cardinal. Opp.* 131 *et* 132. *Confess. Graecor. in Concil. Florent.* 252, b
Godefrid. de Bessel, *Abb. Gottwic. S. Augustini Epp. inedit.* 155, b
Frid. Bessélius *notae in Lactant. Sympos.* 142, a
Xist. Betuleius *notae in Lactant.* 141, b
F. Iunctas Benagnates *Vita B. Margaritae,* 869, a
Guil. Beueregius *Codex canon. primit. Eccl. vindicat.* 47, a. *not. in S. Clement. Constitut. apostol.* 56, a. *Pandectae Canon.* 239, b
Le Beuf *Lettre sur l'orig. du Salve Regina,* 411, b
Marc. Beumler *Theodoreti Dialogi,* 93, b
Ioach. a Beust *Or. de Palaestina recuper.* 420, a
Christian Beyer *Bericht üb. die Reformat.* 1293, a
Christoph. Beyer *de magno vet. eccles. circa poenitent. rigore,* 407, a. *histor. August. Confess.* 1313, a
Hartm. Beyer *Widerleg. der Predigt Theobaldi Thameri,* 1271, a
Laur. Beyerlinck *Tract. Synodicus,* 236, b
Frid. Iac. Beyschlagius *not. ad Io. Guil. Iani et Io. Iac. Layritii diss. de artic. Suobacens.* 1310, a. *de recurrent. memor. saecular. conuent. Suobacens.* ibid. b
Theodor. Beza *Dialogi S. Athanas. de trinit.* 45, a. *Basil. aduers. Eunom.* ibid. *vers. Lat. Athanasii Dial. de S. Trinit.* 75, a.
S. Basilii adv. Eunom. 78, b. *Anastasi Sinait. explicat. orthodox. fid.* 102, a. *Theodori Rhaet. libell. aduers. haeres.* 107, b. *de haeretic. puniend.* 1273, b
Nicol. Bezanconius *vers. Lat. Salmouci de reliqu. Sebastiani,* 967, a
Theodor. Bibliander *Enarrat. Artopaei Apocalyps. explicat.* 1266, a
Irenaeus Bibliophilus *obseruatt. de quibusd. Scriptor. de Ioanna Papissa,* 468, a
Iac. Bidermann *vita Ignat. Loiolae,* 552, a
Io. Gottl. Bidermannus *de Eusebianis,* 1052, b
Io. Erdm. Bieck *de Philosoph. Pauli,* 336, b. *Interims Historie,* 1315, b
Hier. Wigand. Biel *de templi poster. glor.* 34, b
Io. Christ. Biel *de Leui Iuda Thaddaeo,* 345, a
Benjam. Bieler *Neugesamml. Nachricht von Johanne Papissa,* 470, b
Io. Achat. Felix Bielke *de cinerariis,* 415, a. *de Luthero, de moribund. optime merito,* 1301, b
Conrad. Frid. Ern. Bierlingius *Iust. Frid. Bierlingii Commentat. de causs. quae Luther. ad impugnand. indulgent. permouer.* 1309, b
Iust. Frid. Bierlingius *Commentat. de causs. quae Luther. ad impugnand. indulgent. permouer.* 1309, b
Margarin de la Bigne *Maxima Bibliothec. vett. Patr.* 47, b
Hieron. Bignon *notae in Marculfi formul.* 179, a. *Traité sommaire de l'Elect. des Papes,* 476, a
Emeric. Bigotius *lib. Euagrii ad Anatolium de VIII vitios. cogitatt.* 85, b. *Io. Chrysostomi homil. in laud. Diodori Tarsens.* 88, b
Beatus [Bild] *Rhenanus, Eucherii Lugdun. ep. paraenet. ad Valerian.* 161, b. *Euseb. et alii auctor. histor. eccles.* 299, b
Theobaldus Billicanus *Ausleg. der XCI Ps.* 1232, a
Iac. Billius *notae in Iustini Apolog. pro Christian.* 61, a. *Opp. S. Gregorii Nazianz.* 81, a. *vers.*

verſ. Lat. Gregor. Nazianz. Orat. de moderat. in diſputatt. ſerv. ibid. b. *eiusd. orat. I de Theologia*, ibid. *not. ad eiusd. definitt. rer.* 82, b. *interpret. Lat. Epp. Iſidori Peluſiot.* 91, a. *verſ. Lat. Nili capit. de octo vit. generalib.* 95, b. *interpret. vitae S. Stephani iun.* 983, b

Io. Georg. Bindrimius *de altari Gideon.* 25, b

Etienne Binet *Vie de St. Elzear*, 730, b

Ioſeph Bingham *Origin. eccleſiaſt.* 363, b. *Diſſertatt.* ibid. *hiſtor. baptiſmi laicor.* 397, b. *de Nouatiano, haeretico*, 1050, b

Seuerin Binius *Collect. Concilior.* 237, b

Ianus Bircherodius *lumen hiſtor. ſacr.* 5, b

Io. Gabr. Biſciola *Epitome Annal. Baronii*, 306, b

Io. Georg. Bittelmaier *de vita Daniel.* 32, b. *de Matthia ſorte ad apoſtolat. electo*, 344, b

Franc. Biuarius *de veteri monachatu*, 494, b

Io. Bapt. Blancardus *vita B. Bernardi*, 668, b

Nicol. Blancardus *Chronic. Eccleſ. Graec. Phil. Cypriі*, 1338, b

Franc. Blanchinus *Diſſ. in Hippolyti Opp.* 66, a. *de antiqu. Pontif. Rom. catalogis*, 427, a. *Anaſtaſii Biblioth. vitae Pontif. Rom.* 430, b

Petr. Blanchot *Biblioth. SS. PP. Concionator.* 53, a

Horat. Blancus *prolegom. ad Car. Sigonii hiſtor. eccleſ.* 331, a

Blandinus, *monach. miracula S. Agathae*, 608, b

Franc. Blanditius *verſ. Lat. Petri Siculi vitae S. Athanaſii*, 111, b. *et* 648, a

Blaſius, *monach. Vita S. Zenobii*, 1036, b

Ambroſ. Blaurer *Predigt auf dem Colloqu. zu Bern*, 293, a. *Verantwortung an den Rath zu Coſtanz*, 1149, b. *Ermahn. an den Rath zu Coſtanz*, 1161, a

Nicephor. Blemmidas *Scripta*, 46, b. *Oratt.* 123, a

Nic. Blesdikius *hiſtor. Dauid. Georgii, haereſiarchae*, 1067, a

Matth. Blochinger *Klage wider einen Lutheriſch. Münch*, 1140, a

Petr. Blomevenne *Vita S. Brunonis*, 547, a

Dauid Blondel *animaduerſ. ad Baron.* 308, a. *apologia pro ſentent. Hieron. de epiſcop. et presbyt.* 377, a. *Eclairciſſem. ſur la Papeſſe Jeanne*, 471, a

Lud. Chriſtoph. Bloſſius *de igne Johannео*, 392, a. *de praeſtant. verſ. Biblior. Luiheri*, 1303, b

Chriſt. Gotthülff Blumberg *de igne et herbis Johanneis*, 392, a. *veritas myſterii tiarae Rom. Pontific.* 478, a

Henr. Blumenbach *de font. antiquitatt. chriſtian.* 362, b. *antiquitatt. Epiphaniar.* 388, b

Bobolenus *vita S. Germani*, 777, b

Mich. Boccius *de iit. Ioſephi honorar.* 22, b

Matth. Bochart *de l'orig. du ſervice des reliqu.* 414, b

Sam. Bochart *Delineat. Paradiſi*, 15, a. *notae in Tatiani orat. ad Graec.* 64, a. *lettre ſur le ſentim. d'Origene ſur l'invoc. des Anges*, 69, b. *ep. de presbyt. et epiſcop.* 377, a

Frid. Sam. Bock *hiſt. Socinianiſmi Pruſſici*, 1068, b

Lazare André Bocquillot *Tr. hiſtor. de la Meſſe*, 402, b

Andr. Bodenſtein *von Carlſtadt Sermon am Liechtmeſs-Tage*, 1104, b. *Antw. auf D. Eckens Schreib. an Herz. Friedrich*, 1110, a. *Schrifft an Churf. Friedr. auf D. Eckens Anklage*, ibid. *de impii iuſtificat.* ibid. *Auslegung etlich. heil. Schrifft.* ibid. *Confutat. aduerſ. Io. Eckii ep. defenſ.* 1118, a. *de praedicat. verbi Dei*, ibid. *vom geweyhten Waſſer*, ibid. *von Päbſtl. Heiligk.* ibid. *welche Bücher bibliſch ſind*, ibid. *von Vermögen des Ablaſſes*, ibid. *Bedingung*, ibid. *Appellat. zum gemein. Concil.* ibid. b. *Viteberg. Gymnaſ. paradoxa papiſtica*, 1122, b. *Miſſive von der Gelaſſenheit*, 1128,

1128, b. *von dem heil. Abendmahle*, ibid. *von Anbetung der Zeichen des N. Teſt.* ibid. *von Empfah. des heil. Sacram.* ibid. *Antw. vom geweyhten Waſſer wider Jo. Frizhans*, ibid. *Schreib. an Ant. Romhilt*, ibid. *von beyd. Geſtalt. der heil. Meſſe*, ibid. *von Gelübden*, ibid. *über Matth. XI*, 1129, a. *Poſtiones de matrim. ſacerdot.* ibid. *Vermahnung an D. Ochſenfart*, 1139, b. *über den Proph. Malachiam*, ibid. *von Abthuung der Bilder und Bettler*, ibid. *Schreib. von ſeiner Verheirath.* ibid. *Serm. vom Stand verſchiedener Seelen*, 1154, a. *vom Worte Gelaſſenheit*, ibid. *vom Prieſterthum Chriſti*, ibid. *ob man ohne Mariae Fürbitte ſeelig wird*, ibid. *Urſach daß er eine Zeitlang ſtille geſchwiegen*, ibid. *Brief an die Miltenberger*, 1160, b. *Unterweiſ. aus der Schrifft*, ibid. *Ausleg. der Worte: Das iſt mein Leib*, 1167, a. *ob Gott Urſache des Teuffliſch. Falls*, ibid. *Verſtand des Worts Pauli Rom. IX*, ibid. *von Miſsbrauch des Herrn Brod und Kelch*, ibid. *vom Sabbath und Feyertag*, ibid. *von Mannichfaltigk. des einigen Willen Gottes*, ibid. *Serm. was den Menſchen zu Empfah. des Abendmahls geſchickt macht*, ibid. *von Engeln und Teuffeln*, ibid. *von der Liebe Gott. u. des Nächſten*, ibid. b. *Dial. vom Miſsbrauch des Sacram. Chriſti*, ibid. *ob zu erweiſen, daß Chriſtus mit Leib und Seele im Sacram. ſey*, ibid. *wider die Papiſt. Meſſen*, ibid. *ob man Aergerniß der Schwachen in göttl. Dingen vermeiden ſoll*, ibid. *wie Glaube u. Unglaube ſich gegen einander verhalten*, ibid. *warum er aus Sachſen vertrieben*, ibid. *Erklaer. ſein. Lehre vom Sacram.* 1177, a. *Entſchuldig. des falſch. Nahm. der Auffruhr*, ibid. *vom N. u. A. Teſt.* ibid. *Schreib. an D. Greg. Brück, was er Luthern von ſeiner Meynung vom Sacram. entdeckt*, 1194, a. *Ep. Biblioth. Bunav. Tom. III. ad Krautwaldium et Schwenckfeld.* ibid. *von Spaltung der Engel*, 1284, a

Jo. Henr. Boecler *Joſephus Philonis*, 22, a

Juſt. Chph. Boehmer *de S. Bonifacio*, 675, b

Juſt. Henning. Boehmer *de neceſſ. et vtil. ſtud. hiſtor. eccleſ.* 4, a. *Kirchenſtaat der 3 erſten Jahrhunderte*, 333, b. *Diſſertatt. Iur. Eccleſ. antiqu.* 365, b. *de ſtato die Chriſtianor.* 409, b. *de coition. Chriſtianor. ad cap. cib.* 412, a

Nicol. Boerius *de poteſtate legati a latere*, 487, b

Chriſt. Frid. Boerner *de diſput. Pauli cum Epicur. et Stoic.* 337, a. *acta Barnab. et Pauli Lycaon.* 338, a. *ſämmtl. Schrifften Lutheri*, 1094, b. *Diſſ. de colloqu. Auguſtan. Lutheri cum Caietano*, 1309, a

Frid. Boerner *de S. Coſma*, 704, a

Jo. Boeſchenſtein *Unterricht der brüderl. Liebe*, 1148, a. *Gebeth Salomonis*, ibid. *Wunſch an die Tänzer*, 1218, b. *wider die, ſo ihn für einen Juden halten*, 1280, a

Vulſinus Boetius *vita S. Iuniani*, 834, a

Io. Gottlieb Bohnius *de hiſtor. confeſſ. auricular.* 405, b

Georg. Chriſt. Bohnſtedt *Index in Herm. von der Hardt Acta Concil. Conſtant.* 249, b

Iac. Boileau *de re veſtiar. homin. ſacri*, 382, a. *hiſtor. confeſſ. auricular.* 405, b

Jac. du Bois *Oude-Tyds Tyd-Threſoor*, 11, a. *traduct. des lettr. de S. Auguſtin*, 155, b

Jean Bapt. Boiſot *projet d'une hiſtoire du Cardin. de Granvelle*, 485, a

Louis Boivin *Diſſ. ſur Jeroboam*, 29, b

Bolislaus, *Polonor. Dux, epp. duae*, 907, b

Io. Bollandus, *de S. Azaria, Proph.* 31, a. *not. ad Nili hiſtor. martyr. in Sina*, 96, a. *de S. Ariſtione*, 350, a. *notae ad Polycrat. act. S. Timoth.* ibid. b. *de S. Gregorio II Papa*, 444, a. *comment. praev. ad Auguſtin. Ticin. vitam S. Guarini*, 485, a. *not. ad vit. Angeli a Furcio*, 517, b. *S. Raymundi*, 520, b. *S. Gonſalui Amaranti*,

ranti, ibid. *Petr. Nolaſci*, 521, b. *ad Fauſti vitam S. Mauri*, 531, b. *ad vit. S. Romualdi*, 533, a. *B. Alberici, primi Abbat. Ciſterc.* 535, a. *Rob. de Arbriſſello*, 538, a. *S. Scholaſticae*, 540, a. *ad acta V martyr. ordin. S. Franc.* 545, a. *S. Stephani*, 550, a. *Acta Sanctor.* 592, b. *de S. Abilio*, 598, b. *Abramio*, ibid. *Adelheide*, 603, a. *Agatha*, 608. *Agatha Hildegarde*, ibid. b. *Agathodoro*, 609, a. *Agricolao*, 611, a. *Agrippano*, ibid. *Albino*, 614, a. *Alderico*, 615, b. *Almotho*, 619, a. *Altone*, 620, b. *Amando*, 622, a. *Amulwino*, 625, b. *Anania*, ibid. *Anatolio*, 628, a. *B. Angelo*, 630, b. *S. Angilberto*, 631, a. *Anſchario*, 633, a. *Antholiano*, 634, b. *Antonino*, 636, a. *Antonio*, ibid. b. *B. Antonio*, 638, a. *S. Apollonia*, 640, a. *Aproniano*, 641, a. *Aquilino*, ibid. *Athenodoro*, 648, b. *Auentino*, 650, a. *Auſtreberta*, 653, a. *Auxibio*, 654, a. *Barbato*, 657, a. *Baſilio*, 660, b. *Bathilde*, 661, b. *Benedicta*, 664, b. *Berachie*, 667, a. *Berlende*, ibid. b. *Bertulfo*, 672, a. *Blaſio*, 673. *B. Bonifacio*, 676, b. *S. Bonito*, 677, a. *Bonoſo*, ibid. b. *Brigida*, 679, a. *Bucolo*, 680, b. *Caecilio*, 681, b. *Caeſario*, 682, a. *Calamanda*, ibid. b. *Candido*, 684, b. *Caſtore*, 688, a. *Celerina*, 690, a. *Celſo*, ibid. *Charalampio*, 691, b. *Chryſolio*, 693, b. *Cinnia*, 694, a. *Claro*, 695, a. *Claudio*, ibid. b. *Cointa*, 698, a. *Comgano*, 699, b. *B. Conrado*, 701, a. *S. Conſtabili*, ibid. b. *Conſtantio*, 702, b. *Cornelio*, 703, b. *Creſconio*, 705, a. *Cuthberto*, 702, a. *Cuthmanno*, 707, a. *Damiano*, 709, b. *Darlugdacha*, 710, b. *Dionyſio*, 715, b. *B. Domitiano*, 718, a. *S. Dorothea*, 721, *S. Doſitheo*, 722, a. *S. Eſtheda*, 728, a. *S. Erico*, 735, b. *S. Ethelwoldo*, 737, b. *S. Euantio*, 738, a. *S. Euberto*, ibid. *S. Euchario*, ibid. *S. Eucherio*, ibid. b. *S. Euermodo*, 739, b. *S. Eulalia*, 740, a. *S. Euſco*, 744, b. *S. Eutychio*, 748, a. *S. Fabio*, 749, b. *S. Fauſto*, 751, b. *S. Felice*, 752, b. 754, b. 755, a. *S. Ferdinando*, ibid. b. *S. Finiano*, 757, b. *S. Florentio*, 760, a. *S. Floro*, 760, b. *S. Floſculo*, 761, a. *S. Fortunato*, 762, a. *B. Franciſca*, 762, b. *S. Fulcranno*, 765, b. *S. Furſeo*, 766, a. *S. Gabinio*, ibid. b. *S. Galla*, 767, a. *S. Gaudentio*, 768, b. *S. Gelaſio*, 769, b. *S. Gemmulo*, 770, a. *S. Georgia*, 772, a. *S. Georgio*, 773, a. *S. Gerlaco*, 776, a. *S. Germano*, 777. *S. Gilberto*, 779, b. *S. Gilda*, 780, b. *B. Godefrido*, 782, a. *S. Gorgonio*, 784, b. *S. Goſwino*, 785, a. *B. Guilielmo*, 792, b. *S. Hadelino*, 795, a. *S. Hadeloga*, ibid. *S. Haymone*, 796, b. *B. Hildegunde*, 805, b. *S. Hippolyto*, 807, a. *S. Honeſto*, ibid. *S. Honorato*, ibid. b. *S. Iacobo*, 812, a. *S. Idaberga*, 814, b. *S. Ingenuino*, 816, a. *S. Ioanne*, 818 - 822. *S. Iuliana*, 831, b. *S. Iuliano*, 832. *S. Iuuentio*, 837, b. *S. Kentigerno*, 838, b. *S. Launomaro*, 842, a. *S. Laurentio*, ibid. b. *et* 843, a. *S. Lazaro*, ibid. b. *S. Legontio*, 844, a. *S. Lenogiſilo*, ibid. *S. Leone*, ibid. b. *S. Leobardo*, 845, b. *S. Leonio*, 846, b. *S. Leucio*, 848, a. *S. Liberata*, 849, a. *S. Liborio*, ibid. b. *S. Licinio*, ibid. *S. Luciano*, 852, b. *et* 853, a. *S. Ludano*, 854, b. *S. Lupicino*, 856, a. *S. Lupo*, ibid. b. *S. Macario*, 857, b. *B. Maccalino*, 858, a. *B. Macedonio*, ibid. b. *S. Macra*, 859, a. *S. Macrina*, ibid. *S. Manuele*, 863, b. *S. Marcella*, ibid. *S. Marcellino*, 865, a. *S. Marciana*, 866, a. *S. Marciano*, ibid. b. *B. Margarita*, 869, a. *S. Mariamma*, 871, b. *B. Mariano*, ibid. *S. Mario*, 872, b. *S. Martina*, 874, b. *S. Martino*, 876, b. *S. Maro*, ibid. *S. Maximiano*,

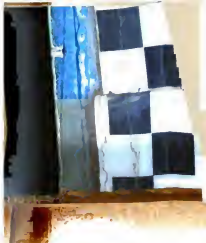

ximiano, 880, b. *S. Maximo*, 882, a. *S. Meinrado*, 884, a. *S. Mele*, ibid. b. *S. Melanio*, 885, a. *S. Mela*, ibid. *S. Mengoldo*, 886, b. *S. Milone*, 888, b. *S. Modano*, 889, b. *S. Neophyta*, 895, a. *S. Niccio*, 898, a. *S. Obitio*, 901, a. *S. Odgero*, 902, a. *B. Odone*, 903, a. *Odorico*, ibid. *S. Oliuerio*, 904, a. *S. Parthenio*, 912, b. *S. Paſchale*, ibid. *S. Paſchaſio*, 913, a. *S. Paterio*, ibid. b. *S. Patiente*, 915, a. *S. Patroclo*, ibid. b. *S. Paula*, 916, a. *S. Pauliano*, ibid. *S. Paulo*, 916-919. *S. Peregrino*, 920, a. *S. Petro*, 923, 924, b. 927. *S. Philippo*, 931, a. *S. Pionio*, 932, b. *B. Pipino*, 933, a. *S. Plechelmo*, 934, b. *S. Polycarpo*, 935, a. *Polyeuctę*, ibid. b. *Poppone*, 936, a. *S. Potito*, 937, b. *S. Praecordio*, ibid. *S. Praciectło*, 938, a. *S. Primiano*, ibid. b. *S. Primo*, ibid. *S. Priſca*, 939, a. *S. Probatio*, ibid. b. *S. Protadio*, 941, a. *S. Pulchronio*, 942, b. *S. Quinidio*, 943, b. *B. Raymundo*, 947, b. *B. Redigunde*, 948, b. *S. Remigio*, 950, a. *S. Rhodippo*, 951, a. *S. Ricmiro*, 952, b. *S. Rigoberto*, 953, a. *S. Romana*, 956, a. *S. Romano*, ibid. b. *S. Rufino*, 960, a. *S. Sabiniano*, 961, b. *S. Sabino*, 962, a. *S. Sadoth*, 962, b. *S. Salamane*, 962, b. *S. Saluio*, 963, b. *S. Saturnino*, 965, b. *not. ad vit. S. Sebaſtiani*, 967, a. *de S. Senerote*, 969, a. *S. Sereno*, 970, a. *S. Severiano*, 971, a. *S. Seuerino*, ibid. b. 972, a. *S. Seuero*, 972, 973, a. *S. Sicharia*, ibid. b. *S. Sigone*, 974, b. *S. Siluano*, 975, a. *S. Silvino*, 976, a. *S. Simeone*, ibid. *S. Simplicio*, 979, a. *S. Simplide*, ibid. b. *S. Soro*, 981, b. *S. Sotere*, ibid. *S. Speuſippo*, 982, b. *S. Stephano*, 983, b. *S. Sura*, 986, a. *S. Symphoriano*, 987, a. *S. Syncletica*, ibid. b. *S. Teliao*, 990, a. *S. Tetradio*, 991, a. *S. Theodora*, 994, a. *S. Theodoro*, 995, b. *S. Theodoſio*, 997, b. *S. Theodula*, 998, a. *S. Theodulo*, ibid. b. *S. Theogene*, 999, a. *S. Tigride*, 1002, b. *S. Tigridio*, ibid. *S. Timotheo*, 1004, a. *S. Torquato*, 1005, a. *S. Treſano*, ibid. b. *de S. Trumwino*, 1006, b. *S. Tyrannione*, 1008, a. *S. Valentino*, 1009, a. *S. Valerio*, 1010, b. *S. Vendimiano*, 1013, a. *Verdiana*, ibid. b. *S. Victore*, 1016. *S. Vincentio*, 1019, b. *S. Vitalina*, 1021, a. *S. Vitale*, ibid. b. *S. Vigiſo*, 1022. b. *B. Vlrico*, 1023, a. *S. Vodalo*, ibid. *S. Vrſo*, 1025, b. *S. Waldetrude*, 1027, b. *S. Wirone*, 1032, a. *B. Wolfholdo*, 1033, a. *S. Wulſtani*, ibid. b. *S. Zebina*, 1035, a. *S. Zenone*, 1036, a. *S. Zotico*, 1037, b. *SS. X. milit. martyrr. Romae ſub Decio*, 1039, a. *SS. Martyrr. Alexandrin.* ibid. b. *SS. Martyrr. Ponticis ſub Diocletiano*, 1040, a. *SS. Martyrr. Nicomed. ſub Maximiano*, ibid. *SS. Martyrr. Conſtantinop. monach. coenob. S. Dii*, 1041, a. *SS. Martyrr. ſub Cabade, reg. Perſ.* ibid. *S. Epiſc. Belga anonymo*, ibid. b. *martyrr. LXXII. Sirmii in Pannonia*, 1042, a.

Vlric. Bollinger *Hodoeporica Patriarchar.* 20, a
Hugo Bollius *vita S. Hermiae*, 802, b
Hier. Hermes Bolſec *hiſt. des trois principaux heretiques*, 1296, b
Ignat. Bomplanus *hiſtoria Chriſtiana*, 308, b. *hiſtor. Pontificat. Gregorii XIII*, 464, a
Ioan. Bona *Res liturg.* 367, a. *de diuina pſalmod.* 410, a
Bonacurſus *de Catharis*, 1062, b
Franc. Bonaeſpei *Armamentar. hiſtor. theol. Carmel.* 507, b
Filippo Bonanni *La Gerarchia eccleſiaſt.* 382, a. *Numiſmata Pontif. Rom.* 434, b. *Catal. ordin. religioſor.* 495, a. *Catal. ordin. equeſtr. et militar.* 579, b
Clarus Bonarſcius, *vid. Carolus* Scribanius.
Bonauentura *vita S. Franciſci*, 541, a
Bonauentura *de B. Pacifico*, 908, b

Michel Ang. Bonaverti *il miracoloſo principio della Congreg. di Montoliveto*, 539, a
Ant. Bonfinius *vita S. Ladislai*, 839, b
Iac. Bongarſius *Geſta Dei per Francos*, 417, a
S. Bonifacius *Epp. et Sermon.* 182, 183
Bonifacius, *Britannus*, *Auſleg. des LVII Pſalm*, 1261, b. *antidotum contra veneficium Sectar. hui. temp.* 1267, a
Bonifacius, *Ep. Mogunt. Vita S. Liuini*, 851, a
Io. Bonifacius *Vita D. Mariae*, 316, b
Bonitus, *Subdiac. Vita S. Theodori*, *Duc.* 995, b
Herm. Bonnus *Farago exemplor. de apoſtol. et martyr.* 591, b
de Bonrecueil *Panegyriques des Martyrs de S. Chryſoſtome*, 89, a
Ant. Maria Bonucci *Iſtoria di Gregor. X*, 454, a. *della vita e mirac. di Piet. Gambacorti*, 523, a. *vita di S. Gregorio*, 786, a
Petr. Boquinus *ad calumniae cuiusd. Auii in Euangelii Profeſſor.* 1276, b
Franc. Bordonus *Chronolog. fratr. et ſoror. tert. ordin. S. Franc.* 545, a
Gio. Batt. Borgherini *Oraz. delle lodi di S. Filippo Neri*, 577, b
Nicol. Borgheſius *vita B. Iacobi*, 813, a
Carol. Borromeus *Epp. ad Stanisl. Hoſium*, 1278, b
Hier. Borſerius *vita B. Magdalenae*, 859, b
Petr. Boſchius *de S. Joſepho*, *f. Barſaba*, 350, a. *not. ad Acta S. Stephani*, 429, b. *de B. Gualtero*, 545, b. *not. ad vit. S. Afrae*, 607, a. *de B. Alberto*, 613, a. *S. Altmanno*, 620, a. *S. Anſegiſo*, 633, a. *S. Arbogaſto*, 641, b. *S. Arnulpho*, 645, a. *S. Aſteria*, 647, a. *S. Benigno*, 665 b. *S. Eethario*, 672, b. *S. Botuido*, 678, a. *S. Calixto*, 683, a. *S. Caſſiano*, 687, a. *S. Chriſtiana*, 692, b. *S. Cucufa*, 706, a. *S. Cyrillo*, 708, b. *S. Declano*, 711, b. *S. Diogene*, 714, b. *S. Donato*, 720, b. *S. Eleutherio*, 727, b. *S. Emidio*, 731, b. *S. Erneo*, 736, b. *S. Etheldrita*, 737, a. *B. Euangeliſta*, 738, a. *S. Euphronio*, 742, a. *S. Euſtathio*, 746, a. *B. Gaufrido*, 769, a. *S. Gaugerico*, ibid. *B. Geranno*, 774, a. *S. Germano*, 776, b. *S. Glodeſinde*, 781, a. *B. Gregorio*, 787, a. *B. Gundecharo*, 793, b. *S. Helena*, 797, b. *S. Hermello*, 802, a. *S. Hilaria*, 804, a. *S. Iacobo*, 812, b. *S. Ierone*, 814, b. *B. Ioanne*, 824, b. *S. Ionio*, 826, b. *B. Iorio*, ibid. *S. Iuſto*, 836, a. *S. Iuvenale*, 837, b. *B. Kinga*, 839, b. *S. Laudulfo*, 842, a. *B. Laurentio*, 843, a. *S. Lugidio*, 855, b. *S. Lupo*, 856, a. *S. Lydia*, 857, a. *B. Maccarthenno*, 858, b. *S. Macrina*, 859, a. *S. Marana*, 863, b. *S. Mauro*, 879, a. *S. Maximo*, 881, b. *S. Nicolao*, 898, b. *S. Olauo*, 903, b. *S. Paride*, 912, a. *S. Paſtore*, 913, b. *S. Peregrino*, 920, a. *S. Quiriaco*, 944, b. *not. ad vit. S. Raymundi*, 948, a. *S. Raynerii*, ibid. b. *B. Roberti*, 954, b. *de S. Rutilio*, 961, b. *not. ad vit. S. Secundiani*, 967, b. *de S. Sereno*, 970, a. *not. ad vit. S. Simeonis*, 977, a. *S. Simplicii*, 978, b. *interpr. vit. S. Stephani Sabait.* 984, a. *not. ad vit. S. Taurini*, 989, b. *de S. Tertullino Presb.* 990, b. *not. ad vit. S. Theodatae*, 993, b. *de S. Valente*, 1008, a. *not. ad vit. S. Wandregiſili*, 1028, a. *de SS. Martyrr. Thebaid. in Aegypt.* 1039, a. *SS. martyrr. monach. Caradigneuſ. in Hiſp.* 1041, b. *de Patriarch. Antioch.* 1339, b
Io. Boſcius *vita S. Panacii*, 915, b
Io. a Boſco *Biblioth. vet. Floriacenſ.* 532, b. *vita B. Roberti*, 954, b
Martin. de Boſco-Gualteri *vita Ven. Mariae*, 870, b
Jacomo Boſio *Iſtoria della Sacr. Relig. di S. Giovanni Gieroſolimit.* 580, a
Iac. Boſius *crux triumphans*, 326, a

Io.

Io. Andr. Bosius *orat. de histor. eccles. diligent. col.* 3, *p. exercit. in Fl. Iosephi perioch. de Christo*, 328, a. *de clinic. eccles. veter.* 397, a
Ulrich Bosler *von Hasfurt Dialogus*, 1125, b
Franc. Bosquetus *Histor. Pontif. Rom. e Gall. oriund.* 434, a. *vita S. Ambrosii*, 624, a. *Desiderii*, 713, b. *Lupercii*, 855, b. *Martialis*, 874, a. *Orientii*, 905, b
Jaqu. Benign. Bossuet *histoire des variations des eglis. Protest.* 1295, b. *defense de la même hist.* ibid.
Arnold Bostius *Breuilogu. de instit. et confirm. ordin. Carmelit.* 505, b. *excerpta ex speculo hist. de gest. et vir. illust. ord. Carmel.* 506, a. *de Patronatu B. Mariae in ordin. Carmel.* ibid. *de viris illustr. ord. Carmelit.* ibid.
Raymond Bot *vie de St. Castor*, 688, a
Heinr. Joach. Bothe *Entdeckt. Herrnhutisch. Ehegeheimnis*, 1074, a
Io. Bapt. Bottinius *or. in fun. Cardin. Franciotti*, 484, b
Io. Botzhemius *Alstemius, Ep. ad Lutherum*, 1115, b
Jean Boucher, *sous le nom de Franç. de* Verone, *Apologie pour Jean Chastel*, 556, b
Zaccar. Boverio *Annali de' frati minori Capuccini*, 543, a
Elie Bouhereau *traduct. du traité d'Origene contre Celse*, 68, b
Dominique Bouhours *Pensées des PP. de l'eglise*, 54, b. *hist. de Pierre d'Aubusson, Grand-Maitre de Rhodes*, 582, b
Io. Carol. Bouius *vers. Lat. constitut. apost.* 240, b
Iac. Bouldue *de eccles. ante leg.* 16, a
Bouo, *Sithiensf. Abb. relat. de S. Bertino*, 671, b
Armand Jean Bouthillier *de Rancé lett. pour repond. aux plaint. d'Innoc. Masson*, 549, a
Archibald Bower *Histor. der Roem. Paebste*, 436, b
Marc. Zuer. Boxhornius *Haymonis Halberstad. histor. eccles.* 301, b
Io. Lud. Boye *Diss. de cognonent. Lutheri*, 1298, a. *reformat. Lutheri vindicata*, 1306, a
P. Boyer *Abregé de l'histoire des Vaudois*, 1079, a
Petr. Adolph Boysen *eclogae archaeolog. ad diffic. Pauli iter*, 338, b
P. Boyssat *hist. des Cheval. de l'ordre de l'Hôpital de S. Jean de Hierusal.* 580, a
Thom. de Bozolasto *vita S. Sibyllinae*, 973, b
Thom. Bradley *Chronic. ordin. Carmel.* 506, a
Nicol. de Bralion *Pallium Archiepiscopale*, 383, b
Sebast. Brant *Decreta Concil. Basil.* 251, a
Io. Alex. Brassicanus *Salonii Dialogi*, 161, b. *not. in Saluian. Massil.* 165, b
S. Braulio *vita S. Aemiliani*, 606, a
Conrad. Braunius *Gespraech eines Hoffraths mit zwey Gelehrt.* 1289, a
Senat. Brauonius *vita S. Oswaldi*, 906, b
Thom. Brayus *de martyrolog. general. Protestant.* 595, b
Ioach. Iust. Breithaupt *de reform. Euangel. impediment.* 1508, a
Io. Frid. Breithaupt *Iosephus Hebraicus*, 10, b
Pinamons Peregrinus de Brembate *vita S. Gratae*, 785, b
Ant. Bremond *de Guzmana stirpe S. Dominici*, 518, b. *not. ad Bullar. ordin. Praedicator.* 519, b
D. Brenner *Vorstellung an die Executor. geg. die aufrühr. Bauern*, 1178, a
Jo. Brentz *Serm. von den Heiligen*, 1147, b. *von der Kirche und ihrer Gewalt*, ibid. *von Gehorsam der Unterthan. gegen ihre Obrigk.* 1175, a. zwo *Sermones*, 1187, a. *ob die Obrigk. die Wiedertäuff. koenne hinrichten lassen*, 1193, a. *Ausleg. des Pred. Salomonis*, ibid. *III Serm. von Bereitung zum Tode*, 1198, b. *Bedenck. wider die Gegenwehr*, ibid. *Ep. ad Luther.*

de comit. Auguſt. 1206. *wie ſich Prediger u. Leyen bey der Türken Ueberfall zu verhalten*, 1211, a. *caſus matrimon.* 1215, b. *Predigt von Erhalt. gemeines Fried. in der Relig.* 1226, b. *Ep. ad Vit. Theodor. et Eraſm. Alberum de Interim*, 1262, b. *de Oſiandriſmo*, 1271, a. *de controverſ. Oſiandr.* 1273, a. *wie in Ehe-Sachen zu handeln*, 1280, a. *Etliche Tractatl.* ibid.

Le Bret *de numm. Herod. Antipae*, 37, a

Petr. de Bretagne *Leb. der heil. Nicol. von Tolentin*, 517, b

Io. Breuicoxa *Tractatus*, 1090, a

Iac. du Breul *Iſidori Hiſpal. Opp.* 178, a

Iordan. Briccius *Tract. pro Eugenio IV adverſ. Cardinal. de Capranica*, 484, a

Io. Briesmannus *Poſitiones theolog.* 1150, b. *reſponſ. pro Lutheri lib. de votis monaſt.* ibid. *Troſt-Sprüche für die Furchtſamen*, 1162, b

Petr. Brinch *Exam. chronol. et hiſtor. Joſephicae*, 9, b

Nicol. Brincmann *kurtz. Begriff der vornehmſt. Jubel-Jahre*, 393, b

German. Brixius *Chryſoſtomi vita S. Babylae*, 655, a

Chriſt. Heinr. Broemel *Feſt-Taenze der erſt. Chriſten*, 386, b

Thom. Bromley *Reiſen der Kinder Iſrael*, 24, b

Io. Bromtonus *vita S. Ethelberti*, 737, a

Petr. Broſſeus *animaduerſ. in Caſſiodor.* 171, b

Hugh Broughton *Genealogy of Jeſus Chriſt*, 314, b

Chriſtoph. Browerus *Sidera illuſtr. et SS. Virror. Germ.* 596, a. *vita Ven. Eigil*, 726, b. *S. Gregorii*, 787, a. *B. Meinwerci*, 884, b. *S. Pyrminii*, 933, a. *S. Sturmii*, 983, a

Edward Brown *Faſcic. rer. expetend. et fugiend. Orth. Gratii*, 251, a

Iac. du Bruel *regula S. Benedicti*, 529, a

Dav. Auguſtin de Brueys *Hiſtoire du Fanatiſme de nôtre tems*, 1076, b

Io. Brugmannus *vita B. Lidwigis*, 850, a

Iac. Brulius *vita S. Leutfredi*, 948, a

Ioach. Brulius *Hiſt. Peruana ordin. Eremit. S. Auguſtin.* 517, a

Caſp. Brulouius *Carmen de vita Lutheri*, 1297, a

Io. Bapt. Le Brun *Lactantii Opp.* 141, b. *Paulini Nolani Opp.* 157, a. *vita S. Victricii*, 1017, b

Brunellus *ſentent. de ordin. religioſ.* 493, a

Io. Brunellus *de dignit. et poteſt. legati*, 487, b

Otho Brunfelſs *Confutat. Sophiſt. ex var. patr.* 53, a. *Pandect-Büchl.* 1199, a. *Bibliſch. Beth-Buch*, 1211, b. *Practica der Chriſt. durch alle Staende*, 1263, a. *de ratione decimarum*, 1280, b. *Problemata de rat. Euangelior. et quare in parabol. Chriſtus locutus ſit*, ibid. *Helden-Büchl.* ibid.

Andr. Brunnerus *Faſti Mariani*, 592, b

Io. Brunner *verſ. Lat. epp. Ignatii*, 58, a

S. Bruno, *Carthuſian. expoſ. in Epp. Pauli*, 205, a. *Confeſſio*, ibid. b

Bruno, *Herbipol. Opp.* 202

Bruno, *Signienſ. Opp.* 210. *de ſacrament. et eccleſ. rit.* 366, a. *de veſtiment. epiſcopal.* 382, a. *vita S. Leonis IX*, 447, a. *vita S. Petri*, 925, a

Thom. Bruno *de Therapeutis Philonis*, 57, a. *iudic. de auctore canon. et conſtitutt. apoſtol.* 353, a

Io. Salom. Brunquell *de vtil. hiſt. et antiquit. ſacr. in iuriſprud. eccleſ.* 362, b

Auguſtin Brunus *vita Gabr. Palaeoti*, 485, b

Conr. Brunus *aduerſ. Centuriator. Magdeb.* 302, b

Petr. Brunus *Tabulare ordin. Carmelit.* 505, b

Caſp. Bruſchen *Uberſetz. des Catechiſmi Philip. Melanchth.* 1215, b. *Lutheri et alior. ſententiae ex ſacr. Script. bibliis inſcript.* 1260, a

S. Brynolphus, *Ep. Scarenſ. vita S. Helenae*, 797, b

Mart. Bryſsgauer *wie man beicht. communiciren u. Meſſe halten ſoll*, 1163, a
Iac. Bubonius, *ſiue* Caucius *Capita contra Eucharift.* 1189, a
Gabr. Bucelinus *Menolog. Benedictin.* 527, b. *Annal. Benedictin.* ibid. *Chronolog. Benedict.* ibid.
Erdm. Frid. Bucer *de exitu Abrah. ex Haran*, 21, b
Mart. Bucerus *Acta Colloqu. Ratispon.* 283, b. *Predigt auf dem Colloqu. zu Bern*, 293, a. *Relat. de diſput. Heidelberg.* 1102, a. *daſs ihm ſelbſt niemand, ſondern andern leben ſoll*, 1150, b. *Praef. in Tom. IV Poſtillae Lutheri*, 1187, a. *enarrat. in Euangel. Ioann.* 1194, a. *Ep. ad Urb. Regium*, 1210, b. *Ep. quid ſentiend. de baptiſm. infant.* 1219, a. *Fürbereitung zum Concil.* ibid. *Deſenſ. aduerſ. criminat. Roberti Ep.* 1222, a. *von der wahren Seel-Sorge*, 1234, a. *III Predigten aus Matth. XI*, ibid. *de Concil. et legitime iudicand. controv. relig.* 1253, a. *acta colloqu. Ratisbon.* 1257, b. *de adminiſtrat. coenae dominic.* ibid. *Aurleg. des CXX Pſalm, nebſt Antw. auf das Schandgedichte wider ihn*, ibid. *Summar. ſein. in Weiſſenburg gethan. Predigt*, 1281, a
Frid. Chriſt. Bucher *de peregrinat. Pauli transmar.* 338, a
Sam. Frid. Bucher *antiquitatt. paſſional.* 322, b. *antiquit. ſel. in vniuerſ. Scriptur. ſacr.* 364, a. *de vet. ſacr. coen. ritib.* 399, b
Georg. Buchholz *Brief an Melanchthon*, 1278, a
Aug. Buchner *notae in Lactant.* 141, b
Gottfr. Buchner *Chriſtianus antiqu.* 367, b
Io. Buchſtab *von Bekleidung der Prieſter und andern Kirchenſachen*, 1188, b. *daſs nicht alle Chriſtgläub. gleich Prieſter ſind*, ibid. *vom Sacram. des Leib. u. Bluts Chriſti*, ibid. *daſs die Meſſe ein Opfer*, 1189, a
Guil. Budaeus *verſ. Lat. Philonis de mundo*, 55, a. *S. Baſilii Epiſt. de vita in ſolitud. agend.* 79, b
Io. Franc. Buddeus *de orig. gent. Ebr.* 8, b. *hiſt. Eccleſ. Vet. Teſt.* 13, a. *de colloqu. charitativ. in Germ.* 278, a. *de ſtatu eccleſiar. Apoſtolic.* 333, a. *praef. ad Binghami orig g. eccleſiaſt.* 363, b. *de orig. et poteſt. epiſcopor.* 378, b. *de eccleſ. Graecae feſto orthodox.* 392, b. *diſſ. Clement. Rom. et Irenaeum non fauere Miſſae Pontific.* 402, b. *de orig. apotheoſ. ſ. canoniſat. in eccleſ. Rom.* 415, b. *de orig. dignitat. Cardinalit.* 480, a. *de haereſi Valentiniana*, 1048, a. *de Arabicorum haereſi*, 1051, b. *de orig. Socinianiſmi*, 1068, a. *diſquiſ. an dentur Athei?* 1074, b. *praef. ad Comenii hiſtor. fratr. Bohemor.* 1084, b. *grauamina princip. illuſtr.* 1088, b. *diuin. prouident. circa reformat. aſſertio*, 1307, b. *de pontificib. qui reformat. fruſtra tentarunt*, 1308, a
Io. Bugenhagen, *ſiue* Pomeranus, *Ep. de peccato in Sp. Sanct.* 1125, a. *Offenbahr. des Endchriſts*, 1159, a. *von der Evangel. Meſſe*, ibid. b. *Aurleg. des I Pſalm*, ibid. *von der Sünde in Heil. Geiſt und Leſung der Pſalm.* ibid. *indices in Euangel. Dominic.* ibid. *Annotatt. in Epp. Pauli*, ibid. *Vermahnung an die Liefland. vom auſſerl. Gottesdienſt*, 1172, b. *Bedenken von der Meſſe und andern Ceremonien*, 1174, a. *Brief wider den neuen Irrthum beym heil. Abendmahl*, ibid. *über eine Frage vom Sacram.* ibid. *de coniugio Clericor.* ibid. *hiſtor. tentationis Lutheri*, 1186, b. *Unterricht für Sterbende*, ibid. *quod non ipſius ſit opinio de Euchariſtia, quae in Pſalterio ſub nomine eius legitur*, ibid. *vom Glaub. und gut. Werk.* ibid. *Ep. ad Steph. Rothium*, 1194, a. *Confeſſ. fidei*, 1196, b. *ad Nic. Hauſmann. et Luther.* 1198, a. *vom Sacram. der Tauſſe*, ibid. *vom Cloſter-Leben*, ibid. *Bedenk. von der Gegen-*

Gegenwehr, ibid. *vom Ehebruch*, 1202, b. *Hiſt. des Leydens und Auferſteh. Chriſti*, 1206, a. *zwo Hiſtor. zu Beſtätig. der Lehre des Euangel.* ibid. *Überſetz. Rob. Barns fürnehml. Artik. der Chriſtl. Kirche*, 1211, b. *Epiſt. ad Luther.* 1215, b. *Schrifft von guten Kirchen-Ordnungen*, 1229, a. *Auslег. des XXIX Pſalm.* 1245, b. *von drey erſten Bitten des Vater Unſ.* ibid. *Ep. ad Matth. Romaſch.* 1248, b. *Vermahnung an alle Pfarrer*, 1250, a. *Leichen-Predigt Lutheri*, 1254, b. 1255, a. *von der ietzigen Krieg. Rüſtung*, 1256, b. *Vermahn. an die Boehmen, Schleſier &c.* 1256, b. *Hiſtor. wie es in dieſem Kriege zu Wittenberg ergangen*, 1261, b. *Ep. ad Io. Tauſanum*, 1265, a. *Schreib. an Chriſt. III in Dännem.* 1266, a. 1268, b. *Ep. ad Ioach. Morlinum*, 1272, a. *Sendbrief an Anna, Herz. von Stettin*, 1279, a

Iul. Caeſ. Bulenger *Eclog. ad Arnob.* 140, b. *tract. de offic. eccleſ. Conſtantinopol.* 1338, a

Iſmael Bullialdus *de S. Benigno*, 665, a

Henr. Bullinger *Demonſtrat. de concil. Trident.* 264, a. *Hiſtoire des perſecut. de l'Egliſe*, 355, a. *von der Wiedertäuffer Beſchaffenheit*, 1065, a. *vom Frevel der Wiedertäuffer*, 1212, b. *Verantwortung auf Johannſ. Troſt-Büchl. vom neu erlangten Siege*, 1216, b. *Bericht der Krancken*, 1227, b. *vom Chriſtl. Eheſtande*, 1241, b

Jo. Bünderlein *Berechnung über der heil. Schrifft Inhalt*, 1199, a. *warum Gott Menſch worden*, ibid.

Io. Ludolph. Bünemann *Lactantii Opp.* 141, b. *notae in Lutheri epp.* 1190, a

Bened. Buomattei *Oraz. delle lodi di S. Filip. Neri*, 577, a

Giacomo di Buon *ſollazzo ragguaglio delle coſtituz. delle Badie della Trappa*, 537, b

Io. Balth. Burcardus *de crimin. Ioſepho impact.* 22, a

Io. Burchardus *Diar. Cur. Rom. ſub Alexandro VI*, 461, a. *Ceremoniale antiqu. ſedis Rom.* 474, a

Adr. van der Burch *Petr. Apollon. Collatii Excid. Hieroſol.* 38, a

Otto Burckard *de Ioanne bapt.* 346, a

Dan. a Buren *Ep. ad Melanchthon. de cauſa Hardenberg.* 1276, b

Nicol. Burgenſius *vita S. Peregrini*, 920, b

Chriſt. Amos Bürger *de Acoemetis*, 1342, a

Io. Quod vult Deus Bürger *Nachr. von Luthers Cloſter-Leben*, 1299, a

Io. Chriſt. Burgmann *de nomine Chriſtianor.* 422, a. *de hiſt. Mennoniticae fontib.* 1065, b

Caſp. Burmann *Analecta hiſtor. de Hadriano VI Pontif.* 462, a. *not. ad viſion. Aurelii*, 1089, a

Franc. Burmann *de temp. vltimi paſchat. Chriſti*, 320, a. *de miniſtr. Noui Teſt. ordinar. et extraord.* 332, b. *Or. de perfecut. Dioclet.* 357, b

Gilb. Burnet *Critique de l'hiſtoire de Varillas*, 1295, b. *Defenſe de la Critique du IX livre de l'hiſtoire de Varillas*, ibid. *Critique de l'hiſt. des variat. des Egliſ. proteſt. de Boſſuet*, 1296, a

Henr. Burton *animaduerſ. in vtramq. Clement. epiſt.* 57, b

Io. Buſaeus *Hinemari Rem. Epp.* 197, b. *not. et paralipom. ad Petri Bleſ. opp.* 223. *vita S. Wigberti*, 1030, a

Io. Buſch *Chron. Canonic. regular. ord. S. Aug. capit. Windeſem.* 515, b

Herm. Buſchius *Ep. ad Vlr. Huttenum*, 1123, b

Jean de Buſſieres *la vie de S. Ignace de Loiola*, 552, b

Io. Buteo *de Arca Noae*, 19, b

Io. Buxtorff *Synagoga Iudaica*, 40, a

Io. Iac. Buxtorff *Synagoga Iudaica Ioan. Buxtorffii*, 40, a
Io. Buzelinus *Hiſtoria S. Victoris*, 1016, b
Anton. Bynaeus *de circumciſ. Ieſu Chriſti*, 319, a. *de morte Chriſti*, 322, a
Laur. Byzinius *bellum Huſſiticum*, 1083, a
Abrah. Bzouius *Continuat. annal. Baronii*, 307, a. *de Sylueſtro II Papa*, 446, a. *Pius V, Pontif. Rom.* 464, a. *vita S. Ceſlai*, 691, b. *B. Odonis*, 902, a

C.

Nilus Cabaſila *Scripta*, 128, a. *encom. S. Theodorae*, 994, a
Io. Cabaſſutius *Notit. Concilior.* 233, b. *de veter. eccleſ. ſitu, part. et form.* 376, a. *de diſcrim. Epiſcop. et Presbyter.* 378, a. *de habitu Epiſcopor.* ibid. *de ſenatu et presbyter. Epiſc.* ibid. *de Diaconiſſ.* 380, a. *de ſacr. virgin.* 380, b. *de ord. eccleſiaſt. numero*, ibid. *de ritu elig. ad ſacr. ordin.* 381, a. *de ritib. baptiſm. veter.* 396, b. *de manuum impoſit.* 398, b. *de veter. euchariſt. ritib.* 399, b. *de commun. laica et peregrin.* 400, b. *de commun. euchariſt. ſub vna vel duab. ſpecieb.* 401, a. *de public. priſc. Chriſtian. poenitent.* 404, a. *de orig. veter. eccl. iciun.* 408, b. *de agapis*, 411, a. *de eulogiis*, 412, b. *de diptychis eccleſ.* 413, a. *de cultu imagin.* 414, a. *de litteris format.* 423, a. *de elect. ſummor. Pontif.* 477, a
Pompil. Caccialupus *Vita S. Margaritae*, 869, a
Franc. Cachupin *Vita di Luigi della Ponte*, 567, b
Caeſarius, *Arelat. Opp.* 169. *regula ad monach. et virg.* 498, a
Caeſarius, *frater S. Gregor. Naz. Quaeſtion. theolog.* 82, a
Biblioth. Bunav. Tom. III. Caeſarius, *Heiſterbacenſ. Opus miraculor. illuſtr.* 225. *vita S. Engelberti*, 732, b. *B. Margaritae*, 868, b
Conſtant. Caietanus *Petri Damiani Opp.* 203, a. *comment. ad vit. Gelaſii II*, 451, a
Iac. Caietanus *de anno Iubileo*, 393, a. *vita Coeleſtini V*, 455, a
Octav. Caietanus *Vitae SS. Siculor.* 596, a. *Vita S. Chremetis*, 692, b. *S. Cononis*, 700, b. *S. Guilielmi*, 792, b. *S. Lucae*, 852, a. *S. Maximiani*, 880, b. *S. Oliuae*, 904, a. *S. Roſaliae*, 958, a. *S. Vrſi*, 1025, a
Thom. Caietanus *ſeu de* Vio *Tract. de auctorit. Papae et Concil.* 236, a. *Ep. ad Irider. Duc. Saxon.* 1104, a
Norbert Caillieu *Reſponſ. ad Launoii inquiſit. in priuileg. ord. Praemonſtrat.* 515, a
Cacl. Calcagninus *Orat. in fun. Hippol. Cardinal. Eſtenſ.* 484, b
Laur. Calciatus *vita S. Guidonis*, 789, b
Io. Caleca *Sermo de cruce*, 126, a
Manuel Caleca *Opuſcula*, 47, a. *Tract. de eſſent. et operat.* 126, a. *contra Graecor. error.* 127, b
Feder. Caleno *Diſc. iſtor. dell' anno giubil. Rom.* 393, a
Calixtus II, *Pont. Rom. miracula S. Iacobi*, 341, a. *epp. duae*, 907, b
Frid. Vlr. Calixtus *de paſchae et ſabbathi inſtitut.* 387, b. *de chiliaſmo*, 1075, b
Georg. Calixtus *Diſſ. in Vincent. Lirin.* 163, b. *de auctorit. antiquit. eccleſ.* 362, a. *de haereſi Neſtor.* 1056, a
Io. Heinr. Callenberg *Bericht von Bekehr. des Jüd. Volcks*, 39, a. *Iudaei confirmator. vaticinior. de Chriſto*, 329, b
Callinicus *vita S. Hypatii*, 811, b
Auguſtin Calmet *Hiſt. de l'anc. & du nouv. Teſtam.* 6, b. *Diſſ. ſur l'excell. de l'Hiſt. des Hebr.* 8, a. *ſur le Syſt. du monde des anc. Hebr.* 14, b. *ſur le Patriarche Henoch*,

noch, 18, a. *ſur le livre d'Henoch*, ibid. *ſur la tour de Babel*, 19, a. *ſur les Géants*, 20, b. *ſur la mort de Moyſe*, 23, b. *ſur le paſſ. de la mer rouge par les Hebr.* 24, b. *Précis de l'Hiſt. profane d'Orient*, 28, a. *de l'état de relig. de Juda & d'Iſrael depuis leur ſeparat.* 28, a. *preface ſur les Prophet.* 30, b. *Diſſ. ſur le pais, où les X tribus d'Iſrael fur. transport.* 33, b. *ſur l'arche de l'alliance*, 34, b. *ſur Esdras*, ibid. *Harmonie de quatre evangil.* 313, b. *Diſſ. ſur la genealog. de Jeſus Chriſt*, 315, a. *ſur S. Joſeph*, 316, a. *ſur la derniere pâque de J. C.* 320, b. *ſur la ſueur de Sang de J. C.* 323, b. *ſur les Act. de Pilate*, 324, a. *ſur le voiage de S. Pierre à Rome*, 335, b. *ſi S. Paul a combattu cont. les hér.* 339, b. *ſur la mort de S. Jean*, 342, b. *ſur Simon le Magicien*, 1047, a

Io. *Adam* Calo *vita Iac. Boehmii*, 1069, b
Petr. Calotius *vita S. Georgii*, 772, b
Abrah. Calouius *Neſtorianiſm. antiqu. et nov.* 1056, b. *de Luther. ante Luther.* 1305, a
Io. Caluinus *Acta Synodi Trident.* 256, a. *reſponſ. ad Sadolet. pro Geneuenſ.* 1089, b. *ſub nom.* Euſeb. Pamphili, *explicat. conſilii Pauli III Pont. pro Lutheran.* 1241, b. *defenſ. orthodox. fidei cont. Seruet.* 1273, b
Caſp. Calvoer *Rituale eccleſiaſt.* 372, a
Petr. Calus *vita S. Magni*, 866, a
Godefr. Calus *vita S. Guilielmi*, 792, b
Pietro Calzolai *Hiſtoria monaſt.* 493, a
Aegid. Camartus *Eliae Thesbites*, 31, a
Guil. Camdenus *Actio in Henr. Garnetum*, 561, a
Ioach. Camerarius *Hiſtor. Synodi Nicaen.* 241, a. *verſ. Lat. Theodoriti hiſtor. eccleſ.* 300, a
Io. *Ant.* Campanus *Vita Pii II, Pont.* 460, a. *Or. in fun. Cardin. S. Suſannae*, 486, b
John Campbell *Hiſt. of the Old Teſtam.* 13, b. *Life of Moſes*, 22, b
Laur. Campegius *Ep. ad Frider. Elect. Sax.* 1166, b. *conſtit. ad remov. abuſ.* ibid.
Thom. Campegius *de auctorit. Concilior.* 234, b
Heinr. Campis *Schreib. an Johan. Abt zu Königsluttter wegen Tetzels Verboth des Ablaſſ.* 1099, a
Nic. Camuzatus *vita S. Auentini*, 650, a. *S. Fidoli*, 756, b. *S. Sabiniani*, 961, b. *S. Victoris*, 1015, b. *S. Winebaudi*, 1031, b. *Petri Ciſterc. Hiſtor. Albigenſ.* 1077, a
Candidus *vita Vener. Eigil*, 726, b
Mich. Canenſius *Vita Pauli II, Pontif.* 460, b
Henr. Caniſius *Lection. antiqu.* 45, b. *S. Hippolyti Or. de conſumat. mundi*, 67, a. *notae in Fauſtini epp.* 164, a. *Menolog. Graecor.* 591, a. *vita S. Aldhelmi*, 615, b. *S. Bonifacii*, 675, a. *S. Erendrudis*, 735, b. *S. Guntheri*, 794, a. *S. Kiliani*, 839, a. *S. Lamberti*, 840, a. *S. Walburgis*, 1026, b. *S. Willibaldi*, 1031, a. *S. Wunibaldi*, 1034, a
Iac. Caniſius *Fons ſalut. ſ. de baptiſmo*, 396, a
Petr. Caniſius *Vita Leonis M.* 441, a. *Brief von Maximil. Hof-Prediger*, 1274, b
Domen. Maria Cantagalli *Lett. ſop. la veſte inconſut. di Criſto*, 324, b
Caſp. Cantagieſer *Diſput. de matrimon.* 1256, b. 1258, a
Petr. Ioſeph. Cantelius *de pallio et cruce Archiepiſcopor.* 383, b
Theodor. Canterus *Arnobii diſput. aduerſ. gent.* 140, a
Thom. Cantipratanus, *vid.* Thomas.
Caſp. Cantz *Sermon*, 1163, a. *Hiſt. des Leyd. Chriſti*, 1234, a
Wolfg. Canzler *warum Gott der Türcken Ueberfall zuläſſt*, 1215, b
Io. Capella *vita S. Geruini*, 779, a *Franc.*

Franc. Maria de Capellis *Circulus aureus*, 369, b
Iac. Capellus *Hiſtor. Sacra*, 10, b. *Hiſt. eccleſiaſt.* 310, a
Ludov. Capellus *Compend. Hiſtor. Iud.* 5, b. *hiſtor. diluuii*, 18, a. *hiſtor. apoſtol.* 331, b. *diſquiſit. an Paul. bis fuerit vinct. Romae*, 339, b
Rudolph. Capellus *de Iohanna Papiſſa*, 469, a
Io. Capgrauius *Vita S. Botulphi*, 678, a. *Caradoci*, 685, b. *Egwini*, 726, b. *Erconwaldi*, 735, a. *Ethelberti*, 737, a. *Felicis*, 754, b. *Gilberti*, 780, a. *Guilielmi*, 791, a. *Gundlei*, 794, a. *Henrici*, 799, b. *Hugonis*, 810, a. *Ithamari*, 830, a. *Iuonis*, 835, a. *Iuſtiniani*, ibid. b. *Kentigerni*, 838, b. *Letardi*, 848, a. *Melliti* 885, b. *Melori*, ibid. *Mildredae*, 888, b. *Oſwaldi*, 906, b. *Oſwini*, 907, a. *Oudocei*, 908, a. *Richardi*, 951, b. *Roberti*, 954, b. *Sexburgae*, 973, a. *Sophiae*, 981, a. *Teliai*, 989, b. *Vlrici*, 1023, a. *Wiſtani*, 1032, a. *Wulfini*, 1033, b. *Wulſtani*, 1034, a
Wolfg. Fabric. Capito *Entſchuldig. an den Biſchoff zu Straſsb.* 1160, b. *Antw. auf Conradts Vermahn. an die Eydgenoſſ.* ibid. *daſs die Pfaffheit zum bürgerl. Eyd verbindl.* 1161, a. *von Hans Fabri Verfalſch. ſeines Briefs*, 1181, b. *Ep. ad Lud. Berum*, ibid. *ad Huldr. Zwingl.* ibid. *von der Spaltung zwiſch. Luther und Carlſtadt*, 1280, b
Wolfg. Cappelmair *was das Evangel. ſey*, 1235, b
Capreolus, *Epiſc. Carthagin. Ep. cont. Neſtor.* 157, a
Ant. Caracciolus *de S. Iacobi acceſſ. in Hiſpan.* 341, b. *Vita S. Caietani Thienaei*, 523, a
Triſtan. Caracciolus *Ep. de Inquiſitione*, 489, a
Dan. Cardonus *de S. Donato*, 720, a. *S. Helicone*, 798, b. *S. Iſaaco*, 829, a. *S. Iſidoro*, 830, a. *S. Meletio*, 885, a. *S. Pachomio*, 908, a. *interpret. vitae S. Philetaeri*, 930, a. *S. Thalelaei*, 991, b. *S. Theodoſiae*, 997, a. *S. Theoduli*, 998, b. *S. Therapontis*, 1000, b
Pietro Cardoſi *Vita del Pontif. Eugenio III*, 452, a
Georg. Cardoſus *vita B. Conſtantiae*, 701, b
Caeſ. Carena *Tract. de offic. Inquiſition.* 489, b
Ioſ. Maria Cari *Reſponſorial. et antiphonar. Eccleſ. Rom.* 368, b. *antiqui libri Miſſar. Eccleſ. Rom.* ibid. *offic. domin. paſſion. ſecund. rit. Graecor.* 374, b. *de antiqu. rit. Miſſae*, 402, b
Aegid. Carlerius *narrat. de morte Iul. Caeſarini*, 483, b. *de corrigend. peccat. publ.* 1083, a
Andr. Carlſtadt, *vid.* Bodenſtein.
Carolus *M. Imper. Scripta de cultu imagin.* 186, a. *fragm. de veter. Eccleſ. rit.* 366, a. *Ep. ad Odilbert. de ritib. Baptiſmi*, 395, a
Carolus *V, Imper. Ep. ad Luther.* 1126, b. *Edict. contra nouator. religion.* 1127, a. *Schrifft an die Univerſ. zu Wien*, 1128, a. *an Pabſt Adrian*, 1139, a. *Edicta cont. Luther.* 1153, a. *Schreib. an Graf Günthern weg. des Interims*, 1264, b
Carolus *Hertz. zu Münſterberg, Schreib. an Luther.* 1135, a
Andr. Carolus *Memorabil. eccleſiaſt. Sec. XVII*, 360, a
Io. Caroli *Vita Io. Dominici Cardinal.* 484, b. *de vir. illuſtr. ordin. Praedicat.* 519, a. *vita S. Ioannis*, 822, b. *et* 824, a
Franc. Ant. Fel. Caroſi *Angeli a Riuotorto hiſtor. ſacr. conuent. Aſſiſ.* 542, b
Io. Bened. Carpzov *de gigant.* 20, a. *de ſepult. Ioſephi*, 22, b. *de numm. Moſen cornut. exhib.* 23, b. *Diſſ. ad Auguſtin.*

de catechizand. rudib. 394, b. *de relig. Quietiſtar.* 1071, b
Bartholom. Carranza *Summa concilior.* 238, a
Franc. Carriere *Hiſtoire chronol. Pontif. Rom.* 434, a
Io. de Cartagena *de antiqu. ordin. Carmelit.* 506, b
Carol. Carthartius *Iac. Cobellii Notit. Cardinalat.* 479, b
Carthuitus *vita S. Stephani,* 984, a
Dan. Carton *interpr. vitae S. Germani,* 777, b
Io. Matth. Caryophilus *verſ. Lat. apolog. Gregorii Mamm.* 131, b. *Synodus Florent.* 252, a
Mich. Caſali *Ragion. ſop. lo ſtud. della Stor. eccleſ.* 4, b
Io. Bapt. Caſalius *de vet. ſacr. Chriſtian. ritib.* 363, a
Iſaac Caſaubonus *notae in Iuſtini apolog. pro Chriſtian.* 61, a. *Gregorii Nyſſ. Epp.* 80, a. *Exercitatt. in annal. Baronii,* 307, b. *Ep. ad Front. Ducaeum de apolog. Ieſuitar.* 570, a
Meric. Caſaubonus *notae in Optat. Mileuitan.* 144, b
Iord. Caſcini *vita S. Roſuliae,* 958, b
Georg. Caſſander *Liturgica,* 402, a
Ioſeph Caſſanus *Vidu de S. Luis Gonzaga,* 566, b. *de Stanisl. Koſtka,* ibid.
Io. Caſſianus *Opp.* 159, 160. *de inſtit. coenobior.* 498, a
Magn. Aurel. Caſſiodorus *Opp.* 171, 172. *epitome auctor. hiſt. eccleſ.* 299, b
Ioſ. Caſtalio *notae in Lactant. Sympoſ.* 142, a. *vita Siluii Cardinal. Antoniani,* 483, a
Seb. Caſtalio *verſ. Lat. dialogor. Ochini,* 1093, b
Henr. Lud. Caſtanaeus *Nomenclat. Cardinalium,* 481, a
Petr. Andr. de Caſtaneis *vita S. Andreae,* 629, a
Albert. Caſtellanus *Pontificale Rom.* 369, b
Lucas Caſtellini *de dilat. canonizat. Sanctor.* 415, a
Huldr. Salom. Caſtellus *Erklaer. ein. Syr. Gebethsform. beym Irenaeo,* 64, b
Steffen Caſtenbauer *Serm. vom Sterb.* 1150, b
Didaco Caſtillo *et* Artiga *Alphabet. Marian.* 317, a
Franc. de Caſtro *vita Ioan. de Deo,* 524, a
Alphonſ. de Caſtro *aduerſ. haereſ.* 1044, a
Girol. Catena *Vita di Pio V,* 463, b
Ambroſ. Catharinus *Apolog. pro relig. Cathol.* 1128, a. *excuſat. diſput. contra Martin.* ibid.
Nicol. Catherinot *Necrologe & Sanctuaire de Berry,* 595, b. *Traité des Martyrolog.* 588, a
Franc. Catrou *Hiſtoir. du fanatiſme dans la relig. proteſt.* 1065, b. 1296, b. *du Davidiſme,* 1067, a. *des Trembleurs,* 1072, b
Nic. Cattelſpurger *Miſſive von falſch. Lehren,* 1163, a
Adr. a Cattenburch *Syntagma Sapient. Moſaic.* 23, a
Iac. Cauacius *Hiſtor. coenob. S. Iuſtinae Patav.* 531, b
Auguſtin. Cauallucius *vita B. Ritae,* 953, b
Caubere *Traduct. de divers Trait. de Tertullien,* 136, a
Io. Cauchius *vita S. Germani,* 777, a
Iac. Caucius, *vid.* Bubonius.
Guil. Caue *notae in Dorotheum de LXX Chriſti diſcipul.* 72, a. *primitive Chriſtianity,* 332, a. *antiquitatt. apoſtol.* ibid.
Michael Celius *ſ.* Coelius *Schreib. an Domin. Beyer,* 1163, a. *Irrthum und Schwermerey Georg. Witzels,* 1222, b. *Bericht von Luthers Abſterb.* 1254, b
Balthaſ. Cellarius *de vnctura ſepulcr. Chriſti,* 328, a
Chriſtoph. Cellarius *de captiuit. Babylon.* 33, b. *de Cn. Pompeii expedit. Iud.* 35, b. *adſert.*

adſert. hiſt. Flav. Ioſephi de Hevod. 36, a. *notae in Lactant.* 141, b. *de cauſſ. ſilent. Ioſephi de lauiena Bethlehem.* 318, b. *de Pauli Rom. ciuit.* 337, b. *amoenitatt. hiſtor. et geograph. ex itiner. S. Pauli,* 338, a. *de Ioanne Bapt.* 346, b. *de eius carcere et ſupplic.* 347, b. *de Neron. ſaeuit. in eccleſ.* 356, b. *de ſeptem eccleſ. Aſiae,* 358, a. *de Pathmo Lutheri,* 1310, a

Io. Cellarius *Ep. ad Capiton. de diſput. Lipſ.* 1108, a. *reſponſ. ad Neminem Viteberg.* 1110, b. *Iudicium de Luthero,* 1115, b

Mart. Cellarius *de operib. Dei,* 1189, b

Benvenuto Cellini *Vita propria,* 463, a

Ludov. Cellotius *notae in Hincmar. Remenſ. opuſc.* 197, a. *Concil. Duziac.* 269, b. *hiſtor. Gotteſchalci,* 1061, a

Olav. Celſius *de baptiſm. infant.* 397, a. *de ſtatu hodiern. eccleſ. Armen.* 1340, b

Caietan. Cennius *Concilium Lateran.* 275, a

Centius *Lib. cenſuum Rom. eccleſ.* 488, a

Virgil. Ceparius *Vita S. Mar. Magd. de Pazzis,* 511, b. *Aloyſ. Gonzagae,* 566, a

Io. Lud. de la Cerda *Tertulliani Opp.* 135, a

Cerealis *concertat. de fide,* 167, a

Phil. le Cerf *Biblioth. hiſtor. des auteurs de la Congreg. de S. Maur,* 532, a

Iac. Certanus *Leben der heil. Brigidae,* 678, b

Chaeromenus *vita S. Niconis,* 899, b

Dan. Chamier *Epiſtolae Ieſuit.* 569, b

Gaſton Chamillard *de coron. tonſur. et habitu clericor.* 382, b

Symphorian. Champerius *verſ. Lat. oratt. Leon. Imp.* 44, b

Sam. Chandler *Caſſiodori complexion.* 172, a

Io. Chapeauillus *de orig. feſti corp. Chriſti,* 391, b. *vita S. Perpetui,* 921, b

Raymond Chaponnel *Hiſt. des Chanoin.* 513, b

De Charlevoix *Hiſt. du Chriſtianiſme de Japon.* 1344, b

Jean Chaſſanion *Hiſt. des Albigeois,* 1078, a

Bourgois Chaſtenet *Hiſt. du Concil. de Conſtance,* 249, b

Charl. Chaulmer *Le nouv. monde chrétien,* 1343, b

Io. Checcotius *de hiſtor. eccleſ.* 3, b

Chriſtian. Chemnitius *de nomine Ieſu,* 319, a

Martin Chemnitius *de lect. Patrum,* 43, a. *exam. Concil. Trident.* 264, b. *deſcript. Theolog. Ieſuitar.* 569, a. *Or. de Auguſt. Confeſſ.* 1312, a

Andr. du Cheſne *ſ.* Quercetanus *Alcuini Opp.* 184, a. *notae in Abaelardi Opp.* 214, a. *Biblioth. Cluniacenſ.* 533, a

Franç. du Cheſne *Hiſt. de tous les Cardinaux,* 481, b

Franc. Chiffletius *Obſeruatt. ad Paulini Nol. Opp.* 157, b. *Victoris Vitenſ. hiſtor. perſecut. Afric.* 166, a. *Vigilii Tapſenſ. Opp.* 167, a. *anonymi libell. de Berengarii damnat.* 229, b. *vita S. Claudii,* 696, a

Io. Chiffletius *annulus pontific. Pio II aſſert.* 460, a. *indic. de fab. Ioannae Papiſſae,* 471, b

Io. Iac. Chiffletius *de lint. ſepulchral. Chriſti,* 328, a

Petr. Franc. Chiffletius *notae in Fulgent. Ruſpenſ.* 170, a. *Fulgent. Ferrandi Opp.* 173, a. *vita S. Agili,* 609, b. *Anatolii,* 628, a. *S. Bernardi,* 667, b. *vita S. Conſortiae,* 701, b. *S. Maimboldi,* 851, a. *S. Marcelli,* 865, a. *S. Medardi,* 883, b. *S. Paſchaſiae,* 913, a. *S. Petri,* 925, a. *S. Philiberti,* 930, a. *S. Treuerii,* 1005, b

Philipp. Chiffletius *praef. ad canon. et decr. Concil. Trident.* 262, b

Chilienus *vita S. Brigidae,* 679, a

Io. Mart. Chladenius *de volupt. ex antiqu. eccleſ. cap.* 362, b. *de ſtation. veter. Chriſtian.* 410, a

Mart. Chladenius *conciliat. Moſis et Steph. circa ann. Abrah.* 21, a. *Progr. com. Ludwigii dicam Iubilaeor.* 393, b. *de doctoratu Lutheri,* 1301, b. *praefat. ad Schoepfferi Luther. non combuſt.* 1304, b

Franç. Timoleon Abbé de Choiſy *Vie de David*, 27, a. *Hiſt. de l'Egliſe*, 309, b
Renat. Choppinus *Monaſticon*, 500, a
Hyacinth. Choquetius *Sancti Belg. ordin. Praedicator.* 520, a. *et* 596, b
Andr. Chraſtouius *bellum Ieſuit.* 569, a
Chriſtianus *III*, *Daniae Rex*, *Briefe*, 1275, a
Chriſtianus, *martyr*, *Geſchichte von dem Ende eines abgefalln. Profeſſ.* 1276, a
Chriſtianus, *monach. vita S. Geraldi*, 774, a
Io. Chriſtophorſonus *Hiſtor. eccleſiaſticae auctor. vetcr.* 300, a. *interpr. martyrii S. Agapii*, 608, a. *Anatolii*, 628, a
Fr. Chriſtophorus *vita B. Michaelis*, 888, a
Chrodegandus *ſ.* Chrodogangus *regula Canonicor.* 513, b
Chromatius *Concio de octo beatitud.* 150, a
Wilh. Chriſt. Iuſt. Chryſander *de ſap. Dei in connub. Ioſeph. et Mar.* 317, b. *de doctoratu Chriſti*, 1351, a
Chryſanthus *Nuncupatt. eccleſiaſt. et ſalutandi formulae Graecor.* 1342, b
Chryſippus *Sermo de S. Deipara*, 97, a
Maxim. Chryſoberga *Or. de proceſſ. Spirit. S.* 130, a
S. Io. Chryſoſtomus *Opp.* 87. *homil. de laud. S. Pauli*, 335, b. *Vita S. Babylae*, 655, a. *S. Elcazari*, 727, a. *S. Euſtathii*, 746, a. *S. Gregorii*, 786, a. *S. Iuliani*, 832, a. *S. Iuuentini*, 837, b. *S. Meletii*, 885, a. *S. Pelagiae*, 919, b. *B. Philogonii*, 931, b
Dauid Chytraeus *Catal. Concilior.* 232, a. *Ep. de controuerſ. Sacramentar.* 1276, a. *Hiſtor. der Augſpurg. Confeſſ.* 1311, a. *Or. de ſtatu eccleſ. in Graec.* 1336, a. 1356, b
Alphonſ. Ciacconius *de Ieiuniis*, 408, a. *vitae Pontific. Rom.* 434, a. *et* 480, b
Io. Ciampini *Vetera monum.* 376, a. *de ſacr. aedific. Conſtant. M.* ibid. *explicat. duor. Sarcophag.* 396, b. *de perpet. uſu azymor.* 401, b. *de cruce ſtationali*, 423, b. *exam. libri pontifical.* 431, a. *in Pontif. Rom. vtatur baculo paſtor.* 478, b. *de S. R. E. Vicecancellario*, 487, a. *Catal. Bibliothecarior. S. Rom. Eccleſ.* ibid. *notit. abbreuiator. de curia*, ibid.
Ant. de Cianca *hiſt. inuent. S. Sccundi*, 968, a
Archangel. Cianius *vita S. Bartholomaei*, 658, b
Io. Ant. Ciantar *de Paulo in Melitam eiecto*, 339, a
Anton. Cicarella *continuat. Platinae de vit. Pontif.* 432, b
Sant. Cicatelli *vita Camilli de Lellis*, 524, a
Bartholom. Cimarella *vita B. Baptiſtae de Varanis*, 656, b
Car. Ciminellus *vita B. Antonii*, 638, a
Nicol. Circinianus *imagin. martyr.* 356, b
Chriſt. Claius *de die paraſcev.* 389, b
Adolph Clarenbach *Ep. ad Senat. Lennep.* 1187, b. *Erzehl. was ihm des Evangel. weg. begegn.* 1206, b
Bened. Claromontanus *Carmina in Papam Rom. et Ieſuit.* 570, a
de Claude *de ſtudio hiſt. eccleſ. inſtit.* 4, a
Claudianus Mamertus *de ſtatu animae*, 163, a
Claudius, *Taurinenſ. Opp.* 189
Alfonſo Clavel *Antiguedad de la Relig. de S. Baſilio M.* 504, a
Bened. Gottlob Clauswitz *de S. Luca medico*, 349, a. *analog. pentecoſt. vct. et nov. Teſtam.* 391, a
Nicol. de Clemangiis *opuſcula var. de corrupto eccleſ. ſtatu*, 1086, a. *Opp.* 1090, a
S. Clemens, *Alexandrin. Opp.* 65
S. Clemens, *Roman. Opp.* 56. *recognit.* 334, a
Clemens *VII Papa*, *Ep. ad Frider. Elect. Sax.* 1153, b. *Jubel-Bullen*, 1155, b. *Breve ad Frideric. Elect. Sax.* 1166, b. *Ablaſs für die Mörder ein. Spaniers*, 1183, a. *ep. ad Sigiſmund. Reg. Polon.* 1199, a
Io. Clericus *de praeſtant. et vtil. hiſtor. eccleſ.* 3, b. *de maris Idumaci traiect.* 24, b. *Patres apoſtolici*, 47, a. *notae in S. Clement.*

ment. Opp. 56, a. *Sulpic. Severi Opp.* 150, a. *quæſtion. Hieronym.* 153, b. *appendix Auguſtin.* 154, a. *ſub nom.* Phereponi *notae in Auguſtin.* ibid. *in conſtitut. apoſtol.* 240, b. *hiſtor. eccleſ. duor. prim. Secul.* 333, a. *de conſtitut. apoſtol.* 353, a. *remarqu. ſur la Vie du Pape Hildebrand*, 448, b. *vie de Boniface VIII*, 455, b

Robert Cleyton *Introduct. à l'Hiſt. des Juifs*, 20, b

Iodoc. Clichtoueus *de Sacram. euchariſt.* 1189, a

Ioan. Climacus, *vid.* Ioannes *Climacus.*

Antonin. Cloche *offic. hebdom. ſanct. ordin. Praedicat.* 371, b. *adhort. ad annal. ordin. Praedic. compon.* 519, a

Io. Cloppenburg *de die paſchat. emortual.* 320, a. *de orig. et progr. Sociniſmi*, 1067, b

Io. Cocceius *notae in Ioſephi antiquit. Iudaic.* 9, b

Mart. von Cochem *Dionyſ. Lutzenburg. Legende der Heilig.* 594, b

Io. Cochlaeus *Hiſtor. Huſſitar.* 1083, a. 1267, a. *de gratia ſacramentor.* 1139, a. *Alb. Krantz Hiſtor. von den alt. Huſſen*, 1153, b. *Antw. auf Luthers Buch wider die Rott. der Bauern*, 1176, b. 1188, b. *de libero arbitr. homin.* 1176, b. *articuli CCCC Lutheri*, 1183, b. *Antw. auf Luthers Schandbuch an die Hallenſ.* 1194, b. *Lutherus ſepticeps*, 1199, a. *Urſach. das Sacram. unt. einer Geſtallt zu reichen*, ibid. b. *wie verkehrt Luther den VII Pſalm verteutſcht*, ibid. *Vertheidig. Biſchoffl. Mandats zu Meiſſ. wider Luther.* ibid. *expoſtulat. in viros decretor. volum. corrumpent.* 1207, b. *Erklär. der ſtreitig. Artikel der Convocat. zu Marburg*, ibid. *Sieben Köpffe Luthers vom Abendmahl*, 1212, a. *Auszug des Kayſerl. Abſchieds im Reichst. zu Regenſp.* ibid. *Antw. auf Seb. Franckens diſput. von der Meſſe*, 1219, b. *was von Kayſ. Sigiſmundi Reformat. zu halten*, ibid. *von der Apoſtaſey und Gelübd der Cloſt. Leute*, ibid. *von neuen Schwermereyen*, 1223, a. *von der Meſſe*, ibid. *von der Ehe*, ibid. b. *Ep. ad Geo. Wicelium*, ibid. *ad Nicolaum de nouitat. Saxon.* ibid. *reſp. ad Lutheri nov. criminat. adv. Archiep. Mogunt.* 1227, a. *Epiſt. Nicolai I Papae ad Michael. Imp. et alia illius tempor. ſcripta*, 1229, b. *Bericht der Warheit auf Luthers Lügen*, 1232, a. *von Gewalt ein, gemein. Concil.* ibid. b. *de miſericord. Dei erga Germ.* 1234, b. *von Scel. im Fegfeuer*, ibid. *Bedenck. auf Luthers Artickel*, 1235, a. *Vertheidig. unſers Prieſterthums*, 1251, b. *de translation. nouis ſacr. Script.* ibid. *Ep. ad ordin. Imper. cont. Bucer.* 1253, a. *annotat. in Scripta Witebergenſ.* 1258, b. *Epitome apoſtolic. conſtitut. in Creta repert.* ibid. *reſponſ. in artic. Buceri*, 1259, a. *conſiderat. articulor. Lutheri in Concil. proponend.* ibid. *de act. et ſcript. Lutheri*, 1267, a. 1296, a. *Sermo ad exempl. tractandi Scriptur. cont. Luther.* 1284, a. *Philippica VII aduerſ. Melanchthon. de Interim*, 1315, a

Chriſt. Cocq *Iſraels Gedagteniſſe van zyne Verloſſinge uyt Egypt.* 1334, b

Georg. Codinus *de offic. eccleſ. et aulae Conſtantinopol.* 1338, a

Hannib. Codrettus *verſ. Lat. actor. S. Ignat. Loyolae*, 551, a

Georg. Coeleſtinus *Hiſtor. Comitior. Auguſtan.* 1311, a

Petr. Coeleſtinus *V, Pontif. Rom. Opuſcula*, 228, a. *vitae ſuae eremit. initia*, 454, b

Michael Coelius, *vid.* Celius.

Radulph. Coggeshale *Chronic. terrae Sanctae*, 419, a

Cogitoſus *vita S. Brigidae*, 679, a

Gillert. Cognatus *Caſarii Arelat. Homiliae*, 169, a
Iac. Cohellius *Notit. Cardinalat.* 479, a
Io. Colerus *Lutherus rediuiu.* 1305, b
Io. Chriſtoph. Colerus *Anmerck. über Ludwigs dicam Iubilaeor.* 393, b. *flor. ſparſ. in tumul. Ioannae Papiſſae*, 472, b. *Acta hiſtorico-eccleſiaſt.* 1345, a
Nicol. Coletus *Ferdin. Vghelli Italia ſacra*, 596, a
Io. Colganus *Acta Sanctor. Scotiae*, 597, a. *vita B. Aenguſſii*, 606, b. *S. Attractae*, 649, a. *S. Berachii*, 667, a. *S. Brigidae*, 679, a. *S. Fintani*, 757, b. *Ioadvae*, 825, b
Petr. Apollonius Collatius *excid. Hieroſolymit.* 38, a
Io. Collierius *Bartholomaei Vrbinat. Müllerloqu. S. Auguſtini*, 156, a
Frid. Eberh. Collin *Schauplatz der heil. Märtyrer*, 594, a
Franc. Collius *de Sangu. Chriſti*, 325, a
Paul. Colomeſius *notae in S. Clement. Epp. ad Corinth.* 56, a. *traduct. de Pexhortat. de Tertull.* 135, a
Georg. Coluenerius *Hrabani Mauri Opp.* 194, a
Dav. Coluillus *interpret. vitae S. Syncleticae*, 987, b
Nicol. Colvius *Recueil des reglem. du Synode des Egliſ. Wallon.* 291, b
S. Columbanus *Opp.* 177. *regula coenobial.* 498, b
Io. Columbinus *vita B. Petri*, 926, b
Io. Columbus *Lactant. de mort. perſecutor.* 142, b
Franc. Combefis *notae ad Ioſephi antiqu. Iud.* 9, b. *verſ. Lat. Ioſephi de imperation.* 35, a. *auctar. nov. Bibliothecae Patrum*, 46, a. *auctar. eiusd. nouiſſ.* 47, a. *Biblioth. Patr. concionator.* 53, a. *verſ. Lat. Symboli S. Irenaei*, 63, b. *Opp. S. Clement. Alexandr.* 65, b. *Opp. S. Hippolyti*, 67, a. *Opp. Methodii*, 71, b. *Euſebii in illud: Sero Sabbathor.* 73, b. *not. in S. Athanaſii Sermon.* 75, b. *verſ. Lat. Sermon. S. Cyrilli*, 76, b. *Oration. Titi Boſtrenſ.* 77, b. *Didymi Alexandr. lib. cont. Manichaeos*, 84, b. *S. Aſterii homiliae*, 86, a. *Io. Chryſoſtomi Sermo*, 88, b. *Seueriani Gabalenſ. oratt.* 90, a. *Alexandri Lycopol. Manichaeor. placita*, 92, a. *Procli opuſcula*, 94, a. *Nili capita*, 95, b. *Baſilii Seleuc. oratt.* 96, b. *notae ad Anaſtaſii Sinaitae oratt.* 101, b. *in Gregorii Antioch. oratt.* 102, a. *in Leontii Scripta*, 103, a. *in Eulogii Alexand. Scripta*, ibid. *in Heſychii Hieroſol. Opp.* 104, a. *in S. Maximi Opp.* 106, a. *in Andreae Cretenſ. oratt.* 107, a. *Ioann. Conſtantinop. apolog.* 108, a. *Nicephori fragm. de Synod.* 109, a. *Eiuſd. diſput. cum Leone*, ibid. b. *Canon Theophanis Grapti*, 110, b. *Mich. Syncelli laudat. in archangel.* 111, a. *Photii epp. et oratt.* 112, a. *Eiuſd. deſcript. eccleſ. Baſil.* 113, a. *Nicetae Opp.* 114, a. *Georgii Nicomed. oratt.* ibid. *Leonis Imp. oratt.* ibid. *Gregorii orat. in Nicaen. patr.* 115, a. *Iſaaci Armeni inuectiu. in Armen.* 120, a. *Germani Patr. Conſtantinopol. Opp.* 122. *Georg. Metochit. expoſ. epiſt. S. Maximi*, 124, a. *de princip. fid.* 127, a. *verſ. Lat. Greg. Palamae oratt.* 127, a. *Io. Cyparisſiotae Palam. tranſgreſſion.* ibid. b. *notae in Demetr. Cydon.* 129, a. *Demetr. Cyzicen. de Iacobitar. haereſ.* 133, a. *Hyperichii adhortat. monachor.* 134, a. *anonymi acta Synodi Nicaen.* 241, a. *Diſſ. apolog. pro act. Concil. Conſtantinop. III*, 245, a. *notae ad Hippolyt. et Nicet. de apoſtol.* 331, a. *verſ. Lat. Nicetae laudat. S. Andreae et Iacobi*, 340, a. *not. ad Ioan. Nicen. orat. de feſto nativ. Chriſti*, 387, a. *illuſtr. Chriſti martyr. triumphi*, 593, b. *not. ad vit. S. Bachi*, 655, b. *S. Ci-*

S. Gryci, 694, a. *S. Eliae*, 728, a. *S. Euſtachii*, 745, a. *S. Gordii*, 784, b. *S. Hyacinthi*, 811, a. *S. Lucae*, 852, a. *S. Maximi*, 882, b. *S. Nicolai*, 898, b. *S. Petri*, 922, b. *S. Phileae*, 929, b. *S. Theodatae*, 993, b. *not. ad Timotheum de haeret. conuerſ.* 1043, b. *hiſtor. haereſ. Monothelitar.* 1059, a

Io. Amos Comenius *Hiſtor. perſecut. Eccleſ. Bohem.* 1084, a. *Hiſtor. fratr. Bohemor.* ibid.

Echard de Commanville *Vies des Saints*, 593, b

Commodianus *Inſtruct. aduerſ. gent. Deos*, 149, a

Conchubranus *vita S. Moduennae*, 890, b

Io. Rud. Conlin *Roma Sancta ſ. imago Benedicti XIII et Cardinal.* 467, b. *et* 482, b

Conradus, *Abb. Euerbac. Exord. ordin. Ciſterc.* 535, a

Conradus, *Bralviller. monach. vita S. Wolphelmi*, 1033, a

Conradus, *Claraeuall. monach. vita B. Gerardi*, 775, a

Conradus, *Marpurg. vita S. Eliſabethae*, 729, a

Conradus *de Monte puellarum, vita S. Erardi*, 735, a

Conradus, *Traiect. Epiſc. Or. pro Henr. IV Imp.* 448, b

Herm. Conring *de conciliis*, 235, a. *elect. Vrbani VIII et Innoc. X*, 465, a. *hiſtor. elect. Alexandri VII*, ibid. b

Conſtans, *ſacerdos, tract. de S. Emmerammo*, 732, a

Pierre Conſtant *Invective cont. le parricide de Henri IV*, 557, b

Conſtantinus *Meliteniota, de eccleſ. vn. Graecor. et Latin.* 123, a

Conſtantinus, *Tii Epiſc. orat. de S. Euphemia*, 741, b

Conſtantius, *Presbyt. vita S. Germani*, 776, b

Conſtinus *vita S. Dominici*, 518, a

Biblioth. Bunav. Tom. III.

Jeron. Contador *de* Argote *Diſſ. da vinda de Sant Jago in Hefpan.* 341, b

Caſp. Contarenus *Summa Concilior.* 238, a

Contarinus *miracula S. Iacobi*, 341, a

Felix Contelorius *narrat. concord. int. Alexand. III et Frider. I*, 452, b

Adam Contzen *Coronis omnium Iubilor.* 1320, b

Alex. Cooke *La Papeſſe Jeanne*, 469, a

Luc Le Cop *Traduct. de l' Hiſt. de la Conſeſſ. d' Augſp. de Chytraeus*, 1311, a

Io. Andr. Coppenſtein *clauis praedic. roſarium*, 520, a

Alex. Copus *dial. cont. centuriator. Magdeburg.* 302, b

Leon. Coqueus *notae in Auguſtin. de ciuit. Dei*, 154, b. *Anti-Mornaeus*, 425, b

Guy Coquille *du Concile de Trente*, 263, b

Petr. Coral *de conſtruct. caſtri Saphet*, 419, a

Conr. Cordatus *Urſach. von Ungarns Zerſtoer.* 1198, b

Balthaſ. Corderius *Catena Graecor. Patr. in Pſalm.* 51, b. *in Lucam*, ibid. *in Ioannem*, 52, a. *verſ. Lat. Opp. Dionyſii Areopag.* 57, b. *S. Cyrilli homiliae in Ierem.* 92, a. *vita S. Doſithei*, 722, a

Juan Mart. Cordero *Guerr. de los Judeos de Flav. Joſefo*, 37, b

Io. Cordeſius *de S. Martiale*, 874, a

Io. Rudolph. a Corduba *Catena Patr. in libb. Regum*, 51, a

Euric. Cordus *gratulat. ad Frider. Elect. Sax.* 1137, a

Franc. Longus a Coriolano *Summa Concilior.* 238, a

Franc. Corlaeus *vita S. Auſonii*, 653, a

Io. Cornarius *S. Epiphanii Opp.* 83, a

Petr. Corneius *de S. Elia Carmelitar. Patriarcha*, 506, b

Coronatus *vita S. Zenonis*, 1035, b

Vincenzo Coronelli *Tavola Sinottica de' Cardinali*, 481, b

Mart. Corſch *de fluv. Paradiſi,* 15, b
Andr. Coruinus *Hiſtor. eccleſiaſt.* 302, a
Ant. Coruinus *Vorrede zur Hildesheim. Kirch. Ordn.* 372, b. *Acta in der Münſter. Sache,* 1064, a. *de anabaptiſt. Monaſterienſ. obſid.* ibid. b. *quatenus exped. ration. Eraſmi de ſanct. eccleſ. concord. ſequi,* 1222, b. *expoſit. decalogi,* 1232, a
Cosmas *Aegypt. Scripta,* 49, a. *topograph. chriſtiana,* 100, a
Stefano Cosmi *vita del Card. Moroſini,* 485, b
Anſelmo Costadoni *Obſeruatt. in vet. Graec. icon. lign. S. cruc.* 327, a. *Diſſ. ſop. il peſce Simbolo di Chriſto,* 424, a
Abrah. Coſter *Hiſtor. der Joden,* 40, a
Io. Coſterius *S. Ambroſii Opp.* 147, a. *Guerrici Sermon.* 217, b
Io. Bapt. Cotelerius *Patres apoſtolici,* 47, a. *Eccleſ. Graec. monum.* ibid. b. *verſ. Lat. epiſt. S. Barnabae,* 55, a. *not. in Hermae paſtor.* 56, a. *in Opp. Clement. Rom.* ibid. b. *in Iuſtini apolog.* 61, a. *in Tatiani orat.* 64, a. *in S. Baſilii orat.* 79, a. *Amphilochii epiſt. Synod.* 83, a. *Euagrii Pont. capita,* 85, a. *Aſterii Amaſen. homil. in Pſalm.* 86, b. *Chryſoſtomi Sermo,* 88, b. *not. ad Nili capita,* 95, b. *Flauiani epiſt.* 96, a. *in Anaſtaſ. Sinait.* 101, a. *in Heſych. quaeſtion.* 104, b. *Io. Damaſceni lib. de haereſ.* 108, b. *Nicephori canon Synodi Conſtantinop.* 109, a. *Photii Epp.* 112, a. *Niconis fragm. de ieiun.* 115, b. *Petri Antioch. Epp.* 116, b. *Mich. Cerularii Epp.* ibid. *Anaſtaſ. Caeſar. de ieiun. Deiparae,* 117, a. *Io. Zonarae canon in Deipar.* 119, a. *Ioan. Antioch. or. in donat. monaſter.* 121, b. *Arſenii teſtam.* ibid. *Germani Epp. ad Cypr.* ibid. *Sixti III Epp.* 159, a. *notae ad Conſtit. apoſtol.* 240, b. *Euagrii ver. monachal. ration.* 497, b. *notae ad Palladii fragm.* 502, b. *ad Moſchi fragm.* 503, b. *apophthegm. Sanctor.* ibid. *Vita S. Eupli,* 742, a. *S. Euthymii,* 747, a. *S. Syncleticae,* 987, b. *notae ad Timotheum de haeretic. conuerſ.* 1043, b
Io. Franc. Cotta *Lembergius, Eccius dedulat.* 1116, a
Petr. Cotton *Schreib. an die Königl. Wittib in Franckr.* 558, a
Abr. Couvet *du* Vivier *Leben Chriſti,* 313, b
Pierre Franç. Le Courrayer *traduct. de l' Hiſt. du Concil. de Trente de Paolo Sarpi,* 254, a
Thom. Courtois *Vita Leon. Leſſii,* 567, a
Franç. Courtot *Vie de Franç. Solano,* 546, b
Louis Couſin *Hiſt. de l' Egliſe & Euſebe, Socrate etc.* 300, b
Iac. Couthonus *acta colloqu. inter Epiſc. Ebroic. et Dn. Du Pleſſis,* 274, a
Pet. Crabbe *Collect. Concilior.* 237, b
Dan. Cramer *Bericht vom Colloqu. zu Regenſp.* 287, b. *deſcript. Papae Rom.* 569, a
Io. Andr. Cramer *Betracht. üb. die II. Nicaen. Kirchen-Verſamml.* 245, b. *Abhandl. vom Range und Anſehen der Röm. Biſchoffe in den Kirch. Verſamml.* 426, b
Io. Dan. Cramer *Supplem. ad Geo. Hornii hiſtor. eccleſ.* 5, b
Io. Frid. Cramer *de Paulo in Synedr. verba fac.* 337, a
Craſſet *Hiſt. de l'Egliſe du Japon,* 1344, a
Paris Craſſus *ſ. de* Graſſis *Diarium curiae Rom.* 369, a. *et* 474, b
Barthol. Cratinus *Ep. de orig. ord. Sruor. Mariae,* 522, a
Io. Cratius *Iubilum continuat.* 1320, b
Adam Crato *von S. Gregor. Schulfeſt,* 392, b
Io. Craſius *de Paulo binom.* 336, b
Io. Gottfr. Craſius *de Iubilaeis,* 1317, a
Io. Creccelius *Collect. de orig. et fundat. ordin. monaſt.* 494, a
Andr. Cregutus *de morte Moſis,* 23, b
Paul. Crellius *Bericht von Luthers Deutſch. Bibel,* 1303, a

Cre-

Crescentius, *Cardinal. Litterae ad Concil. Trident.* 260, b
Gio. Pietro de' Crescenzi *della milizz. eccleſiaſt.* 494, a
Crescionius *ſ.* Criſconius *breviar. canon.* 176, a
Ludov. Creſollius *Myſtagog.* 366, b
Jean Creſpin *Etat de l'Egliſe,* 310, a
Arthuſ. de Creſſonieriis *Ep. ſup. atteſtat. iuſtific. Ieſuit.* 559, a
Caſp. Creutziger, *vid.* Cruciger.
Rob. Creyghton *Sylv. Sguropuli hiſtor. concil. Florent.* 252, b
Leodriſ. Cribelli *de expedit. Pii II in Turc.* 460, a
Andr. Cricius *Orat. in Luther.* 1169, a. *Ep. ad Io. Ant. Pulleon. de negot. Pruten.* 1177, b. *de ſacrific. Miſſae,* 1199, b
Wilh. Cripius *vita S. Gerlaci,* 776, a
Giuſ. Criſpino *la Scuola di S. Filippo Neri,* 577, a
Criſpinus *vita S. Parthenii,* 912, b
Gerlebert. Criſpinus *vita B. Herluini,* 801, b
Hier. de Croaria *acta concil. Conſtant.* 250, a
Gerard. Croeſius Ομηρος Εβραιος, 8, a. *hiſtor. Quaker.* 1072, a
De la Croix *Etat de l'Egliſe Grecque,* 1337, b
Herm. Crombach *vita S. Cunigundis,* 706, b. *S. Vrſulae,* 1025, a. *hiſtor. trium regg. Magor.* 1038, a
Hartmuth von Cronberg *zwey Brieffe an den Kayſer u. Fr. v. Sikingen,* 1125, a. *Vermahn. an die Bettel-Orden,* 1135, a. *Antw. auf Luthers Miſſive,* ibid. *Verzeichniſs etlich. Haupt-Artik.* ibid. *chriſtl. Schrifft. wid. Meyern in Franckfurt,* 1136, a. *Vermahn. an die Reichsſtaende zu Nürnberg,* ibid. *Miſſive an Fr. von Sikingen,* ibid. *an den Rath zu Straſsburg,* 1146, b. *an alle Staende des Reichs,* ibid. *an die Eydgenoſſ.* ibid. *an Pabſt Adrian,* 1147, a. *Vertheidig. Luthers, daſs er den Pabſt einen Vicarium des Teufels genennet,* 1279, a
Alb. Ant. von Croneck *Uberſetz. Godofr. Hermant Hiſtor. der Arianiſch. Ketzerey,* 1355, b
Phil. Iac. Crophius *Ludi auguſtal. Auguſtan.* 1330, b
Io. Crotus *Rubeanus, ſ. Rubian. ep. ad Luther.* 1118, b. *apolog. pro Alberto Mogunt. archiepiſc.* 1212, b
Maturin Veyſſiere La Croze *Hiſt. du Chriſtianiſme d'Ethiop.* 1340, b. *des Indes,* 1343, b
Lothar. Maria a Cruce *Catalecta in Thom. Ittigii Diſſertat. de haereſiarch. temp. Apoſtol.* 1046, a
Caſp. Cruciger *Or. in promot. magiſtror.* 1212, a. *verſ. Germ. Orat. Melanchthon. de Luthero,* 1254, b. 1255, b. *Luthers Predigt.* 1260, a. *ep. ad Vit. Theodoric.* 1263, b
Leuin. Crucius *paraeneſ. ad potentat. chriſtian. cont. Turc.* 1249, b
Georg. Cruger *vita B. Agnetis,* 610, a
Theodor Crüger *de vet. Chriſt. diſciplina arcani,* 395, b. *obſ. ad hiſtor. cenſurae eccleſiaſt.* 406, b. *de ſucceſſ. Rom. Pontif. ſecund. vaticin. Malachiae,* 429, b
Valentin Cruſe *de ſtatu Epheſior.* 359, b
Nicol. Cruſenius *Monaſticon Auguſtin.* 512, a
Magn. Cruſius *Iudic. colleg. Rom. Soc. Ieſu de lib. Gall. Hiſt. du peup. de Dieu,* 13, a
Mart. Cruſius *Turco-Graecia,* 1330, a
Theodor. Cruſius *Leb. Caſp. Schwenckfelds,* 1066, b
Leon. Culmann *Unterricht für die, ſo ehelich werd. wollen,* 1215, b. *wie Junge und Alte recht beten ſollen,* 1232, a. *Troeſt. für die Wittwen,* 1234, a. *diſput. Euangel. et Papiſt. de ver. relig. artic.* 1253, a. *von des Menſch. Gerechtigkeit,* 1276, a
Io. Culſamer *Widerleg. Bartholom. Vſing. Sermon.* 1137, a

Cumeanus *lib. de pœnitent. menſur.* 179, a
Cumineus *Albus, vita S. Columbæ,* 699, b
Girb. Cuperus *de Chreſto Suetonii,* 330, b
Guil. Cuperus *de S. Elia,* 31, a. *de S. Anna,* 316, b. *de diuiſione Apoſtolor.* 333, a. *de LXX diſcipul.* ibid. *de S. Iacobo,* 341, b. *vindic. pro eiuſd. præedicat. in Hiſpan.* ibid. *de S. Eutyche,* 351, b. *de S. Innocentio I,* 441, a. *notæ ad Iordani vit. S. Dominici,* 517, b. *ad vit. Io. Columbini,* 523, b. *S. Gualberti,* 534, a. *Bern. Ptolomæi,* 539, a. *S. Clarae,* 545, a. *S. Abdon.* 598, a. *S. Agapiti,* 607, b. *de S. Aldourando,* 615, b. *Altigiano,* 620, a. *B. Amadeo,* 621, a. *S. Amatore,* 623, b. *Amore,* 625, a. *Anaſtaſio,* 627, b. *Andreæ,* 629, a. *Anſuero,* 634, a. *Antonio,* 638, a. *Apronia,* 641, a. *Arduino,* 642, b. *Arnoldo,* 644, b. *Arnulpho,* 645, a. *Aſcellina,* 646, b. *Aſpreno,* 647, a. *Athanaſio,* ibid. b. *Audoeno,* 650, a. *Auguſtino,* 651, a. *Auito,* ibid. b. *Aurea,* 652, a. *Balduino,* 656, a. *Baſino,* 660, b. *Benigno,* 665, b. *Bernardo* 668, a. *Bertuoldo,* 669, a. *Bertholdo,* 670, b. *Bertulfo,* 672, a. *Bonoſo,* 677, b. *Calminio,* 683, b. *Cedonio,* 690, a. *Centolla,* ibid. b. *Ceslao,* 691, b. *Clara,* 694, b. *Claudio,* 695, b. *Cyriaca,* 707, b. *Dalmatio,* 709, b. *Donato,* 720, b. *Ebrulfo,* 725, a. *Eptadio,* 734, b. *Eugenio,* 740, a. *Euprepo,* 742, b. *Euſpicio,* 745, a. *Fauſtino,* 751, a. *Firmo,* 758, a. *Flauiano,* ibid. b. *Flauio,* 759, a. *Fredegundo,* 763, b. *Friderico,* ibid. *Georgio,* 772, b. *Gerardo,* 775, a. *Gondulpho,* 784, a. *Gothalmo,* 785, a. *Gunceforto,* 794, a. *Hathumaro,* 796, b. *Helerio,* 798, a. *Hippolyto,* 806, b. *Hyacintho,* 811, a. *Iacobo,* 813, a. *Ioanne,* 823, a. *Iordano,* 826, b. *Irchardo,* 828, a. *Iulio,* 834, a. *Iuſta,* 835, a. *Iuſtiniano,* ibid. b. *Kenelmo,* 838, a. *Laurentio,* 843, a. *Liberata,* 849, a. *Liborio,* ibid. b. *Lucilla,* 853, b. *Ludolfo,* 854, b. *Ludouico,* 855, a. *Lupo,* 856, b. *Luxorio,* 857, a. *Magno,* 860, a. *Mandriano,* 862, b. *Marcellina,* 864, a. *Martiale,* 874, a. *Materno,* 877, a. *Minervio,* 888, b. *Monulpho,* 892, a. *Nectario,* 895, a. *Neoto,* ibid. b. *Paterno,* 914, a. *Patricio,* 915, a. *Paulo,* 917, b. *Petro,* 925, a. *Philaſtrio,* 929, a. *Philiberto,* 930, a. *Philippo Benit.* 931, a. *Phoca,* 932, a. *Priuato,* 939, b. *Ptolomaco,* 942, a. *Radegunde,* 946, a. *Raynaldo,* 948, a. *Reginiwinde,* 949, a. *Riticio,* 953, b. *Roſilo,* 955, a. *Scariberga,* 966, b. *Schaldo,* ibid. *Segolena,* 968, b. *Serena,* 969, b. *Seronio,* 970, b. *Sigfrido,* 974, a. *Simone,* 978, a. *Sperato,* 982, a. *Stilla,* 984, b. *Suſanna,* 986, b. *Sympboriano,* 987, a. *Theodoro,* 997, a. *Victore,* 1015, b. *Vulmaro,* 1026, a. *Wulfhado,* 1033, b. *Zacharia,* 1034, b. *Zerardo,* 1037, a. *acta ſept. dormient.* 1038, b. *de CCC SS. martyr.* 1039, b

Felippe Cuplet *Hiſtor. de una Sennora chriſt. de la China,* 564, b

Nicol. de Curbio *Vita Innocent. IV,* 453, b

Coel. Secund. Curio *Paſquill. ecſtat.* 490, a. 1286, a

Io. Curtembroſche *Acta Concil. Trident.* 255, a

Cornel. Curtius *de clauis dominic.* 326, a. *Elogg. viror. illuſt. ord. Eremit. S. Auguſtin.* 516, a. *Vita B. Chriſtinae,* 693, a. *Euangeliſtae,* 738, a. *Luſthildis,* 855, a. *Oringae,* 906, a

P. Cutſemius *Synod. Vltraiectin.* 290, a

Demetr. Cydonius, *vid.* Demetrius.

Io. Cyparifliota *Expoſit. de Deo,* 127, a

Cyprianus, *Tulon. Epiſc. vita S. Caeſarii,* 682, a

Ern. Salom. Cyprianus *Tabular. Eccleſ. Rom.* 257, b. *Anmerckung. üb. Arnolds Kirch. und*

und Ketz. Hiſtor. 303, b. *Fernere Prob. von Arnolds Partheylichk.* 304, b. *Vorrede zu Groſchii Vertheid. der Evangel. Kirche*, 305, a. *de pulchritud. Chriſti*, 314, b. *Pentas diſſertatt. eccleſiaſt.* 323, b. *de fudore Chriſti*, ibid. *de fabrica cruc. Chriſti*, 327, a. *de faſciis Chriſti*, 328, a. *de natalit. epiſcopor.* 378, b. *de omophorio epiſcopor.* 383, b. *von Urſprung und Wachsth. des Pabſtthums*, 426, b. *de propagat. haereſ. per cantilen.* 1045, b. *de mort. Socinian. in Ital. Gall. etc.* 1068, a. *Geo. Spalatini annal. Reformat.* 1291, a. *Frid. Myconii hiſtor. Reformat.* ibid. *Wilh. Ern. Tentzels hiſtor. Reformat.* 1292, a. *Hiſtor. der Augſpurg. Confeſſ.* 1312, b. *Hilaria euangel.* 1322, a

Io. Cyprianus *de nom. Chriſti acroſt.* 319, a
Thaſc. Caecil. Cyprianus, *Epiſc. Carthag. Opp.* 137, 138. *de S. Nemeſiano*, 895, a. *S. Rogatiano*, 955, a
Phil. Cyprius *Chronic. Eccleſ. Graec.* 1338, b
Cyricius *ſ.* Quiricius *Epp.* 180, a
Cyrinus, *Ep. Friſing. vita S. Emmerammi*, 731, b
S. Cyrillus, *Alexandrin. Opp.* 92, a
S. Cyrillus, *Conſtantinopol. de proceſſu et regul. ordin. Carmelit.* 505, a
S. Cyrillus, *Hieroſolymit. Opp.* 76, a
Cyrillus, *monach. vita S. Ioannis*, 819, b
Cyrillus *Scythopolitan. vita S. Euthymii*, 746, b. *S. Sabae*, 961, a

D.

Ant. Daça *Hiſtor. y Vida de Juana de la Cruz*, 546, b. *et* 817, b
Luc. Dacherius, *vid. d'*Achery.
Jean Daillé, *vid.* Dallaeus.
Dietr. von Dalberg *wie der Menſch das Vater unſ. recht beten ſoll*, 1222, b
Ant. van Dale *diſſ. de act. Pilati*, 324, a. *de ſtatua Simoni Magoerecta*, 330, a. 1047, a. *hiſtor. baptiſmor.* 396, b
Cherub. Mar. Dallaeus *vita S. Philippi Benitii*, 931, a
Io. Dallaeus *de uſu Patrum*, 43, b. *de pſeudepigraph. apoſtol.* 353, a. *de cultib. religioſ. Latinor.* 396, b. *de confirmatione*, 398, a. *de ritib. euchariſt.* 399, b. *de confeſſ. auricular.* 405, a. *de ieiun. et quadrageſ.* 408, a. *de imaginibus*, 414, a. *de la creance des Peres ſur le fait des images*, 1059, a
Steph. Damaleuicius *vita S. Bogumili*, 674, a
Io. Damaſcenus, *vid.* Ioannes *Damaſcen.*
Damaſus, *Pont. Rom. Epiſtolae*, 145 *et* 146
Iac. Damianus *Synopſ. primi Seculi Societ. Ieſu*, 553, b
Petr. Damianus *meditatt.* 44, b. *Opp.* 203 *et* 204. *Sermo de S. Petro*, 334, a. *S. Andrea*, 340, a. *S. Ioanne*, 342, a. *S. Bartholomaeo*, 343, a. *S. Matthaeo*, 344, a. *S. Marco*, 347, b. *S. Luca*, 348, b. *S. Benedicto*, 526, b. *vita S. Romualdi*, 533, a. *de S. Bonifacio*, 676, b. *vita S. Dominici*, 717, a. *de S. Fidele*, 756, a. *vita S. Lucillae*, 853, b. *S. Mauri*, 879, b. *S. Odilonis*, 902, a. *B. Rodulphi*, *Ep.* 955, a. *Sermo de S. Rufino*, 959, b. *S. Vitale, et Valeria*, 1021, a
Lambert. Danaeus *enchirid. S. Auguſtini*, 155, a. *eiuſd. lib. de haereſ.* ibid. *paratitla in Auguſtin.* 156, b
Guil. Dandina *de S.* Sauino *vita B. Hugonis*, 809, b
Jer. Dandini *Voyage du mont Liban*, 1341, b
Gabr. Daniel *Hiſt. du Concile de Dioſpol.* 266, a. *reflex. ſur le Syſteme ſur la dern. Pâque de J. C.* 320, b. *hiſt. apologet. de la conduite des Jeſuit. de la Chine*, 565, a. *Entretiens de Cleand. & d'Eudoxe contre les lettr. provincial.* 573, b
Io. Conr. Dannhauer Συγκρισις *Concil. Nicaen. I Oecum. et Trident. vlt.* 261, b.

Diſſ. ad collation. Carthagin. 266, a. *de feſto corpor. Chriſti*, 391, b. *colluuies Quakerorum*, 1071, b. *eccleſia Waldenſ. orthodoxa*, 1078, b. *memoria Thaumaſiandri Lutheri renouata*, 1297, a. *de relig. Moſcouit.* 1339, b. *de eccleſ. Aethiop.* 1340, b

Io. Andr. Danz *de Caini nomine*, 17, a. *de paſchate Iudaeor. abrog.* 389, a. *de feſto pentecoſt. Chriſtianor.* 390, a. *diſſ. pro Lutbero ex acrimonia ſtili reprehenſo*, 1304, b

Io. Dartis *Tr. de Conciliis*, 233, a. *animaduerſ. in annal. Baronii*, 308, a. *de ſtatu eccleſ. tempore Apoſtolor.* 331, b. *de diſcipl. eccleſ. circa poenitent.* 403, b

Nic. Daſſouius *de haereſi Berengariana*, 1061, a

Petr. Dathaenus *Refutat. ſcripti, quo Io. a Via infectatur*, 1276, b

Carlo Dati *oraz. delle lodi di S. Benedetto*, 527, a

Datiſy *de Romi, vid.* Faydit.

Carol. Daubuz *pro teſtimon. Ioſephi de Chriſto*, 9, b. *et* 328, b

Dauid *de* Auguſta *Opuſcula*, 227. *formula nouitior.* 499, b

Io. Dauiſius *notae in S. Clement. Rom.* 56, b. *animaduerſ. in vtramque Clement. epiſt.* 57, b

Chriſt. Daumius *diſputat. Hieronymi*, 133, b

Ezech. Daunois *Remarqu. ſur la retract. de Pierre Jarrige*, 573, b

Claud. Dausqueius *ſiue* Dausquius *notae in Baſil. Seleuc. Opp.* 96, a. *Sanctitudo Pauli*, 336, a

Ant. Daza *vita B. Petri*, 927, b

Eduard Dechair *Athenagorae legat. pro Chriſtian. et de reſurrect. mortuor.* 62, b

Decius *Philomuſus Epigrammata de Lutbero*, 1169, a

Carl Friedr. Degenkolb *Kirchen-Hiſtorie*, 6, b

Reinold. Dehnius *vita S. Codrati*, 697, b

J. Delannes *ſur l'origine du Salve Regina*, 411, b

Caeſ. Pet. Mich. Delphinus *de proport. Papae ad concil.* 236, a

Demetrius *Cydonius, Scripta*, 129

Demetrius, *Metropol. Cyzicen. de Iacobitar. et Chatzitzariorum haereſi*, 133, a. 1058, b

Thom. Dempſterus *Bened. Accolti libr. de bello ſacro*, 419, b

Hans Denck *ob Gott eine Urſache des Boeſen ſey*, 1189, a. *Geſetz Gottes*, 1285, a

Deodatus *vita S. Taurini, Ep. Ebroicenſ.* 989, b

C. G. Derling *Muthmaſſung von der Geſtalt Moſis*, 23, b

Franc. Dermaſius *ep. ad Rechenberg.* 345, b

Robert Desgiues *Opp. Guillelmi de Campell.* 213, b

Deſiderius *Cadurc. epiſtolae*, 179

Deſiderius, *Abb. Caſin. Dial. de miracul. S. Benedicti*, 526, b

Ant. Fr. Deſtieu *Acta B. Mariae*, 870, a

Georg. Detharding *de morbo Reg. Iorami*, 29, a

Georg. Aug. Detharding *Jüdiſche Geſchichte Ludw. Holbergs*, 13, b. *Uberſetz. der Kirch. Hiſt. Ludwig Holbergs*, 306, a. *Vindic. Ioannis apoſt.* 342, b

Io. Deutſchmann *de ſortib. biblic.* 413, b. *diſſ. de Luther. angelo apocalypt.* 1305, a

Salom. Deyling *de vrbe Hanoch*, 17, b. *Genealog. Herodiad.* 36, b. *de poteſt. Pont. Pilati*, 324, a. *de aceto Chriſto crucif. porrecto*, 327, b. *de Pauli Rom. ciuit.* 337, b. *de Θηριομαχια Pauli*, 339, b. *de veter. aſcet.* 504, b. *de ſtatua Simoni Mago Romae erecta*, 1047, a

Zach. Dezius *Jubel-Vreugde*, 1334, a

Diadochus *capita de perfect. ſpiritual.* 97, a

Didymus *Alexandr. Opuſcula*, 47, a. *de Spiritu Sancto libri III*, 84, a. *contra Manich.* ibid. 1050, a. *enarrat. in epiſt. canon.* ibid. b

Didy-

Didymus *Faucentinus*, *v.* Melanchthon.
Gabr. Didymus *Bedenk. von Frider. Sapient. Begraebn.* 1173, b
Diebold, *vid.* Diepold.
Diedericus, *monach. de illat. corp. S. Benedicti ad Floriac.* 526, b
Franc. Diedo *vita S. Rochi*, 954, b
Io. Diepold *siue* Diepolt, *Sermon*, 1136, b. *von der rechten Evangel. Messe*, ibid. *von dem Worte Gottes*, 1137, a. *vers. Epp. Oecolampadii et Hedionis*, 1140, b. *zwo nützl. Sermones*, 1149, b. *drey Sermones*, ibid.
Jo. Ang. Dietelmaier *Erklaer. der Stelle aus Ignat. Ep. ad Trallian. von Christi Hoellenfarth*, 59, b. *hist. primae de baptism. controuers.* 597, b
Jo. Dietenberger *wie die Heiligen zu verehren*, 1169, a. *Frag stücke an alle Gläubige*, 1208, a. *Phimostomus scripturarior. contra haeretic.* ibid. *confutat. der Glosse Luthers auf Kayserl. Edict*, 1216, b
Io. Cunr. Dieterich *Breuiar. Pontif. Rom.* 436, a
Io. Georg. Dietericus *de moralitate Iubilaeor.* 393, b
Veit Dietrich *siue* Theodoricus, *Agend-Büchl.* 373, a. *epist. ad Luther.* ibid. *wie man die Scheidung Christi bedenken soll*, 1245, b. *vom Fusswaschen*, 1248, b. *vom Sacram. des Altars*, ibid. *Agend-Büchl. für Land-Pfarrer*, ibid. *epist. ad Luther. de morte Eccii*, ibid. *Vermahn. an Ebc-Leute*, 1250, b. *der XCI Psalm*, ibid. *vom rechten Gebrauch des Nachtmahls an die Regenspurg.* 1253, a. *epist. ad Melanchthon.* ibid. *Trost zur Zeit der Verfolg.* 1263, b. *Predigt Simeons*, 1281, a
Suante Gustav. Dietz *de Circumcellionibus*, 1054, b
Lud. de Dieu *not. ad hist. Christi Perfice conscript.* 312, a
Jo. Mich. Dilherr *Farrago rituum sacr. et secular.* 366, b. *hist. Aug. Confess. et conuent. Naumburg.* 1312, a
Franc. Dini *de translat. corp. S. Bartholom.* 343, b. *vindic. martyrolog. et breuiar. Rom.* 1354, b
Bartolom. Dionigi *Compend. histor. del vecch. e nuovo Testam.* 4, a
Dionysius *Alexandr. epist. ad Basilid.* 70, a. *libell. contra Paulum Samosaten.* ibid. *vita S. Apolloniae*, 639, b. *S. Epimachi*, 734, a
Dionysius, *Areopag. Opp.* 57, 1349, b
Dionysius Exiguus *interpr. S. Cyrilli lib. adv. Nestor.* 93, a. *vers. Lat. libri Procli ad Armen.* 94, b. *vita S. Pachomii*, 908, a
Dionysius *Genuens. Biblioth. Scriptor. Capucinor.* 544, a
Udalr. Dirrhaimer *Corn. Hazart Kirch. Geschichte*, 361, b
Conr. Distelmair *Ermahn. dass ein Christ selbst auf sein Heyl sehen soll*, 1150, b. *Gespraech zwischen einem Xodt-Schneider u. Holzhauer*, 1151, a
Dithmarus, *Ep. Merseb. vita S. Brunonis*, 680, a
Iust. Christoph. Ditmarus *Diss. in Iosephi testim. de Christo*, 329, a. *vita Gregorii VII*, 448, a. *de coadiutor. ordin. equestr. ecclesiast.* 579, b. *Beckmanns Beschreib. des Johanniter-Ordens*, 581, a
Ludw. Carl Ditzinger *Esslingisches Denck- und Danckmahl*, 1331, a
Dlugossus, *vid.* Longinus.
Andr. Dober *Antiv. auf drey Artik.* 1163, a
Henr. Dodwell *Dissertatt. Cyprian.* 138, b. *de martyr. commomorat.* 355, b. 587, b. *de prim. martyr. fortitud.* 356, a. *de secundo martyr. baptis.* ibid. *de Episcop. et Presbyteris ord.* 378, a. *de Presbyterir doctor.* ibid. b. *de flagit. mulier. cum cleric. concumbent.* 385, a. *de recit.*

recit. nomin. e diptych. in Euchariſt. 413, a. *de litterar. eccleſiaſt. character.* 423, a. *Ioan. Pearſonii Opp. poſth.* 429, a
Io. Alex. Doederlinus *inſcriptiones de S. Theodoro, Duce,* 995, b
Doelz, *vid.* Toltz.
Chriſt. Phil. Dohmius *de metaphyſ. Pauli,* 337, a
Petr. Dolmans *not. ad vit. S. Auctoris,* 649, b. *vita B. Goberti,* 781, b. *de S. Leouigildo,* 847, b. *Oſwino,* 907, a. *Porphyrio in Italia,* 936, b
Ant. Vincent. Domenec *de S. Inuento,* 817, a. *vita S. Narciſſi,* 893, b. *S. Palladii,* 909, a
Dominicus, *Pratenſis, vita B. Dauanzati,* 711, a
Petr. Dominicus *vita B. Henrici,* 799, b
Domnizo *carm. de Gregorio VII,* 448, a. *vita Mathildis,* 449, b
Io. Domyus *vita S. Rumoldi,* 960, b
S. Donatus *regula ad virgin.* 498, b
Donatus, *Diacon. vita S. Trudonis,* 1006, a
Io. Doppert *vltima antiquit. ſolemn. ſolis diei aſſerta,* 389, a
Elzear Doraiſon *Catalogue univerſ. des ſouver. Pontifes,* 428, b
Franc. Doresmieux *vita S. Vindiciani,* 1020, b
Petr. Dorlandus *vita B. Annae,* 316, b. *Chronic. Carthuſ.* 548, a
Caſp. Dornauius *de cauſſ. longaeuit. Patriarch.* 17, b
Andr. Iul. Dornmeyer *Diſſ. de Luther. humanior. cultor.* 1299, a
Dorotheus, *Archimandrita, de vita recte inſtit.* 105, a
Dorotheus, *Tyr. Epiſc. de vita ac morte Prophet.* 30, a. *de LXX Domini diſcipul.* 72, a
Henr. Dorpius *Hiſtorie der Wiedertäuffer,* 1064, a
Io. Georg. Dorſcheus *notae ad anon. relat. de translat. S. Marci,* 348, b
Louis Doucin *Hiſt. d'Origene & de ſa doctrine,* 1051, b. *du Neſtorianiſme,* 1056, b
Io. Doughteus *de calicib. euchariſt.* 401, a
Draco *ſ.* Drogo *miracula S. Winnoci,* 1032, a
Io. Draconites *Bekaenntniſs des Glaub. u. der Lehre,* 1215, b. *ep. ad Luther.* 1218, b
Dracontius *Opp.* 159
Georg. Draſcowith *Oratt. in Concil. Trident. hab.* 256, b
Chriſt. Dreier *Iudicium ſuper colloqu. Theologor. Marp. et Rintel.* 289, b
Matth. Dreſſerus *de dieb. feſt.* 385, a. *Hiſt. Lutheri,* 1296, b. *orat. de vita et morte Pauli Lutheri,* 1299, b. *de ſtatu eccleſ. in Aethiop.* 1340, a
Ant. Drieſſen *Ieſus naſcens, patiens et moriens,* 314, a
Drogo, *vid.* Draco.
Drogo *opuſcula,* 213
Drogo, *monach. et ſacerd., vita S. Godeleuae,* 782, b. *S. Lewinnae,* 848, b. *S. Oſwaldi,* 906, b
Io. Druſius *Henoch.* 17, b
Chriſt. Druthmarus *expoſit. in Matthaeum,* 190, a
Jean Dubordieu *Diſſert. ſur le martyre de la legion Thebeenne,* 1038, b
Io. Dubrauius *martyrium S. Matthaei,* 877, b. *S. Wenceslai,* 1029, a
Fronto Ducaeus *not. ad Athenagor. legat. pro Chriſtian. et de reſurrect. mort.* 62, b. *in Tatiani orat. ad Graec.* 64, a. *in S. Hieron. Opp.* 152, a. *Paulini Nolani Opp.* 157, a. *Nicephori hiſtor. eccleſ.* 301, a. *interpr. vit. S. Iuuentini,* 837, b
Andr. Dudithius *Oratt. in Concil. Trident. hab.* 256, a
Raymund. Duellius *hiſtor. ordin. Equit. Teutonicor.* 583, a
Io. Philon. Dugo *inſtitutiones chriſtianae,* 1235, b
Io. Dulcius *tropi biblici,* 1193, b
Hartm. Dulichius *verſ. Lat. de vet. et nouit. Deo,* 1126, a

Dun-

Dungalus *pro cultu ſacrar. imag.* 187, a. *ep. de eclipſi ſol.* ibid. b
Hieron. Dungersheim, *ſiue* Tungersheim *von Ochſenfart, de laud. S. Scholaſticae*, 540, a. *Epitomata, Introductor. Memoriale IV libr. ſententiar.* 1096, a. *concluſ. Theol.* 1096, b. *Ep. ad Luther.* 1109, b. *auf Jorg. Schönigen von Eylenburg Schreiben*, 1153, b. *Sermon*, ibid. *Verlegung des Buchs vom Fleiſcheſſen*, 1188, b
Theod. a Dunte *Imper. Abſolonis*, 27, b
Durandus, *Abb. Troarn. lib. contra Berengar.* 203, a
Guil. Durandus *ſiue* Durantes, *Rationale divinor. officior.* 369, a. *et* 474, a
Guil. Durandus *ſiue* Duranti, *de modo general. Concil. celebr.* 234, a
Vrſin. Durandus *Theſaur. nov. anecdot.* 49, b. *Vet. ſcriptor. et monum. hiſtor. collect.* 50, a
Zachar. Durantius *Antithef. Chriſti et Antichriſti*, 491, a
Io. Steph. Durantus *de ritib. eccleſ. cathol.* 366, b
Laur. Durnhofer *Or. de Synodo Trident.* 264, a
Andr. Duuallius *notae ad Remigii Lugdun. lib. de trib. epp.* 196, a
Dynamius *Patricius vita S. Marii*, 873, a. *Maximi*, 882, b

E.

Eadmerus *Cantuar. Opp.* 209. *vita S. Dunſtani*, 723, a. *S. Oſwaldi*, 907, a. *S. Wilfridi I*, 1030, b
Ealredus, *vid.* Aelredus.
Ebbo, *monach. vita S. Ottonis*, 907, b
Paul. Eber *hiſtor. popul. Iud. poſt captiuit. Babyl.* 34, a. 1349, b. *ep. de Interim*, 1262, a
Eberhardus, *Epiſc. Salisburg. Or. de Hildebrandi Antichriſt. imper.* 449, a
Io. Eberlein, *ſ.* Eberlin *von Günzburg, Ermahn. an die Chriſt. zu Augſp.* 1136, b. *Beantwort. dreyer Frag. vom Evangel.* 1149, a. *über einige Puncte vom Chriſtl. Glaub.* ibid. *Vermahn. an den Rath zu Ulm*, ibid. *wider den Ausgang aus den Cloeſtern*, 1161, a. *wider die Barfüſſer*, ibid. *denen die aus den Cloeſtern gehen nicht Widerſtand zu thun*, ibid. *an die Chriſt. in der Burgauiſchen Marck ſich für Aufruhr zu hüten*, 1279, b. *Klage VII frommer aber troſtloſer Pfaffen*, ibid. *der frommen Pfaffen Troſt*, ibid. *das letzte Ausſchreib. der XV Bundtgenoſſ.* ibid.
Eberwinus, *Abb. Treuir. vita S. Magnerici*, 860, a. *S. Simonis, monach. Treuir.* 977, b
Ecbertus, *vid.* Egbertus.
Abrah. Echellenſis *Conſtitutt. Eccleſ. Maronit.* 1341, a. *Ep. de Io. Marone*, ibid. b
Io. Eck *apolog. pro princip. cathol. aduerſ. Bucer.* 284, a. *Send-Brieffe an die Eydgenoſſen*, 293, a. *de praedeſtinatione*, 1096, b. *Ep. ad Luther.* 1109, b. *diſp. aduerſ. Lutheri crimination.* ibid. *ead. cum Andr. Carolaſtad. diſput.* ibid. *ep. ad Iac. Hochſtratanum de diſp. Lipſ.* ibid. *excuſat. contra Phil. Melanchth. ſuper diſp. Lipſ.* ibid. *Schreib. an Churf. Friedrich von der Diſp. Lipſ.* ibid. *Antw. auf Luthers u. Carlſtadts Schreib.* 1110, a. *Ep. de legatione ſua adv. Luther.* 1117, a. *Schrifft an die Univerſ. zu Wittenb.* ibid. b. *an Herz. Johann*, ibid. *de poenitent. et confeſſ. ſecreta*, 1139, b. *ep. Lutheri ad Henr. Angl. reg.* 1171, b. *Enchirid. locor. Commun.* 1183, b. *wider Cunrat Som*, 1188, b. *Artic.* 404 *ad diſputand. oblati*, 1207, b. *für das Fegfeuer*, ibid. *wider die Angeber neuer Kirchen-Ordnung*, 1219, b. *Predigt. von VII Sacramenten*, 1223, b. *orat. funeral. pro Gabr. Eiſtetten*, 1229, b. *Schuzrede kindl. Un-*

ſchuld, 1241, b. *de colloqu. Ratisbonenſi*, 1246, b. *Verleg. eines Juden-Buchs*, ibid. *replica adv. Bucer. ſuper act. Ratisponae*, 1249, b

Oſwald. Eck *Gualtheri Alexandreid. libr. X*, 222, b

Godefr. Eckard *de nardo piſtic.* 323, a

Eckbertus, *vid.* Egbertus.

Chriſt. Henr. Eckhard *de ritu elig. antiſtit. ſacror. acclamation.* 381, a

Paul Iac. Eckhard *vindiciae Lutheri et Melanchthon.* 1297, b. *Wendiſche Kirchen-Hiſtorie*, 1345, a

Tob. Eckhard *Non-Chriſtianor. de Chriſto teſtimon.* 329, b. *de funeſto Iudae exitu*, 345, b

Eckhart *zum* Drübel *Ermahnung in der Kirch. nicht mit Geld umzugeh.* 1281, a

Stephan. Eddius *vita S. Wilfridi I*, 1030, a

Edmundus *Cantuar. Specul. Eccleſ.* 226, a

Eſdr. Henr. Edzardus *de Ioanne Cerinthi praeſentiam fugiente*, 1047, a

Sebaſt. Edzardus *diſſ. quantum reformat. Lutheri profuerit Logic.* 1300, b

Egbertus *ſeu* Ecbertus, *Ep. Eborac. libell. poenitential.* 405, b

Egbertus, *Herſfeldenſ. monach. vita S. Heimeradi*, 797, a

Egbertus *ſeu* Eckbertus, *Abb. Schonaug. Opp.* 219 *et* 220. *vita S. Eliſabethae*, 729, a. *Sermones aduerſ. Catharos et excerpt. ex Auguſtino de Manichaeis*, 1050, b

Georg. Ioſ. ab Eggs *Pontificium doct.* 434, b. *Purpura doctor.* 482, a. *Supplem. purpurae doctae*, ibid.

Egil *ſ.* Eigil *et* Aegil, *Abb. Fuld. vita S. Sturmii*, 985, a

Egilwardus *not. ad vit. S. Burchhardi*, 680, b

Eginhardus *vita S. Marcellini*, 864, a

Eginus, *monach. vita S. Anſouini*, 633, b

Io. Bapt. Egnatius *Tertulliani apologet.* 135, a

Elias Ehinger *Caeſarii Quaeſt. theolog. et philoſoph.* 82, a. *decreta Apoſtolor. et Concil.* 239, a. *anonym. rel. de tranſlat. corp. S. Marci*, 348, b. *Hiſt. eccleſ. Sec. XV*, 359, a. *de Papa muliere*, 469, a. *de Ieſuitico Lyſandro*, 570, a. *orat. de anno Iubilaeo Auguſt. Conſeſſ.* 1321, a

Io. Gottli. Ehrlich *de quadrageſimae ieiun.* 409, a

Henr. Eickendorff *Gegenber. auf Bertlings Unterr. vom Roem. Jubel-Jahr*, 394, b

Io. Iuſt. von Einem *Poemata Lutheri*, 1300, a

Heinr. von Einſiedel *Aufſatz von ſein. Stretigkeit. mit Herz. Georg.* 1187, b. 1222, b. *Erzehlung ſein. Anfechtung wegen der Frone*, 1237, b. *Schreib. an Luthern*, 1252, b. *Melanchthon.* 1266, a

Io. Iac. Eiſenlohr *Pentas Quaeſt. Theolog. de reform Lutheri*, 1307, b

Io. Andr. Eiſenmenger *Entdeckt. Judenthum*, 40, b

Paul Eitzen *ep. de colloqu. Wormat.* 1275, a

Petr. Ekermann *de Pauli Rom. ciuit.* 337, b

Ekkehardus *de expugnat. Hieroſol.* 417, b

Eldefonſus *opuſcul. de pane euchariſt.* 401, a

Eleuſius, Georgius *dictus, Presb. vita S. Theodori*, 996, a

Stoffel Eleutherobion *von wahrhafftigen Tauff Johannis*, 1268, b

Leonh. Eleutherobius *wie Schrifften ſo menſchl. von Gott reden verſtanden werden ſollen*, 1215, b

Rup. Elgerſma *Unterricht wider Luthers gethanes Bekanntniſs zu Augſp.* 1207, a

Elias *vita S. Raymundi Ep.* 947, b

Elias, *Cretenſ. Commentar. ad S. Gregor. Naz. Opp.* 81, a

Eligius *homiliae*, 179

Geuerhard. ſ. Gerhard. Elmenhorſt *not. ad Minuc. Felic.* 134, a. *not. in Arnob.* 140, a. *Sidonii Apollinar. Opp.* 165, a. *Gennadii lib. de eccleſiaſt. dogmat.* 166, a

Bern. Elſing *de pſeudepigraph. Pauli*, 340, a

Phil. Elſius *Encomiaſtic. Auguſtin.* 516, b

Iac.

Iac. Elſſner *Beſchreib. der Griech. Chriſten*, 1338, a
Io. Herm. van Elſwig *Jubel - Predigt*, 1330, b
Emanuel, *Laudenſis, vita S. Haymonis*, 796, b
Gabr. d' Emiliane *hiſt. des tromper. des Prêtres*, 492, a
B. Emo *Chronica*, 50, b
Hieron. Emſer *vita Bennonis*, 666, 1099, b. *Opuſcula*, 1104, b. *ep. de diſp. Lipſ.* 1110, b. *a venatione Lutheriana Aegocerotis aſſertio*, ibid. *wider Luthers Buch an den Deutſch. Adel*, 1128, a. *von Verehrung der Bilder in Kirch.* 1139, b. *warum Luthers Uberſetz. des N. Teſt. verbothen ſey*, 1153, b. *Serm. am Tage Hieronymi*, ibid. *Notae über Luthers N. Teſt.* 1169, a. *Satyriſch. Gedichte wid. Luthern*, 1177, a. *an den Stier zu Wittenb.* 1284, a. *Entſchuldig. wegen der Aebtiſſin zu Nürnb.* ibid. *wider der zweyer Proceſſ zu Nürnb. Urſach. warum ſie die Meſſe geändert*, ibid. *Antw. auf das Schand-Buch in ungereimten Reimen*, ibid.
Engelbertus *Admontenſ. Opp.* 228
Engelhardus, *Abb. in Lanchaim, vita B. Mathildis*, 877, a
Io. Engelmann *de crucifix. Chriſti*, 326, b
Carl Gottfr. Engelſchall *Dreyfache Jubel-Andacht*, 1322, b
Io. Englertus *de gentil. teſt. veritat.* 329, b
Magnus Felix Ennodius *Opp.* 170
Enoch, *Patriarcha Hieroſol. vita S. Angeli*, 511, a
Chriſt. Entfelder *von den Zerſpaltungen im Glauben*, 1206, b. *von wahrer Gottſeligk. in dieſem Leben*, 1234, b. *von Erkaenntniſs Gottes*, 1281, a
Eobanus *Heſſus, eccleſ. afflict. ep. ad Luther.* 1151, a
S. Ephraem *Syrus Sermones II*, 49, a. *Opp.* 77. *acta S. Abrahami*, 598, b. *vita S. Iuliani*, 832, b
S. Ephraim, *Archiep. Cherſon. de Miraculo S. Clement.* 437, a
S. Epiphanius, *Cypri Epiſc. de Prophetis*, 30, a. *vita Proph. Ezechiel.* 32, b. *Opp.* 83. *de S. Ioſepho*, 827, a. *Panarium ſ. aduerſ. haereſes*, 1043, a
Epiphanius, *monach. de diſſid. Euangeliſt. circa reſurrect. Chriſti*, 133, a
Simon Epiſcopius *or. in Synodo Dordrac. hab.* 290, b. *antidot.* ibid.
Boetius Epo *Relat. de prouocat. a Papa ad concil.* 336, b
Deſider. Eraſmus, *Roterodamus, verſ. lib. Flav. Ioſephi de Maccab.* 35, a. *S. Irenaei libb. contra haereſ.* 63, a. *Origenis Commentar. in Euang. Matthaei*, 68, b. *Athanaſii opuſcula*, 75, a. *S. Baſilii M. de Spir. Sanct. lib.* 78, b. *S. Baſilii M. de laudib. iciunii homil. II*, 79, a. *expoſit. in prophet. Eſaiam*, ibid. *S. Ioan. Chryſoſt. oratt. de orando Deo*, 88, a. *Chryſoſt. homiliae*, 89, a. *Io. Chryſoſt. comment. in ep. ad Galatas*, ibid. *Cypriani Opp.* 137, a. *not. in Lactant.* 141, b. *Hilarii Pictav. Opp.* 143, a. *S. Hieronymi Opp.* 152, a. *not. in Auguſtin.* 154, a. *Arnobii iun. comment. in Pſalm.* 160, a. *Algerus de verit. corp. et ſangu. Chriſti in euchariſt.* 210, a. *de farcienda eccleſ. concordia*, 1089, a. *Sileni Alcibiad.* 1099, b. *Bellum*, ibid. *Scarabeus*, ibid. *enchirid. militis chriſt.* 1104, b. *apologia ad Iac. Fabrum*, ibid. *encomium matrimonii et art. medic.* ibid. *adhortat. ad philoſoph. chriſtian. ſtudium*, 1111, a. *apologia ſuper Iac. Latomi dialog. de tribus linguis*, ibid. b. *ratio verae theolog.* ibid. *method. ad veram theolog.* ibid. *paraphraſ. in ep. Pauli ad Rom.* ibid. *Ausleg. des 1 Pſalm.* 1118, b. *des Sprichworts: der Krieg iſt luſtig den unerfahrnen*, ibid. *reſp. ad not. Eduardi Lei in N. Teſt.* ibid. *verteutſchte Ausleg. üb.*

S. Hieron. allegat. von Nutz. der Philoſoph. in der Schrifft, 1129, a. *üb. die Worte: Nehmet auf euch mein Joch*, ibid. *über 1 Cor. XIV*, ibid. *üb. Matth. XXIII*, ibid. *verteutſchte Epiſt. vor ſein. Hand-Büchl. von dem Chriſtl. Ritter*, ibid. *de int. dicto eſu carnium*, 1139, b. *Vermahn. zu Leſung der Schrifft*, 1140, a. *Vermahn. von Wallfarth*, ibid. *II Brieffe an den Churf. zu Maynz*, 1154, a. *Spongia aduerſ. Hutten.* ibid. *Geſpräch wie ein Weib ihren Mann ihr freundlich machen ſoll*, 1167, b. *Exomologeſis*, ibid. *de immenſa Dei miſericord.* ibid. *modus orandi Deum*, 1178, a. *Ep. de contemtu mundi*, ibid. b. *vom Nachtmahl*, 1183, b. *detectio praeſtigiarum lib. cuiuſd.* ibid. *Hyperaſpiſtes Diatribae*, ibid. *prolog. in ſupputation. calumniar. natal. Bedae*, ibid. *Chriſtiani matrimon. inſtitut.* ibid. *apologia adv. monach. Hiſpan.* 1195, a. *reſp. ad ep. paraenetic. Alberti Pii*, 1199, b. *reſp. adv. cuiuſd. febricitant. libell.* ibid. *not. in leg. Pontif. et Caeſar. de haereticis*, ibid. *Antw. die Verfolg. der Ketzer betreff.* ibid. *ep. contra falſos Euangel.* ibid. 1207, b. *reſp. ad ep. apologet.* ibid. *admonitio aduerſ. mendacium*, ibid. *enarrat. tripl. in Pſalm.* ibid. *conſultatio de bello Turcis inferendo*, ibid. *enarrat. in Pſalm. XXXIII*, 1212, a. *apologia aduerſ. rhapſodias Alberti Pii*, ibid. *explanat. ſymbol. apoſtol. Decalogi et dominic. precat.* 1219, b. *de praeparat. ad mort.* ibid. 1223, a. *epp. de rebus ſeriis*, ibid. *de puritate tabernac.* 1229, b. *Eccleſiaſtae, ſ. de rat. concionandi lib. IV*, ibid. *concio de ineffabili Ieſu puero*, 1284, b. *ep. ad quoſd. impudentiſſ. Graculos*, ibid. *ep. cum amico quodam expoſtulans*, ibid. *de libero arbitrio*, ibid. *Paraclesis*, ibid.

Erchenefridus, *Abb. Mellic. vita S. Colmani*, 698, b

Io. Friedr. Gottli. Erdmann *de ouo paſchali*, 390, b

Ericeira *Panegyr. na Eleiçam do Innocentio XIII*, 467, b

Io. Scotus Erigena *de diuina praedeſtinat.* 196, a. *praef. in Dionyſ. Areopag.* ibid. b

Iſrael Erlandus *vita S. Erici*, 735, b

Ermanricus *ſiue* Ermenoldus *et* Ermenricus, *vita B. Hariolphi*, 796, a. *S. Solae*, 980, b

Ermentarius, *Abb. vita S. Philiberti*, 930, a

Ernaldus, *vid.* Arnoldus.

Io. Aug. Erneſti *de templo Herodis*, 37, a. *de Luc. et Ioſephi in mort. Herod. conſenſu*, ibid. b

Eſaias, *Abbas, homiliae*, 229, a. *regula ad monach.* 499, b

Eſaias, *Cyprius, Scripta*, 46, b

Eſaias, *equ. reg. Perſ. vita S. Ionae*, 826, a

Zeger. Bernard van Eſpen *de cenſur. eccleſiaſt.* 407, a. *de promulgat. legum eccleſiaſt. et bullar.* 488, a

Claud. Eſpencaeus *de S. Godone*, 783, a

Etherius, *Vxamenſ., aduerſ. Elipand.* 183, a

Henri Etienne, *vid. Henr.* Stephanus.

Euagrius, *Ponticus, Capita*, 85, a. 497, b. *lib. ad Anatol. de VIII vitioſ. cogitatt.* 85, a. *rerum monachal. ration.* 497, b. *Sententiae*, 498, a

Euagrius, *Presbyt. interpret. vitae S. Antonii*, 636, b

Euagrius, *Scholaſt. Hiſtor. eccleſ.* 300, a

Euantius *epiſtola*, 176, a

Eubulus Cordatus *tract. Nic. de Clemangiis de corrupto eccleſ. ſtatu*, 1086, a

Conſtantin. Eubulus, *vid. Vlr. von* Hutten.

St. Eucher *Hiſtoire du martyre de la legion Thebeenne*, 1038, b

Eucherius, *Lugdun. Opp.* 160 *et* 161. *vita S. Mauritii*, 878, b

Io. Andr. Eudaemon *Confutat. Anti-Cottoni*, 558, b. *apolog. pro Henr. Garneto*, 561, a

Sigiſm. Euenius *Palma ſecular. Euangel. preſſa, haud oppreſſa*, 1319, a

Euer-

Euerhelmus, *Abb. vita S. Popponis*, 936, a
Eugenius, *Carthaginenſ. lib. de fide cathol.* 167, a. *ep. ad ciues*, ibid. b
Eugenius, *Toletan. Opuſcula*, 179
Theoph. Eugenius *Protocataſtaſ. prima Societ. Ieſu inſtitut.* 570, b
Eugippius *vita S. Seuerini, monach.* 971, b
Eulogius, *Alexandrin. ſermo in diem palmar.* 103, a. *de duabus naturis Chriſti*, ibid. b
Eulogius, *Cordubenſ. Opp.* 195. *vita S. Aureae*, 652, a. *Columbae*, 698, b. *Fandilae*, 750, a. *S. Florae*, 759, a. *Georgii*, 773, a. *Gumeſindi*, 793, b. *Iſaaci*, 829, a. *Leouigildi*, 847, b. *Nunilonis*, 901, b. *Perfecti*, 921, a. *Ruderici*, 959, a
Eunomius *Confeſſ. fidei*, 82, a
Enodius *vita S. Theodori, Crateri*, 996, a
Euodius, *Ep. Caeſar. vita S. Quirionis*, 945, b
Luc. Corn. Europaeus, *vid. Caſp.* Scioppius.
Euſebius, *incerti loci epiſc. Or. de commemorat. Sanctor.* 133, a
Euſebius, *Ep. Caeſar. Opp.* 73, a. *Hiſt. Eccleſiaſt.* 299, a. *vita Pamphili*, 909, b. *Theae*, 992, a. *de fide aduerſ. Sabellium*, 1051, a
Euſebius, *Emiſſen. epiſc. Homiliae*, 75, a
Euſebius Pamphili, *vid. Io.* Caluinus.
Euſebius, *Roman. vid.* Mabillon.
Euſebius, *Vercellenſ. ep. de ſuo exilio*, 147, a
Euſignius *vita S. Baſilifci*, 659, b
Euſtachius *vita S. Pelagiae*, 919, b
Euſtachius *a S.* Vbaldo *de auctor. hymni: Te Deum laudam.* 411, b. *de cantu Ambroſii*, ibid.
S. Euſtathius *in Hexahemeron Commentar.* 74, a
Euſtathius, *Presbyt. vita S. Eutychii*, 748, a
Euſtratius *Tract. contra eos qui dic. anim. extra corp. non operari*, 102, a
Euthalius, *vid. S.* Pamphilus.
Euthymius *Zigaben. victoria de Maſſalianor. ſecta*, 48, b. 1054, b. *Opp.* 118
Eutropius, *Abb. remed. contra vitia principal.* 229, a
Eutychianus *de Theophilo poenitente*, 1000, a
Eutychius, *Patriarcha Alex. Annales*, 1339, a. *eccleſ. Alexandr. origines*, ibid.
Dionyſ. Exiguus, *vid.* Dionyſius.
Eynwicus, *Praepoſit. San-Florian. vita Ven. Wilbirgis*, 1030, a
Guil. Eyſengrein *Centenar. ſ. hiſtor. eccleſ.* 302, b
Ezelo, *monach. Cluniacenſ. vita S. Hugonis*, 809, b

F.

Baſil. Faber *hiſtor. eccleſ.* 302, a. *Uberſetz. von Luthers Ausleg. des 1 B. Moſis*, 1250, a
Iac. Faber *Opp. S. Baſilii*, 78, a
Io. Faber *Beweiſs über ſechs Artikel Ulr. Zwingl.* 292, b. *von Ankunfft und Herkunfft der Roem. Biſchoeffe*, 428, b. 1268, b. *contra dogmata Lutheri*, 1139, b. *Vergleichung Luthers mit gewiſſen Secten*, 1195, b. *Relig. Moſcouit.* 1339, b
Io. Gottlieb Faber *de Leone III Pont. Rom.* 445, a
Fabianus, *monach. Cretenſ. vita S. Euſtachii*, 745, b
Carol. Fabianus *verſ. Lat. or. Euſebii de commemorat. Sanctor.* 133, b
Udalricus Fabri *libell. Baſilii M. de veter. ſcriptor. libris*, 78, b
Franc. Fabricius *de impoſit. nomin. Caini*, 17, b. *Sethi*, ibid. *de Patriarcha Enocho*, 18, a. *de impoſit. nomin. Noachi*, ibid. b. *de ſchola Prophetar.* 30, b. *de ortu Ieſu ex famil. Dauid*, 315, b
Ge. Andr. Fabricius *Hiſtor. Auguſt. Conſeſſ.* 1312, a
Guido Fabricius, *Boderianus, D. Seueri de rit. bapt. et ſacr. Synax. ap. Syr.* 374, b
Iac. Fabricius *Eunomii apolog.* 83, a

Io. Fabricius *annotatt. in Baronii annal.* 308, b. *de templ. veter. Chriſtian.* 376, a. *praef. ad antiquit. funer. veter. Chriſtian.* 422, a

Io. Alb. Fabricius *Opp. S. Hippolyti*, 66, b. *Euſebii prooem. et capita priora euangelic. demonſtrat.* 73, a. *Mich. Pſelli capita de omniuar. doctr.* 117, b. *Philaſtrii lib. de haereſ.* 146, b. *notae in Abdiae hiſtor. certam. apoſtol.* 330, *b. Salutar. lux euangel.* 357, b. *Io. Fronton. epp. et diſſ. eccleſ.* 365, a. *Catal. Rom. Pontific.* 428, b. *de haereſi et morib. Bogomilorum*, 1062, a. *Centifolium Lutheranum*, 1296, a

Io. Andr. Fabricius *Kirchen-Hiſtorie*, 7, b

Sebaſt. Fabrini *Cronica della congreg. de' Monachi Silveſtrini*, 539, a

Hieron. de Fabris *vita B. Valerii*, 1010, b

Carol. Annib. Fabrottus *Anaſtaſii Bibliothecar. hiſtor. eccleſ.* 301, b. *eiuſd. Anaſtaſii lib. de vitis Pontific. Rom.* 431, a

Paul Fabulottus *de poteſt. Papae ſupra concil.* 236, b

Facundus, *Hermianenſ. pro defenſ. trium capit. Concil. Chalcedon.* 173, a

Io. Faes *praef. ad Doughteum de calic. euchariſt.* 401, a

Io. Frid. Falckius *orat. de reformatore primo Luthero*, 1308, b

Io. Henr. de Falkenſtein *not. ad vit. S. Willibaldi*, 1031, a

Frid. Falzeder *Uberſetz. von Giry Leben der Heiligen*, 594, a

Dom. des Fargues *translat. corpor. S. Benedicti*, 664, b

Manoel Severin de Faria *Diſc. da origem das veſt. do Clero de Portug.* 382, a

Chriſt. Faſeltus *de vnctura Chriſti ſepulchr.* 328, a

Honorat. Faſitelius *Opp. Lactantii*, 141, a

Auguſtin. Fauoritus *Or. in funere Alexandri VII*, 1353, a. *Clementis IX*, ibid.

Jac. le Faure *diſſ. de auita piet. Sinar. erga defunct. et Confuc.* 564, b

Fauſtinus, *vid.* Fauſtus.

Fauſtinus, *Presbyt. Opp.* 147. *contra Arianos*, 1052, b

Fauſtus, *Caſſin. monach. vita S. Mauri*, 531, a

Fauſtus, *monach. vita S. Scuerini*, 972, a

Fauſtus *ſiue* Fauſtinus, *Ep. Rhegienſ. Opp.* 164. *de S. Maximo*, 882, b

Andr. Favyn *Theatre d'honneur*, 578, b

Faydit *de Riom, ſous le nom de* Datify *de Romi, Memoir. contre les memoir. de Tillemont*, 309, b

Bernardin. Fayno *vita S. Honorii*, 808, a

Io. Fecht *hiſt. Caini et Abel.* 17, a. *hiſt. Colloqu. Emmendingenſ.* 286, b. *Critica in Gottfr. Arnoldi crit.* 304, b. *hiſt. eccleſ. Sec. XVI*, 360, a. *de orig. et ſuperſtit. Miſſar.* 402, b. *Nachricht von der heutig. Griechiſch. Relig.* 1337, b

Ge. Felauius *verſ. Lat. enchirid. Chph. Angeli de ſtatu hodiern. Graecor.* 1336, b

Sebaſt. Felbaum *von Bretten, Frag u. Antw. dreyer Perſonen die ſich in Lutheriſch. Sachen üben*, 1163, a

Petr. Felckmann *epiſt. Euſebii ad Dioeceſanos*, 73, b

Clemens Maria Felina *ſacr. muſeum Mant. congregat. Carmelit.* 509, b

Felix, *monach. Girwenſ. vita S. Guthlaci*, 794, b

Felix, *epiſc. Toletan. vita S. Iuliani*, 832, b

Minucius Felix *Opp.* 134, a

Io. Fell *not. in S. Clement. epp. ad Corinth.* 56, a. *Cypriani Opp.* 137, a

Ioach. Feller *notae ad Io. Maioris Synod. auium*, 1275, b

Io. Dav. Feller *de Paulo Philoſopho*, 337, a

Io. Femelius *Sermon von den Heilig. Gotter*, 1285, b

Georg. Fener *von Weyl, wider einen Prediger der aus der Meſs gern ein Opffer machte*, 1281, a

Nic. Ferber *Brief an Landgr. Philipp zu Heſſen*, 1178, b
Ferdinandus, *Herz. v. Würtenb. Mandat wider die neue Empoerung des Glaubens*, 1169, b
Ferdinandus, *Rex Rom. Mandat*, 1188, b
Alphonſ. Fernandez *concertat. praedicator.* 519, a
Fulgent. Ferrandus *Opp.* 173
Andr. Ferrarius *vita B. Miri*, 889, a
Bernardin. Ferrarius *de ritu ſacrar. concion.* 412, a
Franc. Ferrarius *vita S. Euſebii*, 744, a
Franc. Bernardin. Ferrarius *de antiqu. epiſtol. eccleſiaſt.* 422, b
Octav. Ferrarius *de Alexandro VII*, 465, b
Phil. Ferrarius *vita S. Arduini*, 642, b. *Exuperantii*, 749, a. *Honoratae*, 807, b. *Liberalis*, 848, b. *Liberatae*, ibid. *notitia de S. Secundina*, 967, b. *vita S. Seuſtii*, 973, a. *Theclae*, 992, a. *Titiani*, 1004, b
Franc. Leitam. Ferreira *Diſſ. apolog. del prim. Concil. Baracar.* 267, b
S. Ferreolus *regula ad monach.* 498, b
Zach. Ferrerius *vita S. Caſimiri*, 687, a
Bartolom. Ferri *Decadi iſtoriche*, 309, b
Arnold Feſſer *Supplicat. an den Kayſer und Churfürſt.* 1281, a
Franc. Feuardentius *S. Irenaei libb. adv. haereſ.* 63, a
Iac. Guil. Feuerlinus *diſſ. de confeſſ. Auguſt. ſepties impreſſa*, 1314, b
Io. Conr. Feuerlinus *illuſtr. Dauid. facta*, 27, b
Jean Bapt. Feuillet *vie de Pie V*, 464, a
Io. Henr. Feuſking *Hiſt. colloqu. Ieurenſ.* 286, a. *Beſchreib. der falſch. Prophetinnen*, 1045, b
Marſilius Ficinus *comment. in Dionyſ. Areopag. lib. de trinit.* 58, b
Io. Fidalke *hiſtor. infanticid. Herod.* 318, b
Chriſtoph. Ant. Fiedler *de S. Ioanne Nepomuceno*, 824, a
Io. Fileſacus *Iudaei extorres*, 38, a. *de ceremon.* 366, b. *de deuotis f. mulier. ſoror. apoſtolor.* 385, a. *de vſu confeſſ. auricular.* 405, a. *de quadrageſima*, 408, a. *de cantu eccleſiaſt.* 410, a. *de SS. imagin. radiato cap.* 416, b
Chriſtoph. Finotti *or. de laude S. Dominici*, 518, a
Hannib. Adam Firmanus *Seminarii Rom. Pallas purpur.* 481, a
Seraph. Firmanus *vita Ven. Gentilis*, 771, b. *Margaritae*, 869, a
Iul. Firmicus *de errore profan. religion.* 143, a
Frid. Iac. Firnhaber *de Henocho*, 18, a
Chriſt. Mich. Fiſchbeck *diſput. de Lutheri in Maieſtat. promerit.* 1301, b
Iac. Fiſcher *Caeſar. Heiſterbac. miracul. illuſtr.* 225, a
Io. Fiſcher, *Roffenſis Ep. defenſio aſſertion. reg. Angl. Henr. VIII contra Luther.* 1128, a. *confutat. aſſertion. Lutheri*, 1177, a. *ſacerdotii defenſ. cont. Luther.* ibid.
Io. Mich. Fiſcher *ſolemnia veter. eccleſ. antepaſchal.* 389, b
Bartholom. Fiſen *origo feſti corp. Chriſti*, 391, b
Matth. Flacius, *Illyricus, norma concil. Trident. in iudic. controuerſ.* 264, a. *de Synodo VI Carthagin.* 266, b. *hiſt. eccleſiaſt.* 302, a. *refutat. inuectiuae Conr. Bruni*, ibid. b. *de nomine Ieſu*, 319, a. *de electione, epiſcopor.* 381, a. *Catalog. teſtium veritat.* 1085, a. *praefat. ad varia poemata de corrupto eccleſ. ſtatu*, ibid. b. *Vorrede zu der Schrifft: ein grauſ. Meerwunder, der Pabſt*, 1142, a. *Entſchuldig. an einen Pfarrer*, 1266, b. *wider das kleine Interim*, ibid. *apologia ad Viteberg. adiaphor. cauſa*, ibid. *confutat.*

futat. catechiſmi Sydonis Ep. ibid. *ep. Luciferi ad Spirituales*, ibid. *Scholien zu dem Leipzig. Landtags-Schluſs wegen des Interims*, 1267, b. *contra primatum Papae*, 1268, a. *Widerleg. des Biſchoffs von Sydon Predigt von der Miſſa*, ibid. *Kennzeich. der wahren Lehre*, ibid. *admonitio de corrigendo canone Miſſae*, ibid. *de vitando adiaphoriſtar. contagio*, ibid. *probatio quod qui contra Interim ſcrib. ſint Chriſti perſecutores*, ibid. *II Scripta DD. Lipſienſ. adiaphoric. corruptel. oppoſita*, ibid. b. *Vorrede zur Supplicat. einer Gemeine in Schwab. wegen Beybehaltung ihrer alten Art zu tauffen*, ibid. *Beſchluſs des Schreib. wid. die Adiaphoren*, 1269, b. *de Ieſu*, 1271, b. *wid. D. Geitz. Maior*, ibid. *Hiſtor. von Primat des Pabſts*, 1274, b. *III Briefe an den Koen. in Dännem.* 1275, b. *refutat. Miſſae*, ibid. *refutat. commenti de Logo verbo*, 1276, b. *confutat. ſcripti Ioach. Weſtphali*, 1282, b. *de dicto: Spiritus arguet mundum etc.* ibid. *II veter. Prophetiae de eccleſ. Dei inſtaurat. pia*, ibid. *reſp. ad D. Ge. Maiorem propugnator. Interim*, ibid. *Antw. auf das Comment Ge. Maioris von guten Werken*, ibid. *Symphonia der Lehr Chriſti u. des Pabſts*, ibid. *Erklaer. der Sünden derer die durch das Concil. Interim u. adiaphora zum Antichriſt abfallen*, 1283, a. *Antw. an einige Predig. in Meiſſ. ob ſie lieber weichen als den Chorrock anziehen ſollen*, ibid. *Concio poenitent. public. peccator. propoſita*, ibid. *Praef. ad D. Hulderich. Ep. contra conſtitut. de cleri coelibatu*, 1287, a

Io. Ant. Flaminius *de vir. illuſt. ordin. Praedicat.* 519, a. *vita B. Catharinae*, 689, b. *Iacobi*, 813, b. *S. Proſperi*, 941, a

Marc. Ant. Flaminius *de vir. illuſt. ord. Praedicat.* 519, a

Seb. Flaminius *de vir. illuſt. ord. Praedicator.* 519, a

Flauianus, *Conſtantinop. Ep. ad Leon. Rom.* 96, a

Urban. Fleiſcher *Schul-Rede von den merkwürdigſt. Begebenheit. der Reformat.* 1292, b

Patricius Flemingus *S. Columbani opuſcula*, 177, a. *Cumeani lib. de poenitent. menſura*, 179, a

Io. Adam Fleſſa *de ſtudio eccleſiaſt.* 4, b. *de dictat. Gregorii VII*, 450, b

Claude Fleury *Hiſtoire eccleſ.* 308, b. *les moeurs des Chretiens*, 363, a

Jo. Flinner *Brief an einen Freund der zu heyrathen bedacht*, 1281, a

Cunmann. Flinſpachius *Genealog. Chriſti*, 314, a

Flodoardus *vita S. Gibriani*, 779, b. *Nicaſii*, 896, b. *Oriculi*, 905, b. *Timothei*, 1003, b

Floharius, *Presbyt. martyrium S. Eugenii*, 739, b

Franc. Maria Florentinius *martyrolog. Hieron.* 588, a. *de Ven. Euſebio*, 744, a. *not. ad vit. S. Paulini*, 916, a. *S. Romuli*, 957, b. *vita S. Silai*, 975, a

Florentius, *Abb. vita S. Iudoci*, 830, b

Florentius, *Presbyt. Tricaſtinenſ. vita S. Ruſticulae*, 960, b

Florentius, *Wigornienſ. vita S. Wulſtani*, 1033, b

Io. Matth. Florinus *de Ioanne Euangel.* 342, a. *Matthaeo Euangel.* 344, b. *S. Marco*, 348, a. *S. Luca*, ibid. b

Auguſtin. Floritus *vita S. Ioſephi*, 827, b. *interpr. ſermon. Gregorii in S. Pancratium*, 910, a. *vitae S. Philareti*, 929, a

Florus, *Diac. Lugdun. Opuſcula*, 190. *lib. de elect. epiſcopor.* 380, a

Adam Flottus *Agricolae hiſt. Prouinc. Societ. Ieſu Germ. ſuper. continuat.* 561, b

Henn. Flüggen *Luther als der dritte Elias*, 1305, b. *Paul und Luther*, ibid.
Chriſtoph. Flurheim *Hieronymi ep. ad Celant.* 153, a
Foebadius, *vid.* Phoebadius.
Io. Foerſter *profligat. ſuppetiar. Iac. Gretſeri*, 1306, a. *vindiciae Lutheri contra Ieſuit.* ibid.
Iac. Foertſch *de Valent. Weigelio*, 1069, a
Mich. Foertſch *de partu Mariae ad loc. Ignat.* 59, b. *de Clement. Alexandr. opp.* 66, b. *de peregrinat. religioſ.* 416, b
Folcard, *Bertinian. monach. vita S. Ioannis*, 820, a
Folcard *ſ.* Folchard, *monach. Sithienſ. vita S. Bertini*, 671, a
Folcuinus, *Abb. Laubienſ. vita S. Folcuini*, 761, a
Ioſeph Maria Fonſeca *Lucae Waddingi Annal. Minor.* 542, a
S. Fontaine *hiſtoire catholique de nôtre temt*, 1295, a
Aldigherio Fontana *le glorie immortali della ſacr. relig. di S. Stefano*, 584, b
Vinc. Maria Fontana *ſyllab. magiſtror. ſacr. palat. apoſtol.* 487, a
Nic. Fontani *reſponſ. an manus, in cruce clavis tranſfixae, pares ferendo corp.* 326, b
Iuſt. Fontanini *not. ad Alcuini ep. ad Eanbald.* 185, a. *Diſcus argent. votiv. vet. Chriſt.* 423, a. *de B. Petro*, 924, a
Io. Forbeſius *inſtruct. hiſtorico-theolog. de doctrin. chriſtian. et ortis errorib.* 1045, a
Laur. Forerus *Anti-Melander*, 562, a. 568, b. *Grammatic. Proteus, arcanor. ſociet. Ieſu Daedalus, dedolat.* 1354, a. *quid de relat. Alphonſ. de Vargas ad reges Chriſtian. ſit ſentiend.* ibid.
Hier. Foreſt *vita ven. Mariae*, 871, a
Sam. Formey *vindiciae b. reformator. inprim. Lutheri*, 1307, b
Gul. Fornerius *not. in Caſſiodori libros var.* 171, a
Biblioth. Bunav. Tom. III.
Mich. Ang. Forti *vita di S. Caterina da Siena* 521, a
Fortunatus, *Epiſc. vita S. Marcelli*, 865, b
Venant. Honorius Clementian. Fortunatus *opp.* 175. *vita S. Albini*, 614, a. *Amantii*, 623, a. *Germani*, 777, a. *Martini*, 875, b. *Maurilii*, 878, b. *Medardi*, 883, a. *Paterni*, 914, b. *Radegundis*, 946, a. *Remigii*, 949, b
Lud. du Four *de Longuerue, de Tatiano et Encratitis*, 1048, b
de Foureroy *eloge de l'ordre des Chartreux*, 548, b
Io. Foxus *perſecution. in Europa hiſtoria*, 1079, b
Ioſeph Fozius *vita S. Mar. Magdal. de Pazzis*, 511, b
Gerard. Frachetus *Acta B. Iordani*, 520, a
Remund. Fraguier *tract. de ſectis religioſ. et ear. auctor.* 493, b
Franceſco *vita del B. Andrea*, 629, a
Dan. Francinus *vita S. Mauri*, 879, b
Caeſ. Franciotti *de S. Valerio*, 1010, a
S. Franciſcus, *Aſſiſ. Opp.* 225
Franciſcus, *Caſtilionenſ. de vir. illuſtr. ord. Praedicat.* 519, a. *vita Antonii*, 636, a. *B. Antonii*, 638, a. 921, b
Georg. Greg. Franciſcus *de Litaniis*, 411, a
Sebaſt. Franck *verſ. Germ. Diallag. Andr. Althameri*, 1193, a. *ſieben Haupt-Puncte aus der Bibel*, 1238, b. *Ausleg. des LXIV Pſalm*, ibid. *die güldin Arch*, ibid. *das verſiegelte Buch*, ibid. *Paradoxa*, 1245, b
Andr. Franckenberger *de hiſt. prophet. dignitate*, 8, a
Franco *Affligenienſ. de gratia Dei*, 207, a
François *de* Verone, *vid. Jean* Boucher.
Io. Sim. Francus *de Neſtorio*, 1056, b
Wolfg. Franzius *de Ieſuitar. cruent. machinat. aduerſ. princip.* 570, a
Io. Iac. Freieslebius *de titulo crucis Chriſti*, 326, b
Io. Thom. Freigius *Moſaicus*, 16, a

Io. Freisleben *quod sine nostris meritis iustificemur*, 1238, b
Claud. Fremy *Radulphi Ardent. homil.* 205, b
Io. Gottl. Frenckel *de orig. Episcopor.* 378, b
Jo. Frentzel *neue Pabst-Chronica*, 436, a
Sim. Frid. Frenzel *s.* Frencelius *de corona Christi*, 325, a
Jo. Phil. Fresenius *Walchs Theol. Bedenk. von Beschaffenheit der Herrnhutisch. Secte*, 1073, b
Car. du Fresne *Constantinopolis Christ.* 1338, b
Nic. Lenglet du Fresnoy *Lactantii Opp.* 141, b
Christ. Aug. Freyberg *Abhandl. von zwey alt. MSS. der Tischreden Lutheri*, 1303, a
Gerold Freytag *Uebersetz. der Histor. der Prophet. von Dav. Knibbe*, 30, a
Albert. Frick *de traditor.* 355, a
Conr. Dan. Frick *exercit. in Iosephi testim. de Christo*, 329, a. *de S. Georgio*, 772, b
Elias Frick *Uebersetz. Viti Lud. a Seckendorf Histor. des Lutherthums*, 1292, a. *Nachr. von Luthers Schriften*, 1302, b
Io. Frick *de tenebr. temp. passion. Christi orbi suffus.* 327, b
Balthas. Fridberger, *vid.* Hubmeier.
Fridegodus, *monach. Bened. vita S. Wilfridi I*, 1030, b
Amand. Fridenfels *de S. Romedio*, 957, a
Irem. Friderici *de Prophet. Zacharia*, 33, a
Fridericus, *Ep. Aug. decret. de reliqu. S. Simperti*, 978, b
Fridericus *Barbarossa Antw. auf Pabst Adriani Brieff*, 1290, a
Matth. Fridrich *wider den Sauff-Teufel*, 1271, a
Chunrath Trew von Friedesleben *Gespraeche üb. die zu Nürnb. angestellte Relig. Handl.* 1238, a. *Gespraeche*, ibid. 1281, a. *von Kirch. Güth.* 1241, a
Friedrich, *Bisch. zu Wien, Erklaer. des Vaterunsers*, 1246, b
Friedrich, *Churfürst in Sachs. responf. ad epist. Cardin. Raphaelis*, 1102, a. *ad Cietanum*, ibid. b. *Schrifft an Degenhardt Pfeffinger*, ibid. *Schreib. an den Pabst*, 1107, b. *an Fabian von Feilitzsch*, ibid. *an Carl von Miltiz*, ibid. *responf. ad Erasm. Roterod.* ibid. *Antw. auf D. Eckens Schreib.* ibid. *auf Carl v. Miltiz Schreib.* 1111, a. *ep. ad Valent. Deutleben*, 1115, b. *an Petr. Burkhardi*, 1116, a. *Geleits-Brief für Luthern*, 1123, a. *Schreib. an Hier. Schurff weg. Luthern*, 1135, a. *Antw. auf des Bischoffs zu Meissen Schreib.* ibid. *Antw. an den Koen. in Engell.* 1146, b. *an Koen. Ludwig in Ungarn*, ibid. *Schreib. an Luthern: ob man nach Mosis Recht urtheilen soll*, 1158, b. *drey Brieffe an Herz. Johann von Ausruhr*, 1173, b
Friedrich, *Herz. in Schlesien, Entschuldigung auf etlicher Verunglimpfung von Predigt des Evangelii*, 1188, a
Catharina von Friesen *Brief an Bruder Wyprecht*, 1182, b
Jo. Heinr. Friess *Fall Babylons*, 1334, b
Io. Frid. Frisch *de Leui cum Matthaeo non confund.* 344, b
Io. Frischmuth *de pontific. Mosis*, 23, a. *de Eliae nom. et profap.* 31, a. *de gloria templi secund.* 34, a. *an seruator eod. die cum Iudaeis camed. agn. paschal.* 320, a
Io. Fritzehans *ep. exhortat. ad Fr. Augustin. Alueldianum*, 1118, b. *von dem geweyhten Wasser wid. Andr. Bodenstein*, 1128, b
Petr. Frizon *Gallia purpurata*, 481, a
Io. Frobenius *ep. ad Luther*, 1108, b. *scholia ad Erasm. Roterod. Silenos Alcibiad.* 1099, b
Frodoardus, *Canon. Remens. fragm. de Rom. Pontific.* 431, b. *vita S. Columbani*, 699, a
Erasm. Froelich *de sont. hist. Syr. in libb. Maccab.* 35, b
Io. Leon. Froereisen *de charact. verae reformat. ad Lutheri reform. adplicat.* 1307, a

Lud.

Lud. Froës *vitâ S. Petri*, 927, b
Io. Christ. Frommann *de anfere Martiniano*, 392, b
Io. Fronto *de morib. et vita Christian. in prim. Secul.* 331, b. *famil. christ. in prim. Secul.* ibid. *epp. et dissertatt. eccles.* 365, a. *de episcop. offic. et dignit.* 378, a. *de canonic. Cardinal.* 379, b. *de ritu ant. sese in compotat. salutandi*, 400, a. *de cultu Sanctor. et imagin.* 414, a. *de signo S. Crucis*, 423, b. *Kalendar. Rom.* 589, a
S. Fructuosus *regula monachor.* 498, b
Mich. Frye *Leben des heil. Josephs*, 316, a
Jac. Fuchs *Brief an den Bisch. zu Würzburg von der Priester-Ehe*, 1151, a
Io. a Fuchte *B. Didymi de Spiritu S. libri III*, 84, a. *S. Marci eremitae sentent.* 87, b. *S. Maximi sentent. de charit.* 106, b. *Philastrii catal. haeres.* 146, a. *Paschasii Radberti lib. de sacram. eucharist.* 192, a. *Nic. de Clemangiis de corrupto eccles. statu*, 1086, b
Io. Conr. Fueslin *diss. apolog. pro Dauide*, 27, b
Casp. Fugger *Bericht von der Formula Concordiae*, 1316, a
Marx Fugger *Uebersetz. der Kirch. Histor. Caes. Baronii*, 306, b
Fulbertus *histor. translat. S. Vedasti*, 1012, a
Fulbertus *vita Aicadri*, 611, b
Fulbertus, *Carnotens. opp.* 201
Fulcherius, *Carnotens. Gesta Francor. Hierusalem pergent.* 417, b
Fulcuinus *miracula S. Vrsmari*, 1024, b
Fulgentius, *Ruspens. opp.* 45, b. *et* 170
Jo. Funck *Uebersetz. Melanchthon. Leich. Rede auf Luthern*, 1255, b. *de controvers. Osiandri*, 1273, a
Franc. Furtado *informat. de praxi Missionar. Sinens. societ. Iesu*, 564, b

G.

Camill. Gabriellius *vita B. Bernardi*, 668, b
Io. Ant. Gabutius *vita Pii V Pont.* 464, a
Io. Gagnier *animaduers. in Breithaupti edit. Iosephi Gorionidis*, 10, b
Thom. Gale *not. ad Tatiani orat. ad Graec.* 64, a
Paul. Galeardus *opp. veter. Brixiae episcopor.* 50, b. *Gaudentii Brix. serm.* 149, b. *not. ad ep. Adelmanni Brix.* 201, b. *Gaudentii sermo in S. Philastrium*, 929, a. *translat. S. Philastrii a Ramperto descript.* ibid. b
Matth. Galenus *origines monast.* 493, b
Nic. Galeotti *vitae praepositor. general. societ. Iesu*, 554, b
Petr. Galesinius *vita S. Bonaventurae*, 483, b. *Barbarae*, 657, a. *Didaci*, 714, a
Galfredus *s.* Galfridus, *vid.* Gaufridus.
Galfridus, *Anglus monach. vita S. Godrici*, 783, b
Galfridus, *Landauens. vita S. Teliai*, 990, a
Seruat. Gallaeus *opp. Lactantii*, 141, a
Theod. Gallaeus *imagines XII Cardinal.* 480, a
Io. Gallemart *concil. Trident.* 262, b
Anton. Gallonius *de cruciat. martyr.* 355, b. 1351, b. *vita Phil. Nerii*, 577, a
Augustin. Gallucius *miracula B. Seraphinae*, 969, b
S. Gallus *Sermo*, 178, a. *ep. ad Desider.* ibid. b
Nic. Gallus *notae zu dem Leipzig. Landtags-Schluss wegen des Interims*, 1267, a. *Beschluss des Schreib. wider die adiaphora*, 1269, b. *Antw. auf die Frage einig. Geistl. ob sie lieber weichen als den Chorrock anzieh. sollen*, 1283, a. *Concio poenitent. public. peccatoribus proposit.* ibid. *disp. de adiaphoris*, ibid.
Franc. Maria Galluzzi *Leb. Ant. Baldinucii*, 507, b

Galterius *vita Anaſtaſii*, 627, b
Io. Gamanſius *vita B. Godefridi*, 782, a.
de S. Thiadilde, 1001, a
Petr. Andr. Gambarus *de offic. et auctor. legati a lat.* 487, b
Domin. Ant. Gandolfus *vita S. Nicolai*, 1353, a
Io. Garcaeus *hiſtor. de S. Martino*, 1355, a
Franc. Garcia *continuat. ſtor. Sanctor. Petr. Ribadeneyra*, 592, a
Herm. von Garel *de machtige Hand Gods in Iſraels Verloſſing uyt Egypten*, 1334, a
Io. Garetius *opp. Caſſiodori*, 171, b
Hieron. Garimberto *vite d'alcuni Papi*, 433, b. et 480, a
Garinus, *ord. Praedicat. vita B. Margaritae*, 869, a
Georg. Garnefelt *elucidatt. in libb. de imagin. antiquor. eremit.* 503, b
Io. Garnerius *auctar. Opp. Theodoreti*, 93, a. *Liberati breuiar. de cauſſ. Neſtor. et Eutych.* 100, b. *Marii Mercator. Opp.* 151, a. *Diſſertatt. ad hiſt. Pelag.* 154, a. *diſquiſ. hiſtor. in Iuliani Eclan. libell. fid.* 159. *de ſynodo quinta gener.* 244, b. *de vſu pallii*, 383, b. *liber diurn. Romanor. Pontif.* 473, a. *de ordinat. ſummi Pontif.* 477, a. *de inſcript. epiſtolar. Pontif.* 488, a. *diſſertatt. VII de hiſtor. Pelagiana*, 1055, b. *diſſ. III de cauſa Neſtorii*, 1056, b
Garnerus, *Canon. regul. Pariſ. Gregor.* 177, b
Iulian. Garnier *Opp. S. Baſilii*, 78, a
Mart. Garratus *de Cardinalib.* 479, a
Heluic. Garthius *Aeg. Hunnii relat. vom Regenſp. Colloqu.* 287, b. *acta colloqu. Pragenſ.* 289, a
Io. Garzo *de vir. illuſtr. ord. Praedicat.* 519, a
Gaſpar, *Veronenſ. de geſtis tempore Pauli II Pontif.* 460, b
Io. Bapt. de Gaſparis *vita S. Theodori*, 996, a
Thom. Gaſſner *Predigt auf dem Colloqu. zu Bern*, 293, b
Hiob Gaſt *ep. ad Io. Stiglerium ſup. controverſ. rei ſacramentar.* 1187, a. *Antw. auf etliche Schrifften von chriſtl. Lehren*, 1193, b
Io. Gaſtius *de Anabaptiſmo*, 1064, b. 1250, b
Eraſm. Gattula *hiſtor. Abbat. Caſin.* 531, a
Bartholom. Gauantus *Theſaur. ſacror. rit.* 367, a
Gaudentius, *Brixian. opp.* 50, b. *ſermones*, 149. *ſermo de vita S. Philaſtrii*, 929, a
Paganin. Gaudentius *ſalebrae Tertull.* 136, a. et 420, a
Gaudericus *praef. in vit. S. Clement.* 437, a
Gottlieb Gaudlitz *Leben Ahabs*, 29, b
Maurit. Gaufridi *vita S. Iuonis*, 834, b
Gaufridus, *vid.* Goffridus.
Gaufridus, *Abb. Altaecumbae, vita S. Petri*, 925, b
Georg. Gaugler *Teutſch. Uberſetz. des Colloqu. zu Regenſp.* 287, a
Io. Frid. Gauh *Hiſtor. des Caſſel. und Marp. Colloqu.* 289, b
Ant. Gauin *Paſſe-par-tout de l'egliſe Rom.* 492, a
Yuo Gaukes *de diluuio*, 19, a
Gilb. Gaulmyn *de vita et morte Moſis*, 22, a
Iac. Gaulterius *Tab. chronograph. eccleſ. chriſt.* 308, b
Gauterius *bella Antiochena*, 417, b
René Gautier *Fleurs des vies des Saints de Pierre de Ribadeneyra*, 592, b
Io. Gayler *ſ.* Geiler *von* Kayſersberg *Predigten*, 1090, b. *Granatapfel*, 1091, a. *Predigt zu Straſiburg gehalt.* ibid. *Paternoſter*, ibid. *Nauicula poenitent.* ibid. b. *von den drey Marien*, ibid. *Poſtille*, ibid. *Paſſion*, ibid.
Alard. Gazaeus *Opp. Io. Caſſiani*, 159, b. *not. ad S. Pachomii regul.* 497, a. *ad Caſſianum de inſtit. coenobior.* 498, a
Gebauer *vom Johann. Feuer*, 392, a

Gebhardus, *Ep. Auguſt. vita S. Udalrici*, 1011, a
Gebhardus, *Ep. Salisb. ep. ad Herimann.* 449, b
Brand. Henr. Gebhardus *vaticin. apocal. de Lutheri reform.* 1305, b
Abel Gebler *Iubila Petro-Paulina*, 1319, b
Hieron. Gebwyler *Uberſetz. Eraſm. Roterod. Ep. wider die falſch. Evangeliſchen*, 1207, b
Mich. Geddes *Collect. of Letters of Franc. Vargas*, 257, a
Lamp. Gedike *Unterricht vom Reformat. Wercke*, 1293, a
Auguſtin Gabr. Gehlen *S. Juſtini Brief an den Diognet.* 61, b
Mart. Geier *prolegom. in Daniel.* 32, b
Ioh. Geiler *von* Kayſersberg, *vid.* Gayler.
Gelaſius, *Cyzicen. commentar. actor. concil. Nicaen.* 240, a
Gelaſius, *Pontif. Rom. Opp.* 167
Aegid. Gelenius *de S. Engelberto*, 732, b. *vit. B. Hechardi*, 797, a. *de S. Joannetto*, 825, b
Sigiſm. Gelenius *Antiquit. Iud. Ioſephi*, 9, a. *lib. Philonis de mundi opif.* 14, a. *interpr. opp. Philonis*, 54, a
Io. Caſp. Gemeinhardt *Gottl. Kranzii hiſt. eccleſ.* 305, b
Gilbert Genebrardus *verſ. Lat. Zachariae Mitylen. de mundi opific.* 100, a. *Miſſa Graecor.* 374, a
Petr. Gengenbach *Bericht von ſeinem Exilio*, 1218, a
Gennadius, *Maſſilienſ. opp.* 166
Gennadius, *ſive* Georgius Scholarius, *opp.* 131
Ern. Gottfr. Genſichen *Gedächtniſs Lutheri*, 1297, b
Pietro Gentile *hiſtoria di Malta*, 582, a
Robert Gentilis *Hiſt. of the Inquiſit.* 489, b
Innocent. Gentilletus *examen concil. Trident.* 264, a
Georg. Gentius *verſ. Lat. Tribus Iudae Salom. fil. Virgae*, 38, a
Ferdin. Georgi *Diſſ. de Saule rege*, 26, b
Georgius, *Fürſt zu Anhalt, Unterricht an die Pfarrer wie ſie das Volk vermahnen ſollen*, 1257, a
Georgius, *Marggr. zu Brandenb. Schrifften an ſein. Bruder u. deſſen Räthe*, 1181
Georgius *Eleuſ. vid.* Eleuſius.
Georgius, *Mediol. de vir. illuſt. ordin. Praedicat.* 519, a
Georgius, *Metochita, ſcripta*, 46, b. *expoſ. epiſt. S. Maximi*, 124, a. *refutat. Maximi Planud.* ibid. b
Georgius, *Nicomed. Oratt.* 114
Georgius, *Herz. zu Sachſen, Schreib. an Churf. Friedr. weg. Luthern*, 1117, b. *Geleits-Brief für Luthern*, 1126, b. *Ausſchreib. wider Luthern*, 1138, b. *Mandat Luthers N. Teſt. zu überantworten*, 1139, a. *Schrifft an Luthern wegen ſein. Miſſive an Hartmuth v. Cronberg*, 1153, a. *Antw. auf Luthers Schrifft*, 1183, b. *ep. ad Eraſm. Roterod.* 1188, a. *Verantwort. des Maynziſch. Bündniſs halben*, 1194, b. *Vorrede auf Hier. Emſers N. Teſt.* 1199, a
Georgius Scholarius, *vid.* Gennadius.
Georgius, *Trapezuntius, ſcripta*, 46, b. *verſ. Lat. Euſebii praeparat. Euangel.* 73, a. *S. Gregor. Nyſſ. myſtic. Moſaic. vit. enarrat.* 81, a. *S. Cyrilli Alex. commentar. ſup. Euang. Ioann.* 92, b. *eiuſd. theſaurus*, 93, a. *de proceſſu Spirit. S.* 132, a. *vita b. Andreae*, 629, b
Chriſt. Sigiſm. Georgius *de verſ. Biblior. Lutheri Germ. optima*, 1303, b
Dominic. Georgius *Adonis Viennenſ. martyrolog.* 195, a. *et* 589, b
Iac. Frid. Georgius *Nachr. von Veränder. in des Frain du Tremblay Critiqu. de l'hiſt. du Conc. de Trente de Fra Paolo*, 254, a. *de S. Georgio*, 772, b

Ignat. Georgius *Paul. apoſtol. in ſinu Veneto naufrag.* 339, a
Gerardus, *Grandimont. Prior, vita S. Stephani,* 549, a
Gerardus, *Presbyt. vita S. Vdalrici,* 1011, b
Gerardus, *Siluae-Maior. Abb. vita S. Adelardi,* 602, b
Gabr. Gerberon, *ſub nom.* Rigberii, *acta Marii Mercator.* 151, b. *Anſelmi Cantuar. opp.* 206, a
Gervasius, *poſtea* Syluester II *Pont. Rom. opera,* 200
Henn. Io. Gerdes *Froclich. Jubel in Norden,* 1335, a
Dan. Gerdesius *Obſeruatt. ad hiſt. patriarch.* 16, b. *introduct. in hiſt. euangel. renouati,* 1294, b. *hiſt. reformat.* ibid. *ſcrinium antiquar.* 1345, b
Io. Ern. Gerhardus *de ſepult. Moſis,* 23, b. *de relig. Moſcouit.* 1339, b. *exercit. eccleſ. Coptic.* 1340, b. *de ſtatu Armen. eccleſ. et polit.* 1340, b. *de eccleſ. Maronit.* 1341, b
Gerhohus, *Reicherſperg. Praep. opp.* 219. *ſynt. de Henr. IV et Gregor. VII,* 450, a. *vita B. Wirntonis,* 1032, a. *de corrupto eccleſ. ſtatu,* 1085, b
Steph. Gerlachius *Nachricht von der Griechiſch. Kirche,* 1336, b
Mich. Germain *Muſeum Ital.* 48, a
Germanus, *Conſtantinopol. Patr. opp.* 122. *relat. de VI ſynod. oecum.* 231, a
Io. Heinr. Gerneler Παλιγγενεσια *eccleſ.* 1335, a
Io. Gerſon *Tractat. pertinent. ad concil. Conſtant.* 250, b. *propoſ. ſup. eſu carn. ap. religioſ. S. Bened.* 530, b. *opuſc. contra impugnant. ordin. Carthuſ.* 548, b. *de non-eſu carn. Carthuſienſ.* ibid. *de vnienda eccleſ. in concil. vniuerſ.* 1086, b. *de Simonia in Concil. Conſtant. abolenda,* ibid. *Opera,* 1090, a
Geruasius *Epp.* 50, a
Chph. Gerung *von Memmingen, Geſchichte eines Prieſters der gebeychathet hat,* 1151, a. *Anweiſung wie man Gott alleine beichten ſoll,* ibid.
Conr. Geſner *verſ. Lat. Athenagorae apolog. pro Chriſtian.* 62, a. *not. in Tatiani orat. ad Graec.* 64, a. *corollar. ad S. Epiphanii lib. de XII gemmis,* 84, a
Io. Matth. Geſner *obſerv. de erudit. Graecor.* 1337, b
Salom. Geſner *de Concilijs,* 232, b
Timann. Geſſelius *hiſtor. eccleſiaſt.* 4, b
Hector Maximil. von Geyersberg *Ueberſetz. von Abrah. Covet du Vivier Leb. Chriſti,* 313, b
Iac. Alban. Ghibbeſius *laudatio Leonis X,* 462, a
Mich. Angel. de Giacomellis *verſ. Lat. commentar. Benedicti XIV de Ieſu Chriſti matriſque eius feſt.* 386, b
Pierre Giannone *Anecdotes eccleſiaſtiqu.* 1346, b
Ioſeph Gibalinus *de clauſura regulari,* 500, a
Richard. Gibbonus *Amedei homiliae,* 218, b. *Aelredi opp.* 219, a. *Palcoti hiſtor. ſtigmat. Chriſti,* 325, a
Theodoſ. Gibellinus, *vid. Matth.* Goebelius.
Gibert *Plan d'un Traité des Chanoineſſ. ſecul. et regul.* 516, b
Gio. Matth. Giberto *Conſtituzioni per le monache,* 501, a
Gilbertus, *vid.* Guibertus.
Gilbertus, *ſ.* Gislebertus, *Altiſſodorenſ. monach. vita S. Romani,* 956, b
Gilbertus, *ſ.* Gislebertus, *Criſpinus, diſput. Iudaei cum Chriſtian.* 207, a
Gilbertus, *ſ.* Gillebertus, *Elnon. monach. vita S. Amandi,* 622, b
Gilbertus *ſ.* Gillebertus *de* Oilandia, *Opp.* 220
Gildas, *Sapiens, de excid. Britann.* 175
Io. Gilemannus *vita S. Chriſtianae,* 692, b. *Himelini,* 806, a. *B. Idae,* 814, a

Pierre Gilles *Hiſtoire des egliſes Vaudoiſes*, 1078, a
Jaqu. Gillot *Inſtrucł. & Miſſiv. des Rois de France concern. le Conc. de Trente*, 256, b
Io. Gillot *Opp. Hilarii Pictav.* 144, a
Gilo, *Cluniacenſ. monach. vita S. Hugonis*, 809, b
Gilo, *Pariſ. Hiſtor. geſtor. Hieroſolym.* 417, b
Petr. Paul. Ginannius *notae ad Michael. de Caeſena expoſit. in Pſalm.* 456, b
Domen. Giorgi *gli Abiti ſacri del ſommo Pontef.* 478, b
Giraldus, *Cambrenſ. vita S. Dauidis*, 711, a.
B. Remigii, 950, a
Giraudus *vita S. Ioannis*, 822, a
Franc. Giruefius *de hiſtoria Priſcillianiſtarum*, 1054, b
Franç. Gity *Leben der Heiligen*, 594, a
Lud. Gity *Traduct. de l'apologet. de Tertullien*, 135, b
Gislebertus, *vid.* Gilbertus.
Bernardo Giuſtiniani *de vita S. Marci*, 348, a.
Iſtoria degl' ordini militari, 578, b
Radulph. Glaber *vita S. Guilielmi*, 790, b
Osbald Glaidt *Entſchuldig. üb. falſch ihm zugeſchriebener Artikel*, 1187, b
Io. a Glano *Imagin. Rom. Pontif.* 434, a
Nicol. Glaſer *verſ. Lat. S. Gregorii Thaumat. doctrin. de S. Trinit.* 70, b. *Nili paraenet.* 95, b. *Leonis M. ep. aduerſ. Eutych.* 163, a
Andr. Glauch *de corona ſpinea Chriſti*, 324, b.
de victu Ioann. Bapt. 347, a
Io. Andr. Gleich *de liturg. orient. in doctr. de S. coena euangel. veritati ſuffragant.* 399, b. *de euchariſt. moribund. olim data*, 400, b. *de S. Chriſtophoro*, 693, a
Io. Tob. Gleich *de cruce Chriſti*, 327, a
Io. Zachar. Gleichmann *von einer Münze, welche die Pabſtin Johanna vorſtellen ſoll*, 470, b. *ſpicileg. ſcriptor. reformat. hiſt. illuſtrant.* 1293, a
Io. Otto Glüſing *monum. apoſtol.* 50, a. *S. Barnabae Brief an die Hebraeer*, 55, b. *Hermae paſtor verteutſcht*, 56, b. *S. Clement. II Brieffe an die Corinth.* 57, a. *Ignatii Brieffe*, 59, b. *S. Polycarpi Sendſchr. an die Philipp.* 60, b. *der Smyrniſch. Gemeine Sendſchr. von Polycarpi Mart. Tode*, ibid. *S. Juſtini zwey Brieffe an Diognet. Zen. u. Seren.* 61, b
Mich. Glycas *opp.* 119
Iac. Goar *notae in Philothei ord. inſtit. Diacon.* 128, a. Εὐχολογιον *ſ. Rituale Graecor.* 374, a
Gobelinus *Perſona, vid.* Perſona.
Charl. le Gobien *Lettres edif. & curieuſ.* 565, a
Gocelinus, *vid.* Gotſelinus.
Io. Gochius *ep. apologet. quid de ſcholaſtic. ſit cenſendum*, 1281, a
Ant. Godeau *abregé de l'hiſtoire depuis Adam*, 11, b. *Hiſtoire de l'egliſe*, 308, b
Godefridus, *Gottwicenſ. Abb. vid. Godefr. de* Beſſel.
Jaqu. Godefroy *Le Mercure Jeſuite*, 559, b
Godeſcalcus, *Diac. Leod. vita S. Lamberti*, 840, a
Nic. Godigni *Leben Gonſali Sylueriae, Soc. Ieſu*, 566, b
Matth. Goebelius, *ſub nom. Theodoſ.* Gibellini, *Caeſareo-Papia Rom.* 426, a
A. M. Goering *ep. de Ioanna Papiſſa*, 470, a
Wilh. Goeſius *Pilatus iudex*, 324, a
Ge. Heinr. Goetze *de reliqu. Patriarchar.* 16, b. *Adami*, 17, a. *de vnctura Chriſti Bethan.* 323, a. *de ſcript. Pauli ſuppoſ. et deperd.* 340, a. *de Archidiac. veter. eccleſ.* 379, a. *de vigil. paſchal.* 389, b. *de Macedonianis*, 1053, a. *Biblioth. Lutheri*, 1296, a. *Miſcell. ex Lutheri vita collecta*, 1297, b. *diſſ. de Euangel. miniſtr. ordinat. a Luthero*, 1301, b. *de ſalute Lutheri*, 1304, a. *ſingularia de reliqu.*

reliqu. Lutheri aſſeruat. 1304, b. *eclog. de paupertate Lutheri,* 1305, a
Godofr. Chriſt. Goetze *de conformit. eccleſ. apoſtol. et euangel. in conſtit. miniſtr.* 381, b
Io. Melch. Goetze *de Martino,* 875, b
Franc. Borgia Goezenberger *cathol. Anmerkung uber den geplündert. Jeſuit. Bothen,* 568, b
Goffridus *ſiue* Gaufridus, *Vindocinenſ. Abb. opuſcula,* 206. *de ordinat. epiſcop. et inueſtit. laicor.* 449, a. *Sermo de S. Benedicto,* 526, a
Melch. Goldaſt *apologiae pro Henrico IV,* 448, b. *vita S. Galli,* 767, b
Wernher von Goldberg *Klagſchrifft über die Tyranney der Pfaffen,* 1282, a
Gotthelf Conr. Goldſchad *von der Ehrerbietung der erſten Chriſt. bey Verleſ. der Evangel.* 412, b
Goldſcherus, *Treuirenſ. monach. vita S. Valerii Ep. Treuir.* 1010, a
Franc. Gomarus *Exam. controuerſ. de genealog. Chriſti,* 314, b
Chph. Gomez *Elogia ſocietat. Ieſu,* 554, a
Bened. Gononus *vita S. Martiani,* 874, b
Reginald. Gonſaluius *artes inquiſit. Hiſpan. detect.* 489, a
Luodov. Gonſalvo *acta antiquiſſ. S. Ignatii Loyolae,* 551, a
Franc. Gonzaga *de orig. Seraph. relig. Franciſc.* 542, a. *de B. Pacifico,* 908, b
Gonzo, *Abb. Florinenſ. vita Gengulphi,* 770, b
Gordianus *vita S. Placidi,* 540, b. 933, b
Alexand. Gordon *vie du Pape Alexandre VI,* 461, a
Io. Gorinus *vita S. Petri* 926, b
Ant. Franc. Gorius *de mitrato Chriſti crucifixi cap.* 327, a
Goſcelinus, *vid.* Gotſelinus.
Goſwinus *vita B. Arnulphi,* 645, b
Goſwinus, *Moguntin. monach. vita S. Aurei,* 652, b
Gothofredus, *vid.* Godefroy *et* Gottfriedus.
Gotſelinus *ſ.* Goſcelinus, *vita S. Iuonis,* 834, b. *vita S. Wereburgae,* 1029, a
Gotſelinus *ſ.* Gocelinus, *Bertinian. monach. vita S. Auguſtini,* 651, a
Gotſelinus, *Cantuar. monach. vita S. Eadgithae,* 723, b
Gotſelinus *ſeu* Gotzelinus, *Morinenſ. vita S. Swithuni,* 986, b
Frid. Gotth. Gotterus *de Henochia vrbe,* 17, b
Iac. Gottfried *ſ.* Gothofredus, *hiſtor. eccleſ. Philoſtorgii,* 301, a
Io. Chph. Gottfried *Gedächtniſs des Geiſtl. Ausganges aus dem Päbſtl. Egypten,* 1333, a
Iac. Goudour *vita Caeſar. de Bus,* 524, b
Ant. Gouea *vita Ioann. de Deo,* 524, b
Io. Ern. Grabe *ſpicileg. SS. Patrum,* 49, a. *S. Iuſtini apologia I pro Chriſt.* 61, a. *notae in S. Iuſtini opp.* ibid. *S. Irenaei libb. contra haereſ.* 63, a. *Liturgia Graecor.* 63, b. *et* 375, b. *praefat. ad Daubuz. pro teſtim. Ioſephi de Chriſto,* 328, b. *de Baſilide, haereſiarcha,* 1048, a. *de Valentino, haereſiarcha,* ibid.
Chriſt. Godofr. Grabener *de Aeoluebis,* 380, b. *de formula Kyrie eleiſon,* 411, b
Steph. Gradius *Or. de eligendo Pontif.* 1353, a
Iac. Graeter *S. Martins-Predigt,* 1305, b
Io. Georg. Graeuius *notae in Lactant.* 141, b. *praefat. ad Ferrar. de ritu ſacr. concion.* 412, a
Gualdo *vita S. Anſcharii,* 633, a
Jean Grancolas *les Catecheſes de S. Cyrille,* 76, b
Alb. le Grand *vita Franc. Ambroſiae,* 510, b. *S. Heruaei,* 803, a. *Ioauae,* 825, b. *Maiani,* 860, b
Ant. le Grand *hiſtoria ſacra,* 5, b
Joach. le Grand *reflexions ſur l'hiſtoire du divorce de Henri VIII,* 1296, b

Guido Grandi *dissertatt. Camaldulens.* 534, a. *not. ad vit. S. Bononii*, 677, a. *vita di S. Petro*, 924, a
Vittorio Silvio Grandi *genealog. di Giesu Christo*, 313, b
Mart. Granter *miracula S. Morandi*, 892, b
Zachar. Grapius *de calumn. onolatr. in Iud. et Christian.* 354, a. *de rosa aurea*, 388, a
Cornel. Grasius *vitae Sanctor.* 592, b
Iac. Grassetti *vita B. Catharinae*, 689, b
Paris de Grassis, *vid.* Crassus.
Ant. Mar. Gratianus *vita S. Firminae*, 757, b. *Hymerii*, 811, b. *Olympiadis*, 904, b. *Secundi*, 968, a
Thom. Gratianus *anastas. Augustiniana*, 516, a
Guil. Gratius *interpr. vitae S. Simeonis Stylit. sen.* 976, b
Orthuin. Gratius *fascicul. rer. expetend. et fugiend.* 251, a
Ignat. Hyacinth. Amat. de Graveson *Hist. Ecclesiast.* 309, b
Henr. Grauius *not. in S. Hieronymi Opp.* 152, a
Geo. Green *de sacr. quadragesc.* 408, a
Gregentius *s.* Gregorius *disput. cum Iudaeo*, 100, a
Nicephor. Gregoras *vita S. Codrati*, 697, b
Gregorius *VII ep. de excommunicat. Imperator.* 449, a
Gregorius, *Acindynus, de haeres.* 126, a. *de essent. et operat. Dei*, ibid. b
Gregorius, *Antiochen. Ep. orat. in mulier. unguentifer.* 102, a
Gregorius, *Baetic. lib. de trinitate*, 146
Gregorius, *Caesareens. or. in Nicaen. patr.* 115, a
Gregorius, *Cyprius, Patr. Constantinop. Opuscula*, 124. *vita S. Georgii*, 772, a
S. Gregorius, *Magnus, Opp.* 176, 177. *vita S. Benedicti*, 525, a. *Basilii*, 660, b. *elog. Bonifacii*, 676, a. *Constantii*, 702, b. *Eleutherii*, 727, b. *Equitii*, 734, b. *Eutychii*, 748, a. *Fortunati*, 761, b. *Hermeculani*, 800, b. *Honorati*, 807, b. *Martini*, 876, a. *Nonnosi*, 901, a. *Phileae*, 929, b. *Processi*, 940, a. *Theophanii*, 999, b. *epp.* 1350, a
Gregorius, *Mammas, Protosyncell. scripta*, 46, b. *or. ad Imp. Trapezunt.* 131, a. *apolog.* ibid. b
Gregorius, *Nazianz. carmina cygnea*, 48, b. *Opp.* 81. *orat. de S. Eleazaro*, 727, a. *de S. Gorgonia*, 784, b
Gregorius, *Neocaesar. s. Thaumat. Opp.* 45, b. *et* 69. *metaphras. in ecclesiast.* 106, a
Gregorius, *Nyssen. enarrat. myst. vitae Mosis*, 22, a. *antirrheticus*, 49, a. *Opp.* 80. *or. in S. Stephan.* 349, a. *vita S. Macrinae*, 859, a. *de S. Meletio*, 885, a. *or. in laud. S. Theodori*, 995, a. *sermo contra Manichaeos*, 1050, a. *vita S. Moysis*, 1349, a
Gregorius, *Pagurienss. de S. Pancratio*, 910, a
Gregorius, *Tarracinens. Ep. vita S. Restitutae*, 950, b
Gregorius, *Thaumaturg. vid.* Gregorius *Neocaesar.*
Gregorius, *Turonens. Opera*, 591, a. *vita S. Aridii*, 643, a. *Caluppani*, 684, a. *Eutropii*, 747, b. *Felicis*, 753, b. *Friardi*, 763, b. *Galli*, 767, b. *Gregorii*, 786, b. *Gunthramni*, 794, a. *Hospitii*, 808, b. *Illidii*, 815, a. *Leobardi*, 845, b. *Marcellini*, 864, b. *Mariani*, 871, b. *Martini*, 875, b. *Martii*, 876, b. *Maurae*, 878, a. *Maximi*, 882, b. *Monegundis*, 891, a. *Nicetii*, 898, a. *Phocae*, 931, b. *Portiani*, 935, b. *Praetextati*, 938, a. *S. Quintiani*, 943, b. *Romani* 956, b. *Saluii*, 963, a. *Senoch*, 969, a. *Seuerini*, 971, b. *Sigismundi*, 974, b. *Simplicii*, 979, a. *notitia de S. Troiano*, 1005, b. *vita S. Venantii*, 1012, b. *Wolfi*, 1033, a. *Wulfilaici*, ibid. b. *Acta sept. dormient.* 1038, b

Imman. Frid. Gregorius *de Luthero eloquent. reſtaurat.* 1300, a
Hans Greiffenberger *von Beſſerung der Lutheraner*, 1147, b. *Was wir von unſern Meiſtern gelernet und woſür uns Chriſtus gewarnet*, 1148, a. *Warnung vor dem Teufel*, 1160, a. *Antw. denen, die die Krafft des Evangel. von der Kirche herleiten*, ibid. b. *Troſt für ein böſes Gewiſſ.* ibid. *von gut. Werken*, ibid. *von falſch. Prophet.* 1280, a
Dan. Greiſer *Conſil. von Relig. Sachen*, 1274, b
Adam Grenz *de Apocriſiar.* 380, b
Iac. Gretſer *S. Gregorii Nyſſen. commentar. in Pſalm. inſcript.* 80, a. *S. Gregorii appendix*, ibid. *correct. not. Caſaubon. in epp. Gregor. Nyſſen. ad Euſtathiam*, ibid. *Anaſtaſii Sinaitae Ὁδηγὸς*, 100, b. *quaeſtion*, 101, a. *Theodori Abucarae opuſc.* 109, a. *not. in Philippi Solitar. dioptr.* 117, a. *Mich. Glycae diſputt.* 119, a. *ad Simeon. Theol.* 120, b. *vindic. quorund. locor. Tertull.* 136, b. *opuſcula S. Bernardi*, 215, a. *not. ad Lucam Tudenſ.* 228, a. *Acta colloqu. Ambian.* 274, b. *vita D. Mariae*, 316, b. *de S. Cruce*, 326, a. *libri rer. variar.* 364, a. *de feſtis Chriſtianor.* 385, a. *de feſto natiuit. et epiphan.* 387, a. *de benedictione.* 412, a. *de ſacr. et relig. peregrination.* 416, a. *de funere Chriſtian.* 421, a. *de cathol. eccleſ. proceſſ. et ſupplicat.* 423, b. *Pedilav.* ibid. *not. ad Pauli Bernried. vitam Gregor. VII*, 447, b. *apolog. pro S. Gregorio VII*, 450, a. *vindic. Caeſ. Baronii contra Goldaſt.* ibid. *refutat. alogiar. Annae Comnenae*, ibid. *apolog. pro Ribadeneir. vita Ignat. Loiolae*, 551, b. *Haſenmülleri hiſtor. ord. Ieſuit. correcta et refut.* 552, b. *honorar. pro Polyc. Lyſero.* 553, a. *apol. pro ſociet. Ieſu in Gall.* 556, a. *defenſ. citatd. apolog.* ibid. b. *conſolat. pro Litho Miſen.* ibid. *epiſtola Graeca Lithi reſolut.* ibid. *paraclet. Lutheran.* ibid. *lixiuium*, ibid. *ſtigma fronti Lithi inuſt.* 561, a. *apologet. pro ſociet. Ieſu*, 567, a. *de modo agendi Ieſuit. cum Pontif. Praelat. Princip. etc.* ibid. b. *relat. de ſtud. Ieſuitar. abſtruſ.* 568, a. *Furiae praedicant. Auguſtae Vindel.* ibid. *haeretic. veſpertilio*, ibid. *relegat. Lutheranor.* ibid. *caſtigat. libelli famoſ. contra Bellarmin.* ibid. *dormitorium apoſtatar.* ibid. *contra famoſ. libell. monita priv. ſociet. Ieſu*, ibid. b. *et* 571, b. *vita S. Cunigundis*, 706, b. *not. ad vit. S. Ottonis*, 907, b. *S. Walburgis*, 1027, a. *S. Willibaldi*, 1031, a. *Lucae Ep. Tudenſ. Scriptores contra Waldenſ.* 1078, a. *de Lutheri doctoratu et Lutheran. doctorib.* 1301, b. *Luther. academic.* ibid. *Comment. in numiſmata de colloqu. Ratisb. et in laud. Huſſi, Lutheri, etc. cuſa*, 1305, a
Bened. Gretſinger *Haupt-Artik. der goettl. Schrifft*, 1163, a
Caſp. Greyſenencker, *vid.* Schwenckfeld.
Egbert Grün *Pauſeliche Heiligheit &c. van Paus Jutte*, 469, a. *Cort Verhael &c. angaende de Hiſtor. von Paus Joannes*, ibid.
Grimlaicus *regula ſolitarior.* 499, a
Grimoaldus, *monach. vita S. Dominici*, 717, b
Mart. Nic. Grinſius *Leben Lutheri*, 1297, b
Io. Henr. Griſchov *verſ. Lat. origin. eccleſiaſt. Ioſ. Binghami*, 363, b
Io. Grodecius *interpret. Lat. Opp. S. Cyrilli Hieroſol.* 76, a
Fr. Andr. Grone *epiſt. ad Frideric. Elector.* 1127, b
Io. Groningius *Hiſtor. der heutig. Religion*, 360, a
Iac. Gronov *Notae ad Ioſephi antiqu. lud.* 9, b. *Decret. Rom. et Aſiat. pro lud.* 10, b. *notae in Cyprian. de idolor. vanit.* 138, a. *de nece Iudae*, 345, b
Ignat.

Ignat. Gropp *Leb. der heil. Bilbildir*, 537, b. *et* 672, b. *S. Kiliani*, 839, a
Georg. Groſchius *Verthcidig. der Evangel. Kirche wid. Gottfr. Arnold*, 304, b
Io. Valent. Groſsgebauer *de natiuit. Saluator. Chriſti*, 318, a
Gaufrid. Groſſus *vita S. Bernardi*, 668, a
Io. Groſſus *viridarium ordin. Carmelit.* 505, b
Hugo Grotius *notae in Iuſtini apolog. pro Chriſtian.* 61, a. *interpr. Lat. orat. Baſilii M. de legend. gentil. libr.* 78, a
Argula von Grumbach *gebohrn. von* Stauffen, *Schreib. an die hohe Schule zu Ingolſtadt*, 1148, b. *an den Rath daſelbſt*, ibid. *an Herz. Wilhelm in Bayern*, ibid. *Ermahn. an den Pfalzgraff. Johannſen*, ibid. *Schreib. an Churf. Friedrich zu Sachſ.* 1149, a. *an Adam von Thering*, ibid. *Brief an die von Regenſp.* 1160, b. *Antw. an einen von Ingolſtadt*, ibid.
Ioſ. Grünbeck *Betracht. über die zukünfftig. Trübſal. der Menſchen*, 1137, a
Jo. Zach. Grundig *Muſical. Jubel-Texte*, 1322, b
Io. Petr. Grünenberg *de Apoſtolis*, 332, b
Caſp. Gruner *Rathſchlag wider die gottloſen Taenze*, 1175, b
Lambert. Gruterus *Clement. Rom. recognitt.* 57, b
Io. Iac. Grynaeus *de util. hiſtor. eccleſ. Euſeb.* 3, a. *Monumenta Patrum orthodoxographa*, 45, a
Chriſt. Gryphius *Entwurff der geiſtl. und weltl. Ritter-Orden*, 579, a
Benedict. Guaiferius *vita S. Lucii*, 439, a. *hiſt. inuent. S. Secundini*, 967, b
Gualbertus, *monach. de miraculis S. Rictrudis*, 953, a
Gualdi, *vid. Gregor.* Leti.
Gualdo, *monach. Corbei. Vet. vita S. Anſcharii*, 633, a
Gualtherus *de* Caſtellione *contra Iudaeos*, 222, a. *Alexandreis*, ibid. b
Rodolph. Gualtherus *Apologia pro Huld. Zwinglio*, 1254, b
Lactant. Guarinoni *vit. B. Andreae*, 630, a
Marius Guarnacci *vitae Pontific. Rom.* 435, b. *et* 482, b
Io. Ant. Guarnerius *vitae Sanctor. Bergomat. Ant. Benalii*, 596, a
Ant. Gubertus *apologeticon ſ. teſtimon. ethnicor. de Chriſto*, 329, b
Gottl. Frid. Gude *de eccleſ. Epheſ. ſtatu*, 338, b. *et* 359, a. *vindic. poſterior. vincul. Pauli*, 339, b. *paganus Chriſtianor. laudator*, 354, b. *de propagat. chriſt. relig. per coniug.* 358, b. *de eleemoſyn. eccleſ. apoſtol.* 423, b
Henr. Phil. Gudenius *de S. Bonifacio*, 675, b
Petr. Guerin *Agapeti capita admonitor.* 99, b
Andr. Lopez Guerrero *continuat. Flor. Sanctor. Petr. Ribadeneyra*, 592, a
Guerricus, *ſ.* Guarricus, *Abb. Igniac. Sermones*, 217. *in laud. Benedicti*, 526, b
du Guet *de l'ancienne coûtume de prier & d'adorer debout*, 410, a
de Gueudeville *Maxim. polit. du Pape Paul III*, 257, b. *reflex. ſur ces maxim.* 463, b
Io. Frid. Guhling *de Paulo Mercur. a Lyſtrenſ. voc.* 338, b
Guibertus, *ſiue* Gilbertus, *Nouigent. Abb. Opp.* 209 *et* 210. *geſta Dei per Francos*, 418, a
Guibertus, *Tornacenſ. de pace animi*, 226, a. *de officio epiſcopi*, 377, a. *vita S. Eleutherii*, 727, b
Franc. Guicciardini *hiſtor. papatus*, 425, a
Sam. Guichenon *vita B. Amedei*, 624, b
Guido, *ſiue* Guigo *I, Cartuſian. Opp.* 223. *vita S. Hugonis*, 547, b. *ſtatuta ordin. Cartuſian.* 548, a
Guido, *ſiue* Guigo *II, liber de quadripartito exercit. cellae*, 499, b

Guido *Farnenſ. diſciplina monaſt.* 530, a
Bernard. Guidonis *vita Hadriani III*, 445, b. *Victoris II*, 450, b. *Vrbani II*, ibid. *Calixti II*, 451, b. *Honorii II*, ibid. *Coeleſtini II*, 452, a. *Lucii II*, ibid. *Eugenii III*, ibid. *Anaſtaſii IV*, ibid. *Alexandri III*, ibid. b. *Lucii III*, ibid. *Gregor. VIII*, 453, a. *Clementis III*, ibid. *Coeleſtini III*, ibid. *Innocentii III*, ibid. *Honorii III*, ibid. *Gregorii IX*, ibid. *Coeleſtini IV*, ibid. b. *Innocent. IV*, ibid. *Alexandri IV*, ibid. *Vrbani IV*, ibid. *Clement. IV*, ibid. *Gregorii X*, 454, a. *Innocent. V*, ibid. *Hadriani V*, ibid. *Ioannis XX*, ibid. *Nicolai III*, ibid. *Martini IV*, ibid. b. *Honorii IV*, ibid. *Nicolai IV*, ibid. *Coeleſtini V*, 455, a. *Bonifacii VIII*, ibid. *Benedicti XI*, ibid. b. *Clementis V*, 456, a. *Ioannis XXII*, ibid. *libell. magiſtror. ordin. Praedic. Prouinc. Toloſ.* 518, b. *hiſtor. fundat. conuent. ord. Praedic. Toloſ.* 519, b. *de ordine Grandimontenſi et Artig.* 550, a. *vita S. Fuleranni*, 765, b
Ignat. Guiduccius *analecta de virtut. S. Humilitat.* 534, b
Guigo, *vid.* Guido.
Guilielmus *et* Guillelmus, *vid.* Wilhelmus.
Simon. Guillemotti *vita S. Richrudis*, 952, b
Guillermus, *ſ.* Willermus *hiſtor. rer. in partib. tranſmarin. geſtar.* 418, a
Guitmundus *de verit. corp. et ſangu. Chriſti in Euchariſt.* 203, a
Io. Gülicher *vita B. Conradi*, 701, a
Abrah. Gulichius *Theolog. prophet.* 11, b
Gulielmus, *Diacon. opuſcula*, 229, a
Nic. Gulonius *verſ. Lat. Gregentii diſput. cum Iudaeo*, 100, a
Guil. Gumppenberg *Atlas Marian.* 317, a
Hans Gundelfinger *von Occolampadii Abſterben*, 1216, b
Nicol. Hieron. Gundling *von den Maengeln des Coſtniz. Concil.* 249, b. *vom Urſprung der Diaconor.* 1352, a
Gunterus, *monach. Elnon. vita S. Amandi*, 622, b
Gotthard Günther *de Clerogamia*, 384, b
Gurdeſtinus, *monach. vita S. Winnvaloci*, 1032, a
Nicol. Gürtler *Hiſtor. Templarior.* 583, b
Petr. de Guſſanuilla *Petr. Bleſ. opp.* 223, a
Io. Tob. Gutbier *de rebaptizat. haereticor.* 397, b
Caſp. Güthel *daſs die Evangel. Lehrer keinen neuen Glaub. predigen*, 1136, b. *Dial. wie chriſtl. zu leben*, ibid. *von einem rechtſchaff. Chriſten*, ibid. *ein ſeelig Neu Jahr*, ibid. *vom Capit. der Wittenberg. Auguſtin.* ibid. *von Evangel. Wahrheit*, 1149, a. *Serm. vom ehel. Stande*, 1161, a. *wie ſelig zu ſterben*, 1198, b
Guttenberger, *Landſchreiber, Rathſchlag über den Lutheriſch. Handel an Pfalzgr. Ludewig*, 1181, a
Carol. Guyetus *Heortologia*, 586, a

H.

J. G. H. *compendieuſes Kirchen- und Ketzer-Lexicon*, 1045, b
Io. Iac. Haakius *de excid. Iudacor. ac Hieroſolymae*, 38, b
Nicol. Haaſe *Kirch. Hiſtor.* 6, a
Iſaac Habertus Αρχιερατικον, 374, a
Nicol. Habertus *vita S. Victoris*, 1016, a
Andr. Dav. Habikhorſt *de altari Gideonis*, 25, b. *de Ephod Gideonis*, ibid.
Paul. Hachenberg *de Io. Labadio et Labadiſt.* 1071, a
Hadrianus, *vid.* Adrianus.
Io. Godofr. Haentzſchel *de hetaeriis veter. Chriſtian.* 422, a
Ludw. Haetzer *vom Verhalten gegen die Goetzen*, 1153, b. *Uberſetz. Joh. Occolampad. Ausleg. des Propb. Malcachi*, 1185, b

Sim. Haferiz *zu Alstedt Serm. vom Fest der heil. drey Koen.* 1163, a
Jo. Casp. Haferung *zwo Jubel-Predigt.* 1323, a
Frid. Casp. Hagen *de* θηριομαχια *Pauli*, 339, b. *de conuentu Suobacense*, 1310, a
Io. Casp. Hagenbuch *de diptycho Brixiano*, 413, b
Vincent. Haidnecker *Ubersetz. Lutheri Ausleg. der Epist. an die Galat.* 1106, a
Haiminus, *Presbyt. miracula S. Vedasti*, 1012, a
Jean Bapt. du Halde *Lettres edifiant. & curieus.* 565, b
Franc. Halder *miracula Monachii patrata*, 666, b
Io. Halesius *Hist. Concil. Dordracen.* 290, b
Ant. Halieus *ep. de praeiudic. disput. Badens.* 292, b
Halitgarius, *Ep. Camerac. de vit. virtut. et ord. poenitent.* 188 *et* 405, a
Frid. Andr. Hallbauer *diss. quod Sinzendorfiana dogmata rei Christian. sint noxia*, 1073, b. *praef. ad dissert. Seyfridi de Io. Husso de Morauor. fratr. coetu*, 1082, a. *de eccles. Luther. litterat. patrona*, 1299, a. *Luther litterat. cultor*, ibid. b
Franc. Hallier *de Sacr. election. et ordinat.* 381, a
Petr. Halloix *apolog. pro opp. Dionys. Areopag.* 58, a. *vers. Lat. ep. S. Polycarpi ad Philippens.* 60, a. *notae in S. Iustini Apolog. pro Christian.* 61, a. *imago eccles. Seculi II*, 331, b. *vers. Lat. Cicatelli vitae Camilli de Lellis*, 524, a
Gregor. Haloander *canones apostol.* 240, b
Georg. Ludov. Hamberger *de rebus Herodis M.* 36, b
Herm. Hamelmann *collatio Dusseldorp.* 284, a. *epist. de ordinat. religion. Iuliac.* 1273, a. *collatio cum pastore Wassenburg* ibid.
Georg. Frid. Hammer *Merckwürdigkeit von einig. Freunden Lutheri*, 1301, b
Io. Matth. Hammerich *de vsu euangel. Codic. ap. veter. Christian.* 412, b
Io. Florian. Hammerschmid *vita Io. Bapt.* 346, b
Henr. Hammond *sur la femme soeur de St. Paul*, 337, b. *de iur. episcopat.* 377, a
Phil. Lud. Hanckenius *histor. Ariana*, 1051, a
Godofr. Hanckius *de S. Andrea*, 340, b
Phil. Frid. Hanen *Leb. Ignat. Loiolae*, 552, b. *Histor. Sacror. a Luthero reformator.* 1293, b
Io. Hanerus *Theses de poenitent.* 1239, a
Io. Ludov. Hannemann *Mysterion papali coronae adscriptum non-ens*, 478, a
Chrysost. Hanthaler *elogium Leopoldi IV*, 847, b
Franc. Haraeus *vitae Sanctor.* 592, a
Herm. von der Hardt *de reb. Ionae*, 31, a. *historia lumen fontium Hebraicor.* ibid. *Galilaei, Elias, Elisa, etc.* ibid. b. *Concil. Constant.* 249, b. *Comment. ad Io. Gerson. tr. de vnienda ecclesia*, 1086, b. *Hist. litter. Reformat.* 1292, b. *disquisit. num Reuchlinus causa fuerit reformat.* 1307, a. *num publica corruptio?* ibid. *num indulgentiae?* ibid.
Jean Hardouin *de nummis Herodiadum*, 36, a. *lett. sur les Herodes*, ibid. *Chrysostomi epist. ad Caesarium*, 89, b. *praef. ad Garnerii Opp. posth.* 93, a. *correct. d'un pass. de Tertull.* 137, a. *collect. concilior.* 237, b. *de supremo Christi paschate*, 320, a
Io. Chph. Harenberg *de Iosiae praelio fatali*, 29, b. *demonstrat. de vltimo Christi paschate*, 320, b. *de vestitu Io. Bapt.* 347, a. *de ouor. paschal. orig.* 390, b
Petr. Harer *Anmerck. zu Melanchthon. Begriff christl. Lehre*, 1159, a
Harigerus, *Lobiens. Abb. vita S. Amandi*, 622, a. *Landoaldi*, 840, b

Harialfus *ſ.* Haciulphus, *Abb. Aldemburg. vita Angilberti*, 631, a. *S. Arnulphi*, 645, b. *Geruini*, 779, a. *Madelgiſili*, 859, b. *de miraculis S. Richarii*, 952, b
Eilh. Folcarth Harkenroth *de familia Hadriani VI*, 462, b
Conſtantin. Harmenopulus *de Sect. et fidei confeſſ.* 45, a. *Scripta*, 129. *de opin. haereticor.* 208, a. 1044, b
Franc. Haroldus *vita B. Alberti*, 613, b
Nicol. Harpsfeld *dial. contra centuriator. Magdeburg.* 302, b. *hiſtoria Wicleffiana*, 1080, a
Hartmannus, *monach. S. Galli*, *vita S. Wiboradae*, 1029, a
Io. Adolph. Hartmann *de ambarualib. Pontificior.* 392, a. *vitae Rom. Pontif.* 450, b
Phil. Iac. Hartmann *de reb. geſt. Chriſtianor. ſub apoſtol.* 332, b
Dan. Hartnaccius *contin. hiſt. eccleſ. Io. Miraelii*, 5, a. *notae in Geo. Hornii hiſtor. eccleſ.* ibid. b. *ſub nom.* Maphanaſi *confutat. Stelleri Pilati defenſi*, 323, b. *deduct. contra Ieſuit.* 572, b
Phil. Harnengius *vita S. Amandi*, 622, a. *translat. S. Ciryci*, 694, b. *Ven. Odae*, 902, a
Cornel. Haſaeus *hiſtor. paſſion. Chriſti in palatio Caiphae*, 323, b
Iac. Haſaeus *de nauib. Alexandrin. Paulum in Ital. deferent.* 338, b. *de computat. menſium Paulini itin.* ibid.
Theodor. Haſaeus *de Leui apoſt.* 344, a. *de Theophilo*, 350, b. *de calumn. onolatr. in Iud. et Chriſtian.* 354, a
Io. Haſenberg *ep. ad Luther. et vxorem, vt reſpiſcant*, 1194, b. *luſus ludentem Lutherum ludens*, 1207, b
Elias Haſenmüller *hiſtor. ordin. Ieſuit.* 552, a. *Ieſuit. ieiunium*, 569, a
Eraſm. Hauck *Schreib. an Spalatin.* 1215, b
Arnold Hauenſius *ſpeculum haereticae crudelitatis*, 1044, b
Io. Chph. Hauer *orat. de Waldenſibus*, 1078, b
Sigbert. Hauercampus *antiquit. Iudaic. Flav. Ioſephi*, 9, b. *Tertulliani apologet.* 135, b. *Io. Nicolai libell. de luctu Chriſtianor.* 422, a. *Ioſ. Abudacni hiſt. Iacobitar. ſeu Coptor.* 1058, b. 1340, a
Georg. Haugk *von Fuchſen, eine chriſtl. Ordnung eines rechtſchaff. Chriſten*, 1281, b
Chph. von Haugwitz *Dial. von Urſprung der Thumherrn*, 1229, a
Nicol. Hausmann *ep. ad Nicol. Tilomann.* 1125, b. *Predigt*, 1234, b
*J. L. d'*Hauteval *vie de S. Nicolas*, 899, a
Iac. Hautinus *verſ. Lat. vitae Vincentii Carafae*, 567, a
Georg. Hawer *zwey Predigt. von Salve Regina*, 1184, a
Io. Hay, *vid.* Hayus.
Jacqu. de la Haye *Reponſe à l'apol. pour l'Univerſ. de Paris*, 560, a
Io. de la Haye *SS. Franciſci Aſſiſ. et Antonii Pad. opp.* 225, b
Haymo, *Halberſtad. Opuſcula*, 193. *hiſt. eccleſiaſt.* 301, b
Haymo, *Hirſaugienſ. monach. vita B. Guilielmi*, 791, a
Io. Hayus *Epp. de reb. Iapon.* 563, b
Cornel. Hazart *Kirch. Geſchichte*, 360, b
Io. Chriſt. Hebenſtreit *de Pentecoſte veter.* 390, b
Io. Frid. Hebenſtreit *de Dauide furorem ſimulante*, 27, b. *Iuda Iſchariote*, 345, a. *haereſi Carpocratianorum*, 1049, a
Io. Paul Hebenſtreit *de legib. eccleſ. vniverſ.* 236, b
Hebernus, *Turon. Archiep. vita B. Martini*, 876, a
Hebrethmus, *Cluniac. monach. vita S. Indaletii*, 815, b
Gottfr. Heeht *vita Io. Tezelii*, 1309, a
Henr. Corn. Hecker *de Petrobruſianis et Henricianis teſtib. veritatis*, 1062, b

Casp. Hedion *Uberſetz. von Platina Hiſtor. der Paebſte*, 433, a. *epiſt. ad Luther.* 1115, b. *quod expediat in Miſſa vernaculo ſerm. vti*, 1140, b. *von dem Zehenden*, 1175, b
Laur. Heerfordt *de haereſi praedeſtinatiana ab Auguſtino inuecta*, 1058, b
Chph. Hegendorffinus *antidotum aduerſ. peſtilentiam*, 1238, b
Hegeſippus *ſ.* Aegeſippus *de bello Iudaico*, 38, a
Io. Henr. Heidegger *de hiſtor. Patriarchar.* 16, b. *diluuio Noëtico*, 18, b. *arca Noae*, 19, b. *gentium diſperſione*, ibid. *exercitat. de Nephilim*, 20, a. *tumulus Concil. Trident.* 265, a. *de peregrinat. religioſ.* 416, a. *hiſtoria papatus*, 425, b
Jo. Jac. Heidegger *neuer Himmel u. neue Erde*, 1334, b
Mart. Heidenreich *vita S. Bennonis*, 666, b
Georg. Heilbrunner *capita religion. in ſynodo Vmenſi oblata*, 282, b
Iac. Heilbrunner *Anti-Tamerus*, 287, b. *Colloqu. Neuburgenſe*, 289. a
Phil. Heilbrunner *unſchuldiger Luther*, 1306, a
Io. Gottl. Heineccius *de habitu et inſign. ſacerdotal. Apoſtolor.* 382, a
Io. Mich. Heineccius *de colloqu. religioſ.* 278, a. *de abſolut. mortuor. excommunicator.* 405, b. *Hundertjahr. Denkmahl der Reformation*, 1325, a. *Beſchreib. der Griechiſchen Kirche*, 1337, b
Heinrich, *Herz. zu Braunſchw. Mandat wider Luthern*, 1138, a
Heinrich *VIII Koen. in Engell. aſſertio ſept. ſacramentor.* 1128, a. *Schrifft an Churf. Friedr. zu Sachſ. und Herz. Johann*, 1152, b. *litterae pro obſerv. leg. eccleſ.* 1223, a. *mandata de Bibl. Anglic.* 1244, b
Dan. Heinſius *Opp. Clementis Alexandr.* 65, b
Jo. Georg. Heinſius *Kirch. Hiſtorie*, 7, b
Nicol. Heinſius *notae in Lactant.* 141, b
Io. Theod. Heinſonius *de Paradiſo*, 15, b
Io. Frid. Hekel *de habitu reg. Chriſti in paſſ.* 324, b
Helding, *vid.* Michael, *ep. Merſeb.*
Helinandus *vita S. Gereonis*, 775, b
Heliodorus, *Alexiacus, epigrammata in Iur. Canonici incendium*, 1386, b
Hippolyte Heliot *hiſtoire des ordres monaſt.* 495, b
Alex. Helladius *ſtatus praeſ. eccleſiae Graec.* 1337, b
Heloiſa *opp.* 214, a
Ruſticus Helpidius, *vid.* Ruſticus.
Casp. Heltus *conſeſſio de mediatore Chriſto*, 1274, a
Io. Andr. Helwig *de Simone Mago*, 1046, b
Matth. Hemer *vita illuſtrat. S. Sebaſtiani*, 967, a
Jo. Henckelein *zwey Gebethe zu Gott*, 1206, b
Io. Henichius *hiſtor. eccleſiaſt.* 303, a
Iac. Henicus *epiſt. ad Steph. Roth*, 1206, b
Ant. de Henin *Hrabani Mauri Opp.* 194, a
Jon. Henriceus *Rathſchlag u. Bedenk. wider die Anſchlage der Jeſuit.* 563, a
Henricus *de* Haſſia, *de* Langenſtein, *conſil. pacis quaerendae*, 1085, b. *Tractatus*, 1090, a
Henricus, *Zutphanienſ. ep. de captiuit. ſua*, 1135, b
Chryſoſt. Henriquez *vita B. Alberici primi Abbat. Ciſterc.* 535, a. *Menolog. Ciſterc.* ibid. b. *Faſcic. Sanctor. ordin. Ciſterc.* ibid. *regula et conſtitut. ordin. Ciſterc.* 536, b
Godefr. Henſchenius *de propheta Ieremia*, 32, b. *notae ad Sophronii orat. de Hypapante*, 104, a. *B. Lini acta S. Petri*, 334, a. *de S. Iacobo*, 341, a. *comment. ad vit. S. Philippi*, 343, a. *de S. Apelle*, 350, a. *de S. Agabo*, ibid. b. *Andronico*, 351, a. *Prochoro*, ibid. b. *Petronilla*, ibid. *de Hypapante Dom. et purific. Mariae*,

riae, 391, a. *de vetuſt. catal. MSS. Romanor. Pontif.* 427, a. *apparat. ad Papebrochii conat. chron. hiſt. ad catal. Rom. Pont.* 429, a. *de S. Cleto*, 436, a. *Clemente*, 437, a. *Alexandro*, ibid. b. *Sixto I*, ibid. *Aniceto*, 438, a. *Sotere*, ibid. *Eleutherio*, ibid. *Vrbano*, ibid. b. *Felice I Papa*, 439, b. *Caio*, ibid. *Marcellino*, ibid. *Iulio I*, 440, a. *Anaſtaſio I*, ibid. b. *Coeleſtino I*, 441, a. *Felice III*, ibid. b. *Benedicto II*, 444, a. *not. ad Wiberti vit. Leon. IX*, 447, a. *not. ad Gabutii vit. Pii V*, 464, a. *anal. ad vit. S. Norberti*, 514, a. *not. ad Fracheti acta B. Iordani*, 520, a. *ad vit. S. Petri mart. ordin. Prædic.* ibid. b. *B. Ioachini*, 522, b. *Hieron. Aemiliani*, 524, a. *de S. Stephano*, 535, a. *de ord. Eremitar. S. Guilielmi*, 538, b. *de S. Hugone*, 547, b. *Acta Sanctor.* 592, b. *de S. Abbone*, 597, b. *de Abdieſu*, 598, a. *S. Abircio*, ibid. *Abrahamo*, ibid. b. *et* 599, a. *Abrunculo*, ibid. *Abundio*, ibid. *Acacio*, ibid. b. *Acculo*, ibid. *Acepſima*, 600, a. *Achillio*, ibid. *Acio*, ibid. *Acolutho*, ibid. *Actinea*, ibid. *Adalbaldo*, ibid. b. *Adalberto*, 601, a. *Adamo*, ibid. b. *Adauco*, 602, a. *Adelberto*, ibid. b. *Adolpho*, 604, a. *Adriano*, ibid. b. *Aedeſio*, ibid. *Aelgyſa*, 605, a. *Aeoladio*, 606, b. *Aetherio*, ibid. *Afra*, 607, a. *Agapa*, ibid. b. *Agapio*, 608, a. *Agathemero*, ibid. b. *Agathio*, 609, a. *Agerico*, ibid. b. *Agnete*, 610, a. *Agoardo*, ibid. b. *Agricio*, ibid. *Agrippino*, 611, b. *Aiulpho*, 612, a. *Albano*, ibid. *Alberto*, 613, a. *Albino*, 614, a. *Aldhelmo*, 615, a. *Aldetrude*, ibid. b. *Aldrico*, 616, a. *Alena*, ibid. *Alexandro*, ibid. b. *et* 117, a. *B. Alexandro*, ibid. *S. Alexandra*, ibid. b. *Alexio*, 618, a. *Aleyde*, ibid. *Alferio*, ibid. b. *Almoberto*, 619, a. *Amando*, 621, b. *et* 622, a. *Amantio*, ibid. b. *et* 623, a. *Amatore*, ibid. b. *Ampelio*, 625, a. *Amphiano*, ibid. b. *Anaſtaſio*, 626 *et* 627, a. *Andeolo*, 628, a. *SS. Andrea et Aponio*, ibid. b. *S. Andrea*, ibid. *B. Andrea*, 629, a. *Angelo*, 631, a. *S. Aniano*, ibid. *Annone*, 632, a. *Anſberto*, ibid. b. *Anſcharo*, ibid. *Anſelmo*, 633, b. *Anthelmo*, 634, a. *Anthcone*, ibid. *Anthimio*, ibid. *Anthimo*, ibid. b. *Anthuſa*, ibid. *Antidio*, 635, a. *Antipatro*, ibid. *Antonia*, ibid. *Antonio*, 636, b. *et* 637, b. *Anub*, 638, b. *Aphrodiſio*, ibid. *et* 639, a. *Apollonio*, 640, a. *Appelico*, ibid. b. *Aphiano*, ibid. *Apruncolo*, 641, a. *Aquilina*, ibid. *Aratore*, ibid. b. *Ardalione*, 642, a. *Ariſtocle*, 643, b. *B. Arnaldo*, 644, b. *S. Arthemio*, 646, b. *Aſapho*, ibid. *Aſyncrito*, 647, b. *Athanaſio*, 648, a. *Athre*, ibid. b. *Attala*, 649, a. *Attalo*, ibid. *Attracta*, ibid. *Auertano*, 650, b. *Augulo*, ibid. *Auito*, 651, b. *Aureliano*, 652, a. *Auſtregiſilo*, 653, b. *Auſtreberto*, ibid. *Autberto*, 654, a. *Auxentio*, ibid. *Aya*, ibid. b. *Ayberto*, ibid. *Baboleno*, 655, a. *Bademo*, ibid. b. *Baino*, ibid. *Baldomero*, 656, a. *Baradato*, ibid. b. *Barbaro*, 657, a. *Barſo*, 658, a. *Bartholomaco*, ibid. *Baſileo*, 659, a. *Baſilide*, ibid. *Baſiliſſa*, ibid. b. *Baſilio*, 660. *Baſſo*, 661, a. *Bata*, ibid. b. *Baudelio*, 662, a. *Beatrice*, ibid. b. *Beato*, ibid. *Benedicta*, 663, a. *Benedicto*, 664, a. *et* 665, a. *Benigno*, ibid. b. *Benilde*, ibid. *Bennone*, 666. *Berengario*, 667, a. *Bernardo*, 668. *Berthamo*, 670, a. *Beſſarione*, 672, a. *Beuignate*, ibid. b. *Blaſio*, 673, b. *Bobone*, 674, a. *Bobolino*, ibid. *Bona*, ibid. b. *Bonifacio*, 675 *et* 676, a. *Bonoſio*, 677, b. *Boua*, 678, a. *Brendano*, ibid. b. *Brioco*, 679, a. *Brithuno*, ibid. b. *Britonio*, ibid. *Brunone*, 680, a. *Brynolpho*, ibid. b. *Buriena*, 681, a. *Caccilio*, ibid. b. *Caidoco*, 682, b. *Caio*, ibid. *Calepodio*, 683, a. *Calliope*,

Calliope, ibid. b. *Calliopio*, ibid. *Callisto*, ibid. *Calocero*, 684, a. *Canide*, 685, a. *Cantio*, ibid. *Capraſio*, ibid. b. *Caradoco*, ibid. *Carauno*, ibid. *Carthaco*, 686, b. *Caſſio*, 687, b. *Caſtore*, 688, a. *B. Caſtora*, ibid. *S. Caſtrenſi*, ibid. b. *Caſto*, ibid. *Cataldo*, 689, a. *Ven. Catharina*, ibid. *S. Celere*, 690, a. *Celerino*, ibid. *Cenſurio*, ibid. b. *Ceratio*, ibid. *Cercyra*, 691, a. *Cerenico*, ibid. *Chlodulpho*, 692, a. *Chlothario*, ibid. *B. Chriſtiano*, ibid. b. *Chriſtina*, 693, a. *S. Chrothilde*, ibid. b. *Chryſanthiano*, ibid. *Chryſantho*, ibid. *Chryſopolito*, 694, a. *Clarentio*, ibid. b. *Claro*, 695, a. *Clateo*, ibid. *Claudiano*, ibid. *Claudio*, 696 a. *B. Cloſende*, 697, a. *S. Cluſio*, ibid. *Cotrado*, ibid. b. *Coliano*, 698, a. *Colmano*, ibid. *Colmoco*, ibid. b. *Columba*, ibid. *Columbano*, 699, b. *Comgallo*, ibid. *Conone*, 700, b. *Conrado*, 701, a. *Conſortia*, ibid. b. *Conſtantia*, ibid. *Conſtantino*, 702, a. *Conuallo*, 703, a. *Cono*, ibid. *Coprica*, ibid. *Corcodemo*, ibid. b. *Corona*, ibid. *Cratone*, 704, b. *Creſcente*, ibid. *Creſcentiano*, 705, a. *Creſcentio*, ibid. *Criſpolo*, ibid. b. *Culano*, 706, a. *Cumiano*, ibid. *Cyria*, 707, b. *Cypriaco*, ibid. *Cyrillo*, 709, a. *Damiano*, 710, a. *Daniele*, ibid. *Decoroſo*, 711, b. *Demetria*, 712, a. *Demetrio*, ibid. b. *Deocaro*, ibid. *Deodato*, ibid. *Deſa*, 713, a. *Deſiderato*, ibid. *Deſiderio*, ibid. *Diana*, 714, a. *Didymo*, ibid. *Digna Merita*, ibid. b. *Dimidriano*, ibid. *Dinoco*, ibid. *Dionyſio*, 715, a. *Dioſcoride*, 716, a. *Dodolino*, ibid. *Dogmaele*, ibid. b. *Dominico*, 717, a. *Domitiano*, ibid. b. *Domnino*, 718, b. *Domnio*, 719, a. *Domnolo*, ibid. *Donano*, ibid. *Donatiano*, ibid. b. *Donato*, 720 *et* 721, a. *Dorotheo*, ibid. b. *B. Dorotheo*, 722, a. *S. Dunſtano*, ibid. b. *S. Dympna*, 723, a. *Eadberto*, ibid. b *Eadburga*, ibid. *Earcongota*, 724, a. *Eberhardo*, ibid. b. *S. Ebremundo*, 725, a. *Eciano*, ibid. b. *Egberto*, 726, a. *Ehoarno*, ibid. b. *Elenara*, 727, a. *Eleuchadio*, ibid. *Eleutherio*, ibid. b. *Elia*, 728, b. *Eliſabetha*, 729, a. *Elphego*, 730, a. *Elpidephoro*, ibid. *Elpidio*, ibid. b. *B. Elfiario*, ibid. *S. Emano*, 731, a. *Encratide*, 732, a. *Engelmundo*, ibid. b. *Eovaldo*, 733, a. *Epiſtito*, 734, a. *Epimeneo*, ibid. *Epiphanio*, ibid. *Epipodio*, ibid. b. *Eraſmo*, 735, a. *Erico*, ibid. b. *Erkembodone*, 736, a. *Ermenilda*, ibid. *Erminone*, ibid. b. *Erkillo*, ibid. *Ethelberto*, ibid. *Etheldreda*, 737, a. *Eucherio*, 738, b. *Eudaldo*, ibid. *Euellio*, 739, a. *Euermaro*, ibid. b. *Euidio*, 740, a. *Eulalio*, ibid. b. *Eulogio*, ibid. *Euodio*, 741, a. *Euonio*, ibid. *Euphroſyna*, 742, a. *Eupſychio*, 743, a. *Eupuria*, ibid. *Euſebio*, ibid. b. *et* 744, b. *Euſtadiola*, 745, b. *Euſtochio*, 746, b. *Euſtorgio*, ibid. *Euterio*, ibid. *Euthymio*, 747, a. *Eutitio*, ibid. b. *Eutropia*, ibid. *Eutropio*, ibid. *Eutychio*, 748. *Expergentio*, ibid. b. *Exuperantia*, ibid. *Exuperantio*, 749, a. *Fandila*, 750, a. *Fauſtiniano*, ibid. b. *Fauſtino*, ibid. *Felicisſimo*, 752, a. *Felicula*, ibid. b. *Felice*, ibid. - 754. *Fercolo*, 755, b. *Feſto*, 756, a. *Fidele*, ibid. *Fidolo*, ibid. b. *Finano*, 757, a. *Fintano*, ibid. b. *Firmo*, 758, a. *Flauiano*, ibid. *et* b. *Flauio*, ibid. *Floreberto*, 759, a. *Florentina*, ibid. b. *Florentio*, 760, a. *Floriano*, ibid. *B. Forte*, 761, a. *S. Fortunato*, ibid. b. *et* 762, a. *B. Franco*, 763, a. *S. Fremundo*, ibid. b. *Friderico*, ibid. *Frontone*, 765, a. *Fructuoſo*, ibid. *Fulgentio*, ibid. b. *Fulrado*, 766, a. *Fuſca*, ibid. *Gabino*, ibid. b. *Gaiano*, ibid. *Galdino*, 767, a. *Galico*, ibid. *Gallo*, ibid. b. *Galterio*, ibid. *Gamgalo*,

galo, 768, a. *Gaucherio*, ibid. *Gaudentio*, ibid. b. *Gaudino*, ibid. *B. Gausberto*, 769, a. *S. Gelasio*, ibid. b. *Genesio*, 770, b. *Gengulpho*, ibid. *Genio*, 771, a. *Georgio*, 772, b. *et* 773, a. *B. Gerardo*, 775, a. *S. Gerio*, ibid. b. *Gerlando*, 776, a. *Germano*, ibid. b. *et* 777. *Gerontio*, 778, a. *B. Geruino*, 779, a. *S. Gibriano*, ibid. b. *Gilberto*, 780, a. *Gildardo*, ibid. *Glyceria*, 781, a. *Godebardo*, 782, b. *Godeschalco*, 783, a. *Godone*, ibid. *Godoaldo*, ibid. *Godrico*, ibid. b. *Gordiano*, 784, a. *Goslino*, 785, a. *Gramatio*, ibid. b. *Gregorio*, 787, b. *Gualterio*, 788, a. *Gudwalo*, 789, a. *Guidone*, ibid. b. *Guiero*, 790, a. *Guilielmo*, ibid. 793. *Guimerra*, ibid. a. *Guinizone*, ibid. b. *Guinoccho*, ibid. *Gundulpho*, 794, a. *Guruallo*, ibid. b. *Guthlaco*, ibid. *Hadulfo*, 795, b. *Hadwige*, ibid. *Halwardo*, ibid. *Hechberacto*, 797, a. *Hegesippo*, ibid. *Helena*, ibid. b. *et* 798, a. *Helino*, ibid. *Heliena*, ibid. b. *Helladio*, ibid. *Heltrude*, 799, a. *Henrico*, ibid. *B. Henrico*, ibid. b. *S. Heraclio*, 800, a. *Heribaldo*, 801, a. *B. Herluca*, ibid. b. *Hermanno*, 802, a. *S. Herma*, ibid. *Hermenigildo*, ibid. *Hermogene*, ibid. b. *et* 803, a. *Herodione*, ibid. *Hesychio*, ibid. b. *Hidulpho*, ibid. *Hilario*, 804, b. *Hildegrimo*, 805, b. *Holda*, 807, a. *Honofria*, ibid. b. *Honorato*, 808, a. *Honorina*, ibid. *Honorio*, ibid. *Hugone*, 809, a. *et* 810, a. *Hymnerio*, 811, b. *Hypolisto*, ibid. b. *Iacobo*, 812. *Ianuario*, 813, b. *Ibaro*, ibid. *Ida*, 814, a. *B. Iduberga*, ibid. b. *S. Ieiunio*, ibid. *Illuminato*, 815, a. *Illyrio*, ibid. *Imelda*, ibid. b. *Ina*, ibid. *Indracto*, 816, a. *Ingeniana*, ibid. *Ingona*, ibid. *Iniurioso*, ibid. b. *Innocentio*, 816, b. *et* 817, a. *B. Ioanna*, 817, b. *S. Ioanne*, 818, a. - 825, a. *Ioatha*, ibid. b. *Ioseppho*, 827, a. *Iouiniano*, ibid. b. *Iouino*, ibid. *Irenaco*, 828, a. *Irene*, ibid. *et* b. *Isaaco*, 829, a. *B. Isaia*, ibid. *S. Isauro*, ibid. b. *B. Isfrido*, ibid. *S. Isidora*, ibid. *Ithamaro*, 830, a. *Itisberga*, ibid. b. *Iuliana*, 831. *B. Iuliana*, ibid. b. *S. Iuliano*, 832 *et* 833. *Iulio*, ibid. b. *Iuone*, 835, a. *Iusta*, ibid. *Iusto*, ibid. - 837, a. *Iuuenale*, ibid. b. *Iuuentio*, 838, a. *Kellaco*, ibid. *B. Ladislao*, 840, a. *S. Lamberto*, ibid. b. *Landelino*, ibid. *Landerico*, ibid. *Landrico*, 841, a. *Landulpho*, ibid. *Lando*, ibid. *Lantberto*, ibid. b. *Latuino*, ibid. *Laurentio*, 843, a. *Lazaro*, ibid. b. *Leone*, 844, b. *et* 845, b. *Leonide*, 846, b. *Leontio*, ibid. *Letardo*, 848, a. *Leuconio*, ibid. *Leufredo*, ibid. b. *Liafdago*, ibid. *Liberatore*, 849, a. *Liethberto*, 850, b. *Liethphardo*, ibid. *Lifardo*, ibid. *Lomano*, 851, b. *Luca*, 852, a. *Luceia*, ibid. *Luciano*, 853, a. *Lucidio*, ibid. *Lucio*, ibid. b. *et* 854, a. *Luminosa*, 855, b. *Lupicino*, 856, a. *Lupo*, ibid. b. *Lutgarde*, 857, a. *Lycarione*, ibid. *Macalleo*, ibid. *Macario*, ibid. *et* 858, a. *Macedonio*, ibid. b. *Madelgisilo*, 859, b. *Magdalete*, ibid. *Magno*, 860, b. *Maiolo*, 861, a. *Maiorino*, ibid. *Mamertino*, 862, a. *Mamerto*, ibid. *Manahen*, ibid. b. *Manilio*, ibid. *Mansueto*, 863, a. *Manuaco*, ibid. *Mappalico*, ibid. b. *Marcelliano*, 864, a. *Marcellino*, ibid. *Marcello*, 865, b. *Marciano*, 866. *Marculpho*, 867, a. *Marco*, ibid. b. *Maria*, 869, b. 870, b. *S. Marone*, 873, a. *S. Marolo*, ibid. *Martha*, ibid. b. *Martiale*, 874, b. *Martiniano*, ibid. *Martino*, 875, a. *Martio*, 876, b. *Mastidia*, 877, a. *B. Mathilde*, ibid. *S. Matthaco*, ibid. b. *Maurelio*, 878, a. *Maurino*, ibid. b. *Mauritio*, ibid. 879, a. *Mauronto*, ibid. *Mauro*, ibid. b. *Maxentio*, 880, a. *Maxi-*

Maximiano, ibid. b. *Maximino*, 881, a. *Maximo*, 881, b. - 883, a. *Medano*, ibid. *Medardo*, ibid. b. *Medulpho*, 884, a. *Meforio*, ibid. *Melanio*, ibid. b. *Melitone*, 885, a. *Mellito*, ibid. b. *Memnone*, ibid. *Meriadoco*, 887, a. *Merolilano*, ibid. *Methodio*, ibid. b. *Metrone*, ibid. *Michaele*, 888, a. *Milburga*, ibid. b. *Mocio*, 889, b. *Modeſtino*, 890, a. *Modeſto*, ibid. *Modoaldo*, ibid. *Modomnoco*, ibid. *Moeldodio*, ibid. b. *Montano*, 891, b. 892, a. *Moyſe*, ibid. b. *Mundo*, 893, a. *Natale*, 894, a. *Naucrato*, ibid. *Nazario*, ibid. b. *Nearcho*, ibid. *Nebridio*, ibid. *Nectario*, ibid. *Neophyto*, 895, b. *Nepotiano*, ibid. *Nereo*, ibid. *Neſtore*, 896, a. *Nicandro*, ibid. *Nicephoro*, 897, a. *Niceta*, ibid. b. 898, a. *Nicetio*, ibid. *Nicolao*, ibid. b. 899, a. *S. Nicophoro*, 900, a. *Nico*, ibid. *Nithardo*, ibid. b. *Niuito*, ibid. *Nobile*, ibid. *Nympha*, 901, b. *Octauio*, ibid. *Ven. Oda*, 902, a. *B. Odone*, 903, a. *S. Odrano*, ibid. *Oduino*, ibid. b. *Odulpho*, ibid. *Olbiano*, ibid. *Olcano*, 904, a. *Oliua*, ibid. *Olympiade*, ibid. *Oneſimo*, ibid. b. *Opportuna*, 905, a. *Orientio*, ibid. b. *Oſtiano*, 906, b. *Oswaldo*, ibid. *Palladio*, 909. *Pancratio*, 910, b. *Pantagatho*, ibid. *Papia*, 911, a. *Papoleno*, ibid. b. *Pardo*, 912, a. *Parmenio*, ibid. b. *Partheno*, ibid. *Paſchaſio*, 913, a. *Paſtrate*, ibid. *Patamone*, ibid. b. *Paterno*, 914. *Paulino*, 916, b. *Paulo*, 917, a. 918. *Pauſicaco*, 919, a. *B. Pace*, ibid. *S. Peleuſio*, 920, a. *Peregrino*, ibid. b. *Perfecto*, 921, a. *Pergentino*, ibid. *Perpetuo*, ibid. b. *Petroco*, ibid. *Petronace*, 922, a. *Petronilla*, ibid. *Petro*, 922, b - 928. *Philareto*, 929, a. *Philea*, ibid. b. *Philippo*, *B. Philippo*, 930, b. 931, a. *S. Philone*, ibid. b. *Piore*, 933, a. *Placido*, 934, a. *Plautilla*, ibid. *Podio*, ibid. b. *Policeto*, ibid. *Polycarpo*, ibid. *Polychronio*, 935, a. *Polyeucto*, ibid. *Pompiano*, ibid. b. *Porphyrio*, 936, b. *Poſſenno*, ibid. *Potamio*, 937, a. *Pothino*, ibid. b. *Practextato*, 938, a. *Primaele*, ibid. *Primo*, ibid. b. *Priſco*, 939. *Proba*, ibid. b. *Prochoro*, 940, a. *Proculo*, ibid. b. *Proſpero*, 941, a. *Proterio*, ibid. b. *Prudentio*, ibid. *Pſalmodio*, 942, a. *Publio*, ibid. *Quadrato*, 943, a. *Quarto*, ibid. *Quiniberto*, ibid. b. *Quintiano*, ibid. *Quiriaco*, 944, b. *Quirilla*, ibid. *Quirillo*, ibid. *Quirino*, 945, a. *Quoamalio*, ibid. b. *Rabula*, ibid. *Radulpho*, 946, a. *Ragnulfo*, ibid. b. *Raynaldo*, 948, a. *Raynero*, ibid. b. *Redempio*, ibid. *Reginaldo*, 949, a. *Remberto*, ibid. b. *Reſtituta*, 950, b. *Reueriano*, ibid. *Reuocato*, ibid. *Rhegino*, 951, a. *Richardo*, ibid. *Richario*, 952, a. *Rigomero*, 953, b. *Rioco*, ibid. *Roberto*, 953, b. 954. *Rogato*, 955, b. *Rolende*, 956, a. *Romano*, 957. *Romano*, 958, a. *Roſio*, ibid. b. *Roſula*, ibid. *Rotrude*, ibid. *B. Rudolpho*, 959, b. *S. Ruſina*, ibid. *Ruſino*, ibid. 960, a. *Ruſtico*, ibid. b. *Sacerdote*, 962, b. *Salone*, 963, a. *Salonita*, ibid. *Saluio*, ibid. b. *Saluſtiano*, ibid. *Sanctio*, 964, a. *Saturnino*, 965. *Sebaſtiana*, 966, b. *Secundiano*, 967, b. *Secundino*, ibid. *Secundo*, 968, a. *Scnorina*, 969, a. *Senzio*, ibid. *Sereno*, 970, a. *Sergio*, ibid. *Seruatio*, ibid. b. *Seruulo*, 971, a. *Siacrio*, 973, b. *Siagria*, ibid. *Sigeberto*, 974, a. *Sigfrido*, ib d. b. *Sigiſmundo*, ibid. *Siluano*, 975. *Siluſtro*, ibid. b. *Siluio*, 976, a. *Simeone*, ibid. b. *Similino*, 977. b. *Simpliciano*, 978, b. *Simplicio*, 979, a. *Solochone*, 980, b. *Solongia*, ibid. *Sophia*, 981, a. *Soſpatro*, ibid. b. *Specioſa*, 982, a. *Stanislao*, 983, a. *Stephano*, 983, b. 984. *Sulpitio*, 985, b. *Symmetrio*, 987, a. *Syneſio*,

Syneſio, ibid. b. *Syra*, ibid. *Tancone*, 988, a. *Taraſio*, 989, a. *Tatiano*, ibid. *Terentio*, 990, a. *Terrico*, 991, a. *Teuteria*, ibid. *Thalaſſio*, ibid. b. *Thelelaco*, ibid. *Theobaldo*, 992, b. *Theodolo*, 993, b. *Theodora*, 994, a. *Theodorico*, ibid. b. *Theodoro*, 995, 996. *Theodoſia*, ibid. *Theodoto*, 998, a. *Theodulpho*, 998, a. *Theodulo*, ibid. b. *Theognide*, 999, a. *Theona*, ibid. *Theophane*, ibid. b. *Theophilo*, 1000, a. *Theotimo*, ibid. b. *Theotonio*, ibid. *Thermo*, ibid. *Theſpeſio*, 1001, a. *B. Thethmaro*, ibid. *S. Thomaide*, ibid. b. *Thoma*, 1002, a. *Thomo*, ibid. *Thuribio*, ibid. *Tigernaco*, ibid. b. *Tigrino*, 1003, a. *Timone*, ibid. *Timorio*, ibid. *Timotheo*, ibid. b. 1004, a. *Tito*, ibid. b. *Torquato*, 1005, a. *Trudperto*, 1006, b. *Tryphone*, 1007, a. *Tudino*, ibid. *Turibio*, ibid. *Tychico*, ibid. b. *Tygride*, 1008, a. *Valente*, ibid. *Valentino*, ibid. b. 1009. b. *Valeriano*, ibid. 1010, a. *Valerio*, ibid. *Vaſio*, 1011, a. *Vedaſto*, 1012, a. *Venantio*, 1012, b. 1013, a. *Venerio*, ibid. *B. Ventura*, ibid. *S. Verecdemo*, ibid. b. *Verolo*, 1014, a. *Veronica*, ibid. *Verulo*, ibid. b. *Victore*, 1015, 1016. *Victorino*, 1017, b. *Victo*, 1018, a. *B. Vilano*, ibid. b. *Vincentio*, ibid. 1019. b 1020. a. *Vindemiale*, ibid. b. *Viſſa*, ibid. *B. Vitale*, 1021. b. *Vito*, 1022, a. *Vlpiano*, 1023, a. *Vltano*, ibid. *Vrbico*, 1024. a. *Vrſicino*, ibid. *Vrſo*, ibid. b. *Vrſmaro*, ibid. *Vrſo*, 1025. *Walarico*, 1026, b. *Walburge*, ibid. 1027, a. *Waldeberto*, ibid. *Waldrada*, ibid. b. *Walfrido*, ibid. *Walhero*, ibid. *Wereburga*, 1029, a. *Wiborada*, ibid. b. *Wiſſerpo*, ibid. *Wibone*, 1030, a. *Wilfrido I*, ibid. b. *Wilfrido II*, ibid. *Winebaudo*, 1031, b. *Wiſtano*, 1032, b. *Witefindo*, ibid. *Wlphlagio*, ibid. *Wolbodone*, ibid. *Wolphelmo*, 1033, a. *Zabda*, 1034, b. *Zacharia*, ibid. *Zebello*, 1035, a. *Zenone*, ibid. 1036, a. *Zoelo*, ibid. b. *Zoſimo*, 1037, a. *Zotico*, ibid. b. *de martyrr. Rom. a. C. 116*, 1038, a. *SS. Indaeis martyrr. ſub Decio*, 1039, a. *SS. martyrr. Leontin. in Sicilia, ao. 255*, ibid. *SS. martyrr. Antioch. ſub Decio*, ibid. *SS. MIII martyrr. ex famil. Imperat.* 1040, a. *martyrr. ſub Diocletiano in Numidia paſſi*, ibid. *SS. LXXIX martyrr. in Sicil. ſub Diocletiano*, ibid. *SS. martyrr. in Cappad. et Meſopotam. ſub Maximiano*, ibid. *SS. XX martyrr. Tarſi in Cilicia ſub Dioclet.* ibid. b. *SS. CXX martyrr. in Perſide ſub Sapore*, ibid. *not. ad ep. Petri de martyrr. Alexandr. occiſ.* 1041, a. *de martyrr. monach. in Palaeſtina ſub Theodoſ. Iun.* ibid. *SS. martyrr. Afris ſub Geiſerico in Paſchate paſſ.* ibid. *SS. martyrr. in Palaeſtina ſub Alamundaro, Saraceno*, ibid. b. *SS. quinque puellis ex Lesbo martyrr.* 1042, a. *SS. duobus martyrr. in Palaeſt.* ibid. *SS. quinque virgin. martyrr. Sirmii in Pannonia*, ibid. b. *SS. CCCX martyrr. in Perſide*, ibid.

Io. Hentenius *enarrationes vetuſtiſſ. Theologor. in Act. Apoſtol. et D. Pauli epp.* 52, a. *verſ. Lat. Arethae comment. in Apocal.* 115, a. *Euthym. Zigab. comment. in evangel.* 118, b

Io. Dav. Henxtouius *acta martyr. S. Agathae*, 608, a. *Charalampii*, 691, b

Hepidannus, *coenobit. S. Galli, vita S. Wiboradae*, 1029, b

Heracleon *fragmenta*, 1049, a

Heraclides, *Erem. Paradiſus*, 503, a

Deſider. Heraldus *notae ad Minuc. Felic.* 134, a. *in Arnob.* 140, a

Herardus, *Turon. epiſc. vita S. Godegrandi*, 782, b

Herbelo *vita S. Bilbildis*, 672, b

Her-

Herbertus, *monach. Clarevall. vita B. Schetzlonis*, 966, b
Hans Herbſt *Ermahnung eines Unterthans an ſein. Pfarrherrn*, 1163, b
Val. Gottfried Hercklitz *quod Hercules idem ſit ac Iofua*, 25, b
Cyriacus Herdeſianus, *ſub nom. Ambroſ.* Wolfii, *Hiſtoria von der Augſpurg. Confeſſ.* 1311, b
Petr. de Herentals *vita Ioannis XXII*, 456, b. *Benedicti XII*, 457, a. *Innocentii VI*, ibid. b. *Vrbani V*, ibid. *Gregorii XI*, 458, a
S. Hericus, *monach. vita S. Germani*, 776, b
Herigerus, *Lobienſ. Abb. vita S. Berlendis*, 667, b
Io. Sam. Hering *orat. quantum ius eccleſiaſt. Lutheri reformat. debeat*, 1300, b
Herineus *epiſt. ad Vuiton.* 198, a
Hermann, *Erz-Biſch. zu Coeln, Bedenk. wie eine Reformation einzurichten. bis auf ein gemein Concil.* 1253, b
Hermann *a S.* Norberto *de propoſ. et voto Seraph. S. Thereſiae*, 510, b
Amand. Hermann *Capiſtranus triumphans*, 546, a
Io. Gottfr. Hermann *hiſtor. concertat. de pane azymo*, 401, b. 1342, a
Nic. Hermann *Mandat Chriſti an ſeine Chriſten*, 1161, b
Wolfg. Hermann *perſecution. eccleſ.* 355, a. 1244, b
Io. Hermanſſon *de ord. Benedict. monach. Suio-Goth.* 528, b
Hermant *Hiſtoire des Concil.* 234, a. *des ordres relig.* 495, a. *des ordres militair.* 579, a
Godefr. Hermant *obſervat. ſur la requête des Jeſuit.* 559, b. *Hiſtor. der Arianiſch. Ketzerey*, 1355, a
Hermas, *ſ.* Hermes, *Opp.* 47, a. *fragmenta*, 56, b
Hermias, *Philoſoph. irriſio gentilium philoſophor.* 45, a. 65, a
Hermiricus, *vid.* Adſo.
Wion d' Herouval *Repenſe à la lett. contre l'orig. des Carm.* 507, b
Steph. Herrandus *epiſt. ad Waltramum*, 449, a
Marquard Herrgott *vetus diſciplina monaſt.* 497, b
Io. Daniel Herrnſchmid *Anmerck. üb. Vogels Schreib. von Beſtändigk. im Bekänntn. der Wahrh.* 1182, b
Io. Dav. Herrnſchmid *öffentl. Jubel-Zeugniſs von der Reformat.* 1325, b
Io. Nic. Hertius *de iactitata ordin. Ciſtercienſ. libert. et exemt.* 536, b
Io. Chriſt. Hertzog *de ſubſcript. epp. Pauli*, 340, b
Gentian. Heruetus *opp. Clement. Alexandr.* 65, b. *verſ. Lat. Nicol. Cabaſilae expoſ. liturg.* 128, b. *traduct. du Concile de Trente*, 263, a. *verſ. Lat. Theodoriti hiſtor. eccleſ.* 301, a. *act. S. Philippi*, 343, b. *hiſtor. Lauſ. Palladii*, 502, b. *Theodoriti*, ibid. *et* 503, a. *vita S. Aceſimae*, 600, a. *Aphraatis*, 638, b. *S. Clementis*, 696, b. *Euphroſynae*, 742, a. *Euthymii*, 747, a. *Ionae*, 825, a. *Parthenii*, 912, b. *Publii*, 942, b. *Sampſonis*, 963, b. *Sebaſtiani*, 967, a. *verſ. Lat. vit. S. Taraſii* 988, b. *interpr. vitae S. Theodori*, 995, b
Mich. Herwert *Bericht an die jungen Schüler*, 1239, a
Tilem. Heshuſius *orat. contra Oſiandrum*, 1272, b
Guil. Eſtius Heſſelius *vita S. Nicolai*, 899, b
Heſſo. *Scholaſtic. Comment. de reb. geſt. int. Calliſtum Pap. et Henric. IV Imp.* 449, b
Eobanus Heſſus, *vid.* Eobanus.
Io. Heſſus *diſputatt. theolog.* 1159, b
Sim. Heſſus *quare Lutheri opp. a Colon. et Louanienſ. ſint combuſta*, 1125, b. *Dial. Simon. Heſſi et Mart. Lutheri*, ibid. *apologia, quid de primatu Papae ſit cenſendum*, 1149, b

Hesychius *sue* Isychius *Hierosolymitan. Opp.* 104. *vita S. Longini*, 851, b
Chph. Auguſt. Heumannus *diſſ. apolog. pro Dauide*, 27, b. *ſymbola critica ad Iuſtin. Martyr.* 61, b. *exercitium art. criticae in Irenaeo*, 64, a. *emendatt. in Minuc. Felic.* 134, b. *obſeruatt. in Tertullian.* 136, b. *Lactantii opp.* 141, b. *Euſeb. Sympoſium*, 142, a. *animaduerſ. in Lactantium*, 143, a. *notae ad Hieron. ep. ad Magn.* 152, b. *Caroli M. opus de cultu imagin.* 186, b. *interpret. canon. VI Nicaen.* 242, b. *emendatt. relat. Lezneri de colloqu. Goslar. cum Oſterodo*, 286, b, *de Chriſto Suetonii*, 330, b. *de bibliоth. Pauli*, 337, a. *coniuge Pauli*, ibid. b. *triga ſchediaſmat.* ibid. *de ſcribis epp. Pauli*, 340, a. *refut. fab. de Ioanne in ſerv. ol. coniecto*, 342, b. *de Theophilo*, 350, b. *Cyria S.* 352, b. *perſecut. Chriſtian. Plin.* 357, a. *de orig. tradit. de Ioanna Papiſſa*, 472, b. *S. Hippolyto*, 806, b. *Colarbaſo ex catal. haeretic. expungendo*, 1048, b. *ſecta Caianorum*, 1049, b. *diſcrimine int. Enthuſiaſm. et Fanaticiſm.* 1075, b. *notae ad Petri Moſellani epiſt. ad Iul. Pflug*, 1108, b. *Epiſt. de Lutheri libr. aduerſ. reg. Angl.* 1303, a. *Luther. apocalypt.* 1305, b. *Unterſuchung vom beſten gut. Werke Lutheri*, ibid. *ep. de ſomnio Friderici III Sax.* 1308, b. *diſp. de lenitate Aug. Confeſſ.* 1313, b. *Erklaer. der Unterſchrifft Melanchthons bey den Schmalcald. Artik.* 1515, a
Caſp. Heumiſch *Chronol. ſex Concil. oecumenicor.* 233, b
Io. Mich. Heuſinger *animaduerſ. in Lactant.* 142, b
Chriſt. Frid. Heusling *de Moſis ſapientia*, 23, a
Ioach. von der Heyden *Ambroſ. Büchl. an eine geſchwächte Nonn*, 148, b
Heymo, *vid.* Haymo.
Hieronymus, *incertae aetatis, diſputatio*, 133, b. *Sermo paſchal.* 229, a
Hieronymus, *Camaldul. Eremita, ſermo de vita S. Romualdi*, 533, b
Hieronymus *de* Florentia *Schreib. vom Ablaß und Tugend. Caſp. Sanchez*, 567, b
Hieronymus, *Pragenſ. hiſtoria, et monumenta*, 1080
Hieronymus, *Radiolenſ. miracula S. Ioann. Gualberti*, 534, a
S. Hieronymus, *Stridonenſ. verſ. Lat. Origenis homil. in Cant. Cantic.* 68, b. *interpr. libror. Didymi Alexandr. de Spiritu S.* 84, a. *S. Theophili Alex. libror. paſchal.* 86, a. *opp.* 152, 153. *vitae patrum*, 501, a. *et* 591, a. *martyrolog. veteſtiſſ.* 588, a. *vita S. Hilarionis*, 804, a. *Leae*, 843, b. *Marcellae*, 863, b. *Nepotiani*, 895, b. *Paulae*, 915, b. *Pauli*, 916, b. *Quadrati*, 943, a. *epp.* 1350, a
Frater Hieronymus *de Ferraria, vid.* Sauonarola.
Fr. Hieronymus, *Montoliuctanus, vita B. Oſannae*, 906, a
Hilarion, *monach. or. de pane Graecor. myſt.* 133, a
Hilarion, *Veron. verſ. Lat. Dorothei de vita recte inſt.* 105, a
S. Hilarius, *Arelat. Ep. opuſcula*, 160. *de S. Honorato*, 807, b. *ep. ad S. Auguſtin. de reliqu. Pelagian. haeref.* 1055, a
Hilarius, *Pictav. Opp.* 143 *et* 144
Hildebertus, *Cenomanenſ. Ep. opp.* 212. *vita S. Hugonis*, 809, a. *Mariae*, 870, a. *Radegundis*, 946, a
Ioach. Hildebrand *hiſtor. Concilior.* 233, a. *antiquit. Sacr.* 363, a. *enchirid. de primitiv. eccleſ. ſacris public. templ. et dieb. feſt.* 376, a. *de dieb. feſt.* 386. a. *rituale baptiſmi veter.* 396, b. *euchariſt. veter.* 399, a. *rituale orant.* 409, a. *de precib. veter. chriſtian.* ibid. *nuptiis veter. Chriſtian.* 421, a. *offertor. primitiv. eccleſ.*

eccleſ. 422, b. *de ordinib. religioſ.* 495, a. *de haereſib.* 1045, a

S. Hildegardis, *Abbatiſſa*, *Opp.* 221. *explicat. regulae S. Benedicti*, 529, b. *vita S. Diſibodi*, 716, a. *S. Roberti*, 953, b. *Weiſſag. über die Papiſten*, 1187, a

Hildegarius, *Epiſc. Meldenſ. vita S. Faronis*, 750, b

Io. Wilh. Hilliger *de homicid. Lamechi*, 18, a

Io. Zachar. Hilliger *de diſcrim. pſalmor. hymnor. et odar.* 411, a. *vita Weigelii*, 1069, a

Sigiſm. Iac. Hilliger *de concilio gener. ob intereſſe Pontif. retard.* 262, a

Paul Chriſt. Hilſcher *de reliquiis Adami*, 17, a. *de error. pictor. circa natiuit. Chriſti*, 318, a. *de ritu Domin. Lactar.* 388, a

Mart. Hilwigius *parentatio Luthero habita*, 1298, a

Hincmarus, *Remenſ. Opp.* 196 *et* 197. *vita S. Genebaudi*, 770, a. *Remigii*, 949, b

S. Hippolytus *opp.* 66. *de duodec. apoſtol.* 331, a

S. Hippolytus, *Florentin. Mirac. B. Aemilianae*, 605, b

S. Hippolytus, *Theban. fragment. de proſapia Chriſti*, 314, a

Paul Hirſpeck *Predigt vom Sacram. des Altars*, 1254, a

Joſ. Hochſtetter *Ueberſetz. der Predigten Bern. Ochini*, 1092, a

Matth. Hoe *von* Hoënegg *Parentatio Lutheri*, 1304, a. *Paraſcue ad ſolennitat. Iubil. euangel.* 1318, a. *Sächſ. Evangel. Jubel-Freude*, ibid. b. *Warnung für Abrah. Sculteti Jubel-Feſt-Predigt*, 1320, b

Petr. Andr. Hoeckius *de confeſſor. veritat. in papatu*, 1089, b

Georg. Paul Hoenn *hiſtor. des Convents zu Naumburg*, 284, b

Chriſt. Hoeſchel *notae in opp. Philonis Iud.* 54, a

Dav. Hoeſchel *opuſcul. tria Philonis Iud.* 54, b. *eiuſd. opuſcul. de ſeptenario*, 55, a. *not. in Origenis libr. contra Celſum*, 68, b. *ad Gregorii Naz. definitt. rer.* 82, b. *S. Ioannis Chryſoſtomi lib. de ſacerdotio*, 88, a. *Adriani Iſagoge ſacr. litter.* 98, b. *S. Maximi myſtagog.* 106, b

Carol. Gottl. Hoffmann *cur Ioſeph. caed. infant. Bethlehem. tacuer.* 318, b. *de antiquit. in Sacr. cod. fruſtra quaeſit.* 368, a. *Memoria funeris Lutheri*, 1304, a

Chriſt. Gottfr. Hoffmann *Vorrede zu Matth. Goebelii Caeſareo-Papia Rom.* 426, a. *praef. de libr. caeremon. et rit. eccleſ. Rom.* 474, a. *Parid. Craſſi diar. curiae Rom.* ibid. b

Chph. Hoffmann *Antw. auf Treulingers Buch wid. die Sacchſ. u. Heſſ. Nothwehr*, 1261, a

Georg. Ierem. Hoffmann *proceſſ. crimin. Synedr. aduerſ. Saluator.* 323, b

Gottfr. Hoffmann *Bibl. Geſchichts-Calend. der Prophet.* 30, b. *der Apoſtel*, 332, b

Ion. Dan. Hoffmann *de colloqu. charitat. Thorun.* 294, b

Io. Gottlieb Hoffmann *Diſputat. de Secta Hoffmanniſtar.* 1063, b

Io. Guil. Hoffmann *ruina ſuperſtit. pagan.* 305, b. *de Decan. et Decaniſſ.* 380, b

Melch. Hoffmann *Vermahn. an die Liefländer von äuſerl. Gottesdienſt*, 1172, b. *Ausleg. des Leuchters in der Stiffts-Hütte*, 1281, b

Io. Hoffmeiſter *epp. Petri Venerab.* 217, a. *aſſertio, verbum Dei carnem factt.* 1254, a. *Drey Predigten*, 1259, b

Sebaſt. Hoffmeiſter *acta des Geſprächs zu Ilantz*, 292, a. *Antw. auf D. Eckens Ableinung auf die Widerſchrifft Huldr. Zwinglii*, 1285, a

Henr. Hoffnider *lib. Bened. Accolti de bello ſacr.* 419, b

Ludw. Holberg *Jüdiſche Geſchichte*, 13, b. *et* 39, b. *allgem. Kirch. Hiſtor.* 306, a

Andr.

Andr. Hollander *Spiegel gut. u. böſer Regenten*, 28, a
Henr. Hollenhagen *verſ. Belgic. Lutheri theſ. cont. Tetzel.* 1098, a. *Lutheri ſerm. von Ablaſſ*, ibid. *Bulla Leon. X, Belgice reddit.* 1117, b. *Jubel-Feeſt*, 1334, b
Luc. Holſtenius *Theodoti Ancyr. expoſ. in ſymbol. Nicaen.* 94, a. *de locis quibuſd. Concil. Nicaen.* 242, a. *correct. ad librum pontifical.* 430, a. *not. ad Pontificale Roman.* 475, a. *codex regular.* 496, b. *annotat. ad Baronii martyrolog.* 590, a. 921, a. *vita S. Bonifacii*, 676, a. *notae ad paſſion. S. Perpetuae*, 921, a
Thom. Holthuter *hiſtor. eccleſ.* 302, a
Io. Iac. Homborg *de paſchate veter. Chriſtianor.* 389, a
Io. Ioach. Homborg *de quadrageſ. veter. Chriſtian.* 408, a
Iac. Hommey *ſupplem. Patrum*, 48, a
Andr. Hondorf *calendar. Sanctor.* 592, a
Nicol. Höniger *Innoc. Gentilleti exam. Concil. Trident.* 264, b
Cornel. Honius *epiſt. de ſenſu verbor. inſtit. ſacr. coenae*, 1129, b
Honoré *de Sainte Marie, vid.* Sainte Marie.
Honorius, *Auguſtodun. Opp.* 208. *Sacramentarium*, 366, a. *ſeries Romanor. Pontif.* 428, a. *de haereſibus*, 1044, a
Zeger van Hontſum *de Beggin.* 577, b. *quod Begginae nom, et orig. hab. a S. Begga*, 663, a
Io. Hoornbeek *de ſynod. veter.* 232, a. *vlt. Chriſti paſchate*, 320, a. *crucifix. Chriſti*, 326, b. *epiſcopatu*, 378, b. *baptiſmo veter.* 396, b. *ſacr. coena veter.* 399, b. *poenitent. veter.* 404, b. *precibus eccleſiaſt.* 409, b. *pſalmodia*, 411, a. *agapis veter.* ibid. *concion. veter.* 412, a
Io. Hopkinſon *ſynopſis Paradiſi*, 14, a
M. Hopperus *verſ. Lat. ſermon. Andreae Cretenſ.* 107, a
Io. Henr. Horbius *inquiſ. in Orac. Sibyll. de Chriſto*, 330, a. *de orig. haereſ. Simonis Magi*, 1046, b. *hiſtoria Manichaeorum*, 1049, b. *Origeniana*, 1051, b
Conr. Horneius *compend. hiſtor. eccleſiaſt.* 331, b
Georg. Hornius *hiſtor. eccleſiaſt.* 5, b
Lambert. Hortenſius *Hiſtoire des Anabaptiſtes*, 1064, b. *Tumultus Anabaptiſtar.* ibid. a
Sam. Mart. Horzouinus *Huſſius et Lutherus*, 1081, b. 1297, a
Rodolph. Hoſpinianus *or. de orig. et progr. rit. et ceremon. eccleſ.* 366, b. *de templis*, 376, a. *feſt. Chriſtian.* 385, a. *hiſtor. Sacramentar.* 399, a. 1316, a. *de orig. et progreſſ. monachat.* 493, b. *hiſtor. Jeſuit.* 553, a. *Concord. diſcors*, 1316, a
Matth. Hoſtus *de fabric. arcae Noae*, 19, b
Io. Henr. Hottinger *hiſtor. Creationis*, 14, b. *de diſperſ. X tribuum Iſraëlit.* 29, b. *de abuſu patrum*, 44, a. *hiſtor. eccleſ.* 310, a. *de Genealog. Chriſti*, 315, a
Io. Iac. Hottinger *memor. Synod. Dordrac.* 290, b. *de poenitent. primitiuae et Rom. eccleſ.* 404, b
Amelot de la Houſſaie *traduct. de l'hiſtoire du Concile de Trente de Paolo Sarpi*, 254, a
Mich. Hoynouius *de Paradiſo*, 15, a. *feſto pentecoſt.* 390, a
Hrabanus Maurus *Opp.* 193 *et* 194. *de clericor. inſtitut. et ceremon. eccleſ.* 366, a. *de ſacr. ordin. ſacrament. et veſtim. ſacerdot.* ibid. *de diſcipl. eccleſ.* ibid. *de Chorepiſcopis*, 379, a. *clericor. inſtitut.* 380, b. *Poenitentiale*, 405, a. *de quaeſtion. canon. poenitent.* ibid. b. *Martyrolog.* 589, a
Hroswitha *hiſtor. natiuitat. Mariae*, 316, b. *hiſt. S. Pelagii*, 919, b
Caſp. Hüberinus *Sermon von der Auferſteh. Chriſti*, 1175, b. *vom Zorn und Güte Gottes*, 1198, b. *von falſchen Zungen*, 1211, b. *Streit-Büchlein*, 1243, b. *Warnung für künfftig. Straffe Gottes*, 1245, b

Hubertus *vita S. Gudilae*, 789, a
Hubertus, *Presb. apparitio S. Vedasti*, 1012, a
Balthas. Hubmeier, *siue* Hubmoer, *sub nom.* Fridberger; *XXXVIII Schlussreden von christl. Leben*, 1168, a. 1177, a. *sub nom.* Pacimontani; *axiomata Io. Eckio examinanda proposita*, 1168, a. *Unterricht auf die Worte: das ist der Leib mein*, 1183, b. *dass man die Kinder nicht tauffen soll*, 1184, a. *Gespräch auf Zwinglens Buch von der Kinder-Tauffe*, ibid. *zwölf Artik. Christl. Glaubens*, 1189, b
Aug. Nathan. Hübner *de genuflex.* 410, a
Chph. Hübner *von Jubel-Jahren*, 394, a
Io. Hübner *singularia Lutheri*, 1305, a
Huebaldus, *monach. Elnonens. vita Adelgundis*, 615, a. *S. Lebuini*, 844, a. *Ricfrudis*, 952, b
Louis Fred. Hudemann *Portrait du Card. Fleury*, 484, b
Io. Hudson *notae in Iosephi Antiquit. Iud.* 9, b. *interpr. Lat. Flav. Iosephi de Maccab.* 35, a
Pierre Dan. Huet *de la situation du Paradis*, 15, a, *et* b. *Origenis commentar. in S. Script.* 68, a. *lettre sur le sentim. d'Origene sur l'invoc. des Anges*, 69, b
Mich. Hug *Serm. vom Glauben*, 1163, b
Io. Hughes *Praefat. ad S. Chrysostom. de Sacerdot.* 88, a
Hugo, *Abbas*, *vita S. Norberti*, 514, a
Hugo, *Compostell. Archidiac. vita S. Fructuosi*, 765, a
Hugo, *Eterian. opp.* 222
Hugo, *Flauiniac. Abb. vita Vener. Richardi*, 951, b
Hugo, *Floresiens. vita B. Iuettae*, 830, b
Hugo, *Floriacens. Opp.* 226. *vita S. Sacerdotis*, 962, b
Hugo, *Lingonens. Tr. contra Berengarium*, 203, a
Hugo, *Rothomag. Opp.* 218. *vita S. Adiutoris*, 603, b
Hugo, *Turon. de S. Martino*, 875, b
Hugo *de S.* Victore *Opp.* 213
Charl. Louis Hugo *sacrae antiquitat. monumenta*, 50, a. *La vie de S. Norbert*, 514, a
Louis Hugo *Critique de l'histoire des Chanoin.* 513, b. *diss. sur la Canonic. de l'ord. de Prémontré*, 515, b
Petr. Hugo *vita Vener. Nicolai*, 899, a
Vdalric. Hugualdus *Dialogus*, 1116, b. *ep. ad eos qui Christ. quaerunt*, 1137, a
D. Hulderich *Ep. adv. constitution. de coelibatu Cleri*, 1287, a
Io. Iac. Huldricus *histor. Ieschuae Nazar.* 314, b
Humbertus *opp.* 202
Humbertus, *Praedic. ordin. opuscula*, 227
Humbertus *de* Romanis *lib. de tractand. in concil. Lugdun.* 247, b. *de trib. votis substant. religion.* 499, b. *specul. religios.* ibid. *expos. sup. regul. S. Augustini*, 512, a
Aegid. Hunnius *relat. histor. de colloqu. Ratisbon.* 287, a. *exam. praefat. edit. Bavar. eiusd. colloqu.* ibid. b. *Anti-Tannerus*, ibid.
Thom. Hurtadus *de aliqu. instrument. quib. Tyranni martyr. torqueb.* 355, b. *de tonsur. et coron.* 382, b
Io. Huss *gesta Christi*, 312, a. *historia et monumenta*, 1080, a. *de vnitate ecclesiae*, ibid. b. *Causa Boemica*, ibid. *Anatomia Antichristi*, ibid. *Brief an die Behemen*, 1081, a. *dass die Secten sollen ausgetilget werden*, ibid.
H. Hutchin *S. Iustini apolog. secund. pro Christian.* 61, a
Vlrich de Hutten OTTIΣ, 1102, b. *conquestio ad Carolum Imp.* ibid. *exhortatoria ad princip. Germ.* 1103, a. *aula, dialogus*, ibid. *super intersect. Io. Hutteni, it. Phalarismus etc.* 1109, a. *ep. ad Mart. Lutherum*, 1115, b. *epp. duae ad Melanchthon.* ibid. *Cottae Lamberg. Eccius dedolat.*

dolat. 1116, b. *Klagſchrifft an die Deutſchl. Staende*, ibid. *fragm. ep. ad Frider. Elect.* ibid. *Klage an Herz. Friedrich*, ibid. *epp. de ſchiſmate extinguendo*, ibid. *præf. et gloſſ. ad Bullam Leonis X*, 1117, a. *ep. ad Iod. Ionam*, 1123, b. *Geſpräch-Büchl.* 1124, b. *Dialogi noui*, ibid. *inuectiuae in Luther. Wormatiae impugnantes*, ibid. *epp. ad diuerſos*, 1125, a. *Zwerlin Tract. wie man Concilia halten ſolle*, ibid. *Ermahnung an Worms*, 1135, b. *Arminius ein Dial.* 1199, a. *Widerleg. als ſolte er wider alle Geiſtlichk. ſeyn*, 1278, a. *Klage über die Gewalt des Pabſts*, ibid. b. *wie ſich die Päbſte jederzeit gegen die Kayſer verhalten*, ibid. *exclamatio in incendium Lutheran.* 1279, a. *Klage üb. den Lutheriſch. Brand zu Maynz*, ibid. *expoſtulat. cum Eraſmo Roterod.* ibid. *ſub nomine Conſtantini* Eubuli; *de virtute clauium et bulla Leonis X contra Luther.* 1287, a

Leon. Hutterus *tract. Nic. de Clemangiis de corrupto eccleſiae ſtatu*, 1086, a. *concordia concors*, 1316, b

Alphonſ. Huylenbroucq *vindic. adv. famoſ. libell. contra Ieſuit.* 568, b

Hyperichius *adhortat. monachor.* 134, a

Io. de Hyperiis *Reformir-Spiegel des weltlich. Pabſts*, 492, b

Andr. Hyperius *de donariis a Iuda, Maccab. principe, Hieroſolymam miſſ.* 35, b

I.

Dan. Ern. Iablonski *Hiſtor. conſenſ. Sendomir.* 293, a

Paul. Ern. Iablonski *Inſtitut. hiſtor. chriſtian. antiqu.* 306, b. *de Neſtorianiſmo*, 1056, b

Dominic. Iacobatius *Tract. de Concilio*, 234, b

Iac. Iacobetti *Or. de S. Luca*, 349, b

Ludov. Iacobillus *Vita del B. Antonio*, 638, a. *S. Dionyſii*, 715, b. *S. Feliciani*, 752, a. *B. Ioli*, 826, a. *S. Laurentii*, 843, a. *S. Maſſalinae*, 887, a. *B. Placidi*, 933, b

Philipp. a S. Iacobo *Epitome Bibliothec. max. Patrum Lugdun.* 47, b

Iacobus, *Diacon. vita S. Pelagiae*, 919, b

Iacobus, *Graec. Syllanaeus, vita B. Ioachimi*, 537, a

Iacobus, *Iprenſ. Epiſt. ad Luther.* 1166, b. *Geſchichte von Zutfelds Ermordung*, 1175, b

Iacobus, *Laudenſ. Epiſc. Orat. in ſupplic. Huſſi*, 1081, a. *Hieron. Pragenſ.* 1082, b. *idea melior. Pontif. elig.* 1088, a

Iacobus, *monach. Or. in natiuit. Mariae*, 122, a

Iacobus, *Sarugenſ. acta ſeptem dormient.* 1038, b

Iacobus, *Presbyter, vita S. Zenonis*, 1035, b

Andr. Iacobus *vita S. Sylueſtri*, 538, b

Io. Wolfg. Iaeger *Hiſtor. eccleſ. Sec. XVII*, 360, b. *de Labbadiſmo*, 1071, a

Gottlieb Iahn *Drey Jubel-Predigt.* 1322, b

Io. B. Ialrafius *vita S. Raymundi Toloſ.* 947, b

Thom. Iamesius *Vindiciae Gregor.* 177, b

Euſtach. Ianka *continuat. annal. Baronii*, 307, a

Cour. Ianningus *verſ. Lat. encom. S. Petri*, 127, b. *notae ad acta S. Gregorii VII*, 448, a. *opuſcula apologet. aduerſ. Sebaſt. a S. Paulo*, 507, b. *append. ad vit. S. Norberti*, 514, a. *not. ad vit. Aloyſ. Gonzagae*, 566, a. *de Sacell. S. Phil. Nerii*, 577, b. *de S. Adalberto*, 600, b. *Amantio*, 622, b. *Anaſtaſio*, 627, a. *Andrea*, 629, b. *Baptiſta*, 656, b. *Benigno*, 665, b. *Bertrando*, 671, b. *Bonifacio*, 676, b. *Cereali*, 691, a. *Creſcentio*, 705, a. *Dauide*, 711, b. *Dominica*, 716, b. *Dorotheo*, 721, b. *et* 722, a. *Eliſabetha*, 729, b. *Flora*, 759, a. *Gebhardo*, 769, b. *Godoaldo*, 783, a. *Gobardo*, ibid. b. *Gudwala*, 789, a. *Hartwico*, 796, a. *Herbaudo*,

do, 800, b. *Ioanne*, 820, b. *et* 825, a. *Iolo*, 826, a. *Ladislao*, 839, b. *Leolino*, 846, a. *Leontio*, ibid. b. *Lidano*, 850, a. *Lucilliano*, 853, b. *Marcellino*, 864, b. *Martha*, 873, b. 874, a. *Metrophane*, 887, b. *Moderato*, 889, b. *Moloco*, 890, b. *Morando*, 892, a. *Nicandro*, 896, b. *Onuphrio*, 905, a. *Pelagia*, 919, b. *Petro*, 923, b. *Prisco*, 939, a. *Restituta*, 950, b. *Romano*, 956, b. *Romulo*, 957, b. *Salomone*, 963, a. *Sebastiana*, 967, a. *Simeone Stylita*, 977, a. *Sira*, 979, b. *Stephano*, 983, a. *Thoma Salo*, 1001, b. *de anno obitus Arii*, 1052, a

Cornel. Ianſenius *Series Vitae Chriſti*, 313, a

Nicol. Ianſſenius *vita S. Dominici*, 518, a

Car. Adolph Iantzen *de vlt. Chriſti Paſchate*, 320, b

Ianus, *Diac. de Villanova, Schreib. von den Tempeln der erſt. Chriſten*, 376, b

Io. Guil. Ianus *de antiqu. canon. apoſtol.* 353, b. *de Nicolait. ex haeretic. catal. expungend.* 1047, b. *de articul. Suobacenſ.* 1310, a

Pierre Jarrige *Declaration*, 573, b. *Retractation*, ibid.

Franç. Jary *Deſcript. de l'orig. de l'ord. des Chartreux*, 548, a

Valer. Iaſchius *not. ad vit. S. Otton.* 908, a

Idacius Clarus *lib. cont. Varimad. Arian.* 147, a. 1052, a

S. H. van Idſinga *Diſquiſ. an Chriſt. mox poſt ſentent. morti trad. ſit a Pilato*, 324, b

Idungus *quatuor quaeſtion. ad ſtat. monach. ſpectant.* 499, b

Ioach. Chriſt. Jehring *Uberſetz. der Hiſt. der Mennoniſt.* 1065, b. *vita Vkon. Wallis*, 1070, a

Io. Iemicius *Penicul. pappor. apolog. Solnenſ. Conciliab.* 296, a

Roder. de Iepes *addit. ad vit. S. Florentinae*, 759, b

S. Ignatius, *Epiſc. Antioch. Opp.* 58. *vita S. Taraſii*, 988, b

Conr. Ikenius *de Iuda Maccabaeo*, 35, b. *de iure vitae et nec. ap. Iud. tempore mort. Seruator.* 324, b

Odoac. Ilbachius, *vid. Iac.* Laderchius.

Ildefonſus, *Malac. Epiſc. catholica querimonia*, 568, b

Ildephonſus, *Toletan. Opp.* 180

Gonçalo de Illeſcas *Hiſtor. pontifical.* 433, b

Imbraco, *Epiſc. Herbipol. or. in fun. S. Ottonis*, 907, b

Melch. Inchofer *Monarch. Solipſor.* 572, a

Ingelrammus *vita S. Richarii*, 952, a

Malach. d' Inguimbert *not. ad Baccetii hiſtor. Septimian.* 536, b

Ingulfus *vita vener. Turketuli*, 1007, b

Innocentius, *Pontif. epiſt. vna*, 907, b

Proſp. Intorcetta *Teſtimon. de cultu Sinenſ.* 564, b

Ioachimus, *Anhalt. Princeps, epiſt. ad Luther.* 1226, a

Ioannes, *Abbas Ciſterc. Priuilegia ordin. Ciſterc.* 536, a

Ioannes *de Almeto, Or. in Concil. Baſil. hab.* 251, b

Ioannes, *Antiochen. Or. in donat. monaſter.* 121, a

Ioannes *de D. Antonio, vid.* Antonio.

Ioannes, *Barenſ. Archidiac. vita S. Sabini*, 962, a

Ioannes, *Bertinian. monach. vita S. Bernardi*, 668, b

Ioannes, *Carpath. Epiſc. capita hortator. ad monach.* 499, a

Ioannes, *Carthuſian. Epiſtolae*, 214, a

Ioannes, *Ceſtrienſ., vid. Io.* Pearſon.

Ioannes, *Chimenſ. Epiſc. Onus Eccleſ.* 1088, b

Ioannes, *Climacus, Opp.* 102

Ioannes, *Cluniacenſ. monach. vita S. Odonis*, 902, b

Ioannes *de Colle-medio, vita B. Ioannii*, 822, a

Ioannes, *Conſtans, Elect. Saxon. Geleits-Brief für Luthern*, 1123, a. *Antw. an Kön. in Engl.* 1146, b. *Proteſtat.* 1198, a. *Schreib. an Luthern*, 1204, a. *von der Kayſers Zukunfft*, ibid. *von Unterſag. des Predigens, und Uebergeb. der Augſp. Confeſſ.* ibid. b. *Glaub. Bekänntniſs*, 1205, b. *Antw. auf die vorgeſchl. Fried. Handl.* 1215, a
Ioannes, *Conſtantinopol. Epiſc. apologia*, 107
Ioannes, *Cremonenſ. Canon. vita S. Hymerii*, 811, b
Ioannes *Cyparifſiota, vid.* Cyparifſiota.
Ioannes, *Damaſcenus, Opp.* 108. *vita S. Barlaam*, 657, b. *de haereſibus*, 1043, b. *cont. Manichaeos*, 1050, b. *Monophyſitas*, 1058, b
Ioannes, *Diaconus, vita Gregorii I Pontif.* 442, b. *S. Athanaſii*, 647, b. *Ioannis*, 821, a. *Ioſephi*, 827, a. *Iſidori*, 830, a. *Severini*, 971, b. *Soſii*, 981, b
Ioannes, *Dunelmenſ. Epiſc. hiſtor. transſubſtantiat.* 399, b
Ioannes Fridericus, *Magnanim. Elect. Saxon. Wiederſchreib. an Hertz. Heinr. zu Braunſchweig*, 1237, a. *Fehde-Brief wid. Hertz. Heinr.* 1246, a. *zwey Schreib. an Spalatin.* 1250, a. *Bekaenntn. aufs Interim*, 1262, a. *Schreib. an ſeine Gemahl.* 1267, a
Ioannes *a S. Geminiano, vita S. Finae*, 756, b
Ioannes, *Gerſenſ. Abb. de profeſſ. monachor. ord. S. Bened.* 500, b
Ioannes, *Hieroſolymit. Epiſc. de inſtitut. monachor.* 500, b. *de Iconomachis*, 1059, a
Ioannes, *Hildesheimenſ. Defenſorium ordin. Carmelit.* 505, b
Ioannes *(Hymonides) de var. ritib. baptiſmi*, 395, a
Ioannes, *Iciunator, libell. poenitential.* 406, a
Ioannes *a Ieſu-Maria, Inſtruct. nouitior.* 500, a
Ioannes, *de Lauterbach, vita S. Burchardi*, 681, a
Ioannes, *Leodienſ. monach. de S. Laurentio*, 842, b
Ioannes *a Leygdis, acta S. Ieronis*, 814, b
Ioannes, *Magiſter, vita S. Petri*, 925, b
Ioannes, *Magnus, vita S. Sigfridi*, 974, b
Ioannes *a Malinis, ſpecul. hiſtor. ordin. Carmelitar.* 506, b
Ioannes, *Metenſ. Abb. vita S. Glodeſindis*, 781, a. *B. Ioannis*, 821, b
Ioannes, *Miſnenſ. Epiſc. contra Serm. Lutheri de Sacram. corp. Chriſti*, 1117, a
Ioannes, *monach. libell. poenitential.* 406, a
Ioannes, *Neapol. eccl. Cimeliarcha, vita S. Ioannis*, 821, a
Ioannes, *Nicen. Archiep. Or. de feſto nativit. Domini*, 387, a
Ioannes, *Nicomed. Presbyt. acta S. Baſilei*, 659, a. *vita S. Glaphyrae*, 781, a
Ioannes, *Nonantulan. vita S. Fortunati*, 761, b
Ioannes *a Nuſco, vita S. Guilielmi*, 791, a
Ioannes, *Oxonienſ. Epiſc. vid. Io.* Fell.
Ioannes, *Pluſiaden. de different. int. Graec. et Latin.* 130
Ioannes *de Raguſio, Or. de commun. ſub vtraque ſpecie*, 1083, a
Ioannes, *Roffenſis, vid. Io.* Fiſcher.
Ioannes, *Rom. Epiſc. Tractat. polem.* 44, a
Ioannes, *Sard. Epiſc. vita S. Nicephori*, 897, a
Ioannes, *Sarisberienſ. Policratic.* 221, 222
Ioannes *von Schwartzenberg, Brief, warum er ſeine Tocht. aus dem Cloſt. genomm.* 1162, a. *Beſchwer. der Teuffl. Schlang*, 1175, a. *Kuttenſchlang.* ibid.
Ioannes, *Setin. Epiſc. vita S. Lidani*, 850, a
Ioannes *a Scuilia, vita S. Ioannis*, 824, b
Ioannes, *Sithiuenſ. monach. vita S. Erkembodonis*, 736, a
Ioannes, *Subdiacon. verſ. Lat. vitar. Patr. incerti auctor.* 503, a
Ioannes, *Tinnemuthenſ. vita S. Paterni*, 914, a. *S. Petroci*, 921, b

Ioannes, *S. Victor. Paris. Canon. vita Clementis V*, 456, a. *Ioannis XX*, ibid.
Ioannes, *Witteberg. Or. de Ionatha*, 27, a
Georg. Christ. Ioannis *Chemnitii exam. Concil. Trident.* 264, b. *not. ad vit. S. Bonifacii*, 675, a
Iocelinus *vita S. Cinniae*, 694, a
Iocundus *vita S. Monulphi*, 892, a
Christ. Gottlieb Ioecher *I. A. Schmidii compend. histor. eccleſiaſt.* 6, a. *de Opheor. haereſi*, 1049, b. *de Albigenſibus*, 1079, b
Ionas, *Abbas, vita S. Ioannis*, 819, b
Ionas, *Aurelian. Opp.* 189. *vita S. Burgundofarae*, 681, a. *S. Euſtaſii*, 745, b. *S. Hucberti*, 809, a
Ionas, *Bobienſ. monach. vita S. Attalae*, 648, b. *S. Bertulfi*, 672, a. *S. Columbani*, 699, a
Ionas, *Fontanell. monach. vita S. Condedi*, 700, a. *S. Vulfranni*, 1025, b
Iuſt. Ionas *verſ. Germ. diſput. Lutheri de virtut. indulgent.* 1057, b. *Lutheri epiſt. ad Albert. Ep. Mogunt.* 1098, b. *Eiuſd. iudicium de votis monaſt.* 1122, a. *Urtheil. von Verbeſſer. der Cerem.* 1146, b. *pro coniug. Sacerdot.* 1147, b. *verſ. Lat. Lutheri enarratt. in Ionam*, 1180, a. *hiſtor. tentat. Lutheri*, 1186, b. *Melanchthon. Unterr. wid. die Widertaeuff.* 1192, b. *Ep. ad Luther.* 1205, b. *Bedenck. an einen von der Ritterſchafft*, 1212, a. *von der Nothwehr*, 1236, a. *Melanchth. von der Kirche*, 1241, a. *Brief an Frantz Landſtettner*, 1243, b. *Luther. de Iudaeis*, 1247, a. *von Luthers Abſchied aus dieſ. Leb.* 1254, b. *der LXXIX Pſalm in Reim.* 1257, b. *der XX Pſalm in Reim.* ibid. *Pred. von den wunderbar. XL Tag. Act. I*, 1274, a. *von des Türck. Mord*, 1280, b
Bernard Ionghe *Belgium Dominican.* 520, a
Iordanus *acta Martini IV*, 454, b
Iordanus *vita S. Dominici*, 517, a. *S. Guilielmi*, 791, a
Iorelanus, *ſeu* Ioſcelinus, *monach. Furneſ. vita S. Waltheri*, 1028, a
Florianus a S. Ioſepho *verſ. Lat. Chronic. Didaci a Matre Dei*, 521, a
Iſidorus a S. Ioſepho *Hiſtor. gener. fratr. diſcalceat. ordin. Carmel.* 509, a
Paulinus a S. Ioſepho *oratt. de laudib. Leonis X*, 462, a
Ioſephus *laudat. S. Bartholomaei*, 343, a
Ioſephus, *Cancellar. reg. Aquit. vita S. Ragnoberti*, 946, b
Flav. Ioſephus *Antiquitatt. Iud.* 9, a. *de Maccab.* 35, a. *de bello Iud.* 37, a
Iotſaldus *vita S. Odilonis*, 902, a
Iouardus *vita S. Donati*, 719, b
Paul. Ionius *vita Hadriani VI*, 462, a
S. Irenaeus, *Lugdun. Ep. Opp.* 63. *cont. omn. haereſ.* 1043, a
Irenaeus, *Veronenſ. de haereſ Semipelag.* 1056, a
Chr. Frid. Irgens *de Marcello Ancyr. haeretic. catalogo eximend.* 1054, a
Iſaac, *Armen. Inuectiuae in Armen.* 120, a. 1054, a
Iſaac, *Lingonenſ. de canone Miſſae*, 192, a
Iſidorus, *Hiſpalenſ. Opp.* 178. *de eccleſiaſt. offic.* 365, a. *regula monachor.* 498, b. *vita S. Iuſti*, 836, b
Iſidorus *a S. Ioſeph, vid.* Ioſeph.
Iſidorus *de Iſolanis, vita B. Veronicae*, 1014, a
Iſidorus *Peluſiota, Opp.* 91
Iſon *de S. Othmaro*, 907, a
Iſychius, *vid.* Heſychius.
Gothofr. Nicol. Ittig *de veter. indulgent. paſchali*, 390, b
Thom. Ittig *Or. pro Dallaei Tract. de vſu Patrum*, 44, a. *Biblioth. Patrum apoſtolic.* 49, a. *Supplem. Opp. Clement. Alexandr.* 66, a. *hiſtor. Concil. Nicaen.* 241, b. *de Synodi Carenton. indulg. erga Lutheran.* 274, b. *hiſtor. eccleſ. primi et ſec. Seculi*, 333, a. *diſſ. de Patrib. apoſtol.* 350, a.

350, a. *de feſto omn. Sanctor.* 392, a. *de haereſiarch. temp. apoſtol.* 1046, a. *ſub nom. Thom. de* Lyptina; *Diſſertatt. Ittigian. de haereſiarch. aduerſ. catalecta Lothar. Mar. a Cruce*, ibid. *hiſtor. Photini*, 1053, a. *Schiſmat. Donatiſtar.* ibid. b

Leo Judae *Uberſetz. Lutheri Schrifft vom Glaub. und chriſtl. Leb.* 1114, a. *Lutheri Iudic. de votis monaſt.* 1122, a. *Form. Kinder zu tauff.* 1169, b. *Zwinglius von der Fürſichtigk. Gottes*, 1208, b. *vom Leib und Blute Chriſti*, 1216, b

Matth. Iudex *hiſtor. eccleſiaſt.* 302, a. *verſ. Lat. Lutheri verbor. accipite, comedite etc.* 1185, b

Steph. Iuliacus *verſ. Lat. vitae B. Coletae*, 545, b

Iulianus, *Ecclanenſ. libell. fidei*, 159

Iulianus, *Ianuenſ. vita B. Nicolai*, 899, a

Iulianus, *Tolctan. Opp.* 180, 181

Iulius, *Africanus, interpret. Abdiae certam. apoſtol.* 330, a

Iulius, *Groſſetan. Ep. gloria poſth. B. Ambroſii*, 624, b

Iulius, *Numburg. Epiſc. vid. Iul.* Pflug.

Chriſt. Juncker *Grundleg. zur Kirch. Hiſtor.* 6, a

Ioach. Frid. Iungius *Tubinga iubilans*, 1327, a

Io. Phil. Bernh. Iüngling *contra refutat. dicae Iubilacor. Io. Pet. Ludwigii*, 393, b

Iunilius *capita in Geneſ.* 174, a. *de part. divin. leg.* ibid. b

Iuniperus *de Ancona, vid. Caſp.* Scioppius.

Balduin. Iunius *de conciliis*, 235, a

Patric. Iunius *Nitetae catena Patr. Graec. in lib. Iob*, 51, a. *not. in S. Clement. epp. ad Corinth.* 56, a

Iuo, *Carnotenſ. Opp.* 207. *Ep. de inueſtitur. Epiſcop.* 449, a

Franc. Iuretus *notae ad Ambroſ. de non reſtit. ara victor.* 148, a. *Iuonis Carnotenſ. Opp.* 207, a

Pierre Jurieu *Abregé de l'Hiſt. du Concile de Trente*, 254, b

Chriſtoph. Iuſtellus *Photii Nomocanon*, 112, b. *Codex canon.* 239, a. *Biblioth. Iur. Canon.* ibid. b

Henr. Iuſtellus *verſ. Lat. Germani de Synod. occumen.* 231, a. *Photii de concil. oecumen.* ibid. b. *Nili relat. de iiſd.* 232, b. *Chph. Iuſtelli Biblioth. canon.* 239, b

Bernard Iuſtiniani, *vid.* Giuſtiniani.

Herat. Iuſtinianus *acta concil. Florent.* 252, a

S. Iuſtinus, *Philoſ. et mart. Opp.* 60

Iuſtus, *Orgelitan. comment. in cantic. canticor.* 172, a

Io. Iuſtus *Candela euangel.* 1189, a

Ioſeph. Iuuencius *continuat. hiſtor. Societ. Ieſu*, 553, a. *de rat. diſcendi et doc. Societ. Ieſu*, 555, b

C. Vett. Aquil. Iuuencus *euangel. hiſtoria*, 143

K.

Sim. Kacorouius *vita Alberti*, 614, a

Gottlob Kahl *de aetate auſpic. munera ap. veter.* 381, b

Henr. Kalteiſen *or. de libera praedicat. verbi Dei*, 1083, a

Io. Erhard Kappe *vtrum ſign. palmae in tumulis Chriſtian. cert. martyrii ſit ſign.* 422, a. *Nachleſe klein. Schrifft. zur Reformat. Geſchichte*, 1293, b. *de Solocciſm. circa Reformat. commiſſ.* 1306, b. *de nonnull. indulgentiar. quaeſtor.* 1308, a. *Samml. einig. Schrifft. zum Päbſtl. Ablaſſ.* 1309, b. *Beſchreib. des erſt. Aug. ſp. Conſeſſ. Jubel-Feſts*, 1314, a. 1321, a

Io. Kayſersberg, *vid. Io.* Gayler.

Wilh. Kecellus *vita S. Ioannis*, 820, b

Innocent. Keferloherus *vita S. Poſſidii*, 937, a. *S. Raſſonis*, 947, a. *B. Rathardi*, ibid. b

Dan. Otto Kegelius *Jubel-Glocke*, 1332, b

Dav. Keil *Genealogia Lutheri*, 1298, b

Frid. Sigm. Keil *Leben Lutheri*, 1298, a. *Geschlechtsregist. Lutheri*, ibid. b
Andr. Keller *Serm. auf Mariae Verkündig.* 1163, b
Mich. Keller *von würd. Empfah. des heil. Nachtmahls*, 1193, b
Just. Jo. Kelpen *Anmerck. üb. einen Ablass-Brief*, 1309, b
Thom. Malleolus a Kempis *vita S. Florentii*, 760, a. *B. Lidwigis*, 850, a
Mart. Kempius *Histor. concilior. Angl.* 274, a
Steph. Kenckelius *de Nouatianis*, 1050, b
Ant. Kerkoetius, *vid. Dionys.* Petauius.
Kero *Vers. Teuton. regulae S. Bened.* 529, a
Herm. a Kerssenbroch *de bello anabapt.* 1064, b
Io. Iac. Kettler *vita S. Gereonis*, 775, b
Heinr. von Kettenbach *Serm. von der christl. Kirche*, 1136, a. *vom Fasten und Feyern*, ibid. *Gespräch mit ein. alt. Mütterlein*, 1147, a. *Vergleich. Christi und des Pabsts*, ibid. *Practica aus der Bibel*, ibid. b. *Serm. wid. des Pabsts Küchenprediger*, ibid. *neue Apologie Luthers wid. die Papist.* ibid. *Frantz von Sicking. Vermahn. an sein Heer*, ibid. *wider die, so sagen, die Praelat. moegen das Evangel. verwandeln*, 1279, b. *Abschieds-Sermon an Ulm*, ibid.
Frid. Theoph. Kettner *histor. Mennon.* 1066, a
Georg. Gottfr. Keuffel *Institut. vet. ac med. eccles. polit.* 364, b. *histor. pontificat. Rom.* 426, b
Io. Rudolph Kiesling *Hist. Rehabeami*, 28, b. *de vsu Symbolor.* 353, a. *concertat. Graec. et Lat. de transsubstantiat.* 400, b. 1342, a. *de litter. communicator. primit. eccles.* 423, a. *Epist. de gest. Pauli III*, 463, b
Io. Andr. Kilian *de Sacrific. missatico*, 403, a
Iod. Kindisius *miscell. und Roem. Kirch. Liturgie*, 1253, b
Io. Kindler *de Pauli* θηριομαχια, 339, b. *de festo epiphan.* 388, b
Jobst Kinthis *von Freinsheim, Gespräch mit einig. Widertaeuff. und von todtgebohrn. Kindern*, 1281, b
Henr. Kipping *Io. Pappi epitome histor. eccles.* 303, a. *de cruce et cruciar.* 326, b
Athanas. Kircherus *Turris Babel*, 19, a. *Arca Noae*, ibid. *Rituale eccles. Aegypt.* 375, a. *hist. Eustachio-Mariana*, 745, b
Georg. Casp. Kirchmaier *ad Tacit. de reb. Iudaeor.* 9, a. *de imper. antediluuian.* 16, b. *de obsid. Hierosolym.* 38, b. *notae ad Lactant.* 143, a. *de iniuriis Christo illat.* 324, a
Georg. Guil. Kirchmaier *de sepulchro Christi*, 328, b. *de Pauli Iurisprud.* 337, a. *de eiusd. eloquent.* ibid. *de Lutheri oris et vult. habitu*, 1298, a. *de Lutheri ingenio docili*, 1300, a. *de eiusd. eloquent.* ibid.
Io. Christ. Kirchmaier *de circumstant. histor. incarnat. Christi*, 318, a
Thom. Kirchmeyer *Pammachius, Tragoedia*, 1281, b
Timoth. Kirchnerus *Regist. üb. Luthers Schrifft.* 1093, b. 1302, b
Wolfg. Kisswetter *Sendschreib. von ein. Weimar. Befehl*, 1175, b
Ioach. Klaeden *de lingua Christi vernac.* 319, b
Henr. Klausing *de sacrific. Eliae vespert.* 31, a
Nicol. Kleinschmidt *de partic. Amen*, 410, b
Steph. Klingenbeil *von der Priest. Ehe*, 1191, b
Dauid Knibbe *Histor. der Prophet.* 30, a
Christ. Gottl. Koch *de Pauli coniugio*, 337, a. *von Pabst Cyriaco*, 439, a
Corn. Dieter. Koch *de eloqu. et poesi Mosis*, 23, a. *de profect. Petri Rom.* 335, b. *de Felice Vrgelit. et Elipando*, 1060, b
Io. Koch *de Genealog. Christi*, 315, b
Io. Friedr. Koeber *de sangu. Christi*, 325, b. *de Luthero reformatore*, 1308, a
Io. Christoph. Koecher *histor. crit. canon. Missae pontific.* 403, b

Io.

Io. Abrah. Koehler *de S. Luca*, 348, b
Io. Dauid Koeler *de Siluestro II Papa*, 446, a.
de subscript. August. Confess. 1314, a
Conr. Koellin *aduers. Lutheri canin. nupt.* 1207, a. 1299, a
Io. Frid. Koenig *Histor. Nestorianismi*, 1056, b
Andr. Ludw. Koenigsmann *antiquit. betulae pentecostal.* 391, a
Balthas. Koepken *Introduct. ad Prophet.* 30, b
Otto Koerber *gottesläster l. Artickel des Gardians zu Amberg*, 1239, a
Io. Gottfr. Koerner *de metropolitan. in eccles. vet. auctorit.* 379, b
Franc. Kolb *Epist. ad Luther.* 1169, b
Gregor. Kolb *Series Rom. Pontific.* 434, b
Io. Chph. Kolb *Roma Sancta*, 482, b
Gallus Korn *warum vier Evangelisten*, 1163, b
Christ. Kortholt *Notae in Iustin. mart.* 61, a. *in Athenagor.* 62, b. *in Tatian.* 64, a. *Histor. ecclesiast.* 303, b. *Disquisit. Anti-Baron.* 308, a. *de Sim. Petro Apostolor. primo*, 335, b. *de calumn. in vet. Christian. a gentil. sparsa.* 354, a. *de persecut. eccles. primit.* 355, b. *de sacram. confirmat.* 398, a. *de Gnosticis*, 1046, b. *de Nestorianismo*, 1056, b
Nic. Kortholtus *de Luthero eccles. angelo*, 1308, a
Io. Melch. Krafft *emendat. ad Maieri histor. vers. Biblior. Lutheri*, 1303, b. *histor. von Luthers Psalt. Dolmetsch.* ibid.
Albert. Ioach. von Krakewitz *de pedilauio Christi*, 321, b. *exam. hypothes. de Luther. ante Lutheran.* 1306, a
Barthold Krakewitz *Orat. secular.* 1320, a
Jo. Rudolph Kramer *Jubel-Gedächtniss*, 1335, a
Gottlob Krantz *Compend. histor. ecclesiast.* 305, b
Tob. Kraskius *de ouo paschali*, 390, b
Io. Henr. Krause *Histor. ecclesiast.* 305, a. *de Bethlehem*, 318, a
Mich. Ehrenfr. Krause *de priuileg. paschat.* 389, b
Io. Frid. Krebs *de nomin. mutat. Rom. Pontif.* 477, a
Massaeus Kreslinger *histor. ordin. Minor. S. Franc.* 542, b
Matth. Kretz *Serm. von der Beichte*, 1168, b
Iac. Kritzradt *de S. Constantio*, 702, b
Hieron. Kromayer *Histor. ecclesiast.* 303, a
Franc. Xauer. Kropf *continuat. Agricolae hist. prouinc. Soc. Iesu Germ. super.* 561, b
Ioach. Kühn *de morte Iudae* 345, b
Matth. Kunstmann *de praeputio Christi*, 319, a
Petr. Kunzius *de vexill. nauis Alexandr. qua Paul. in Ital. vect.* 339, a
Jo. Kymeus *des Pabsts Hercul. wid. die Deutsch.* 1234, b

L.

Phil. Labbeus *Cenotaph. Ioannae Papissae*, 471, b
L. Coel. f. Caecil. Lactantius *Opp.* 140
Iac. Laderchius *Annal. ecclesiast.* 307, b. *vita S. Caeciliae*, 681, b. *Acta SS. martyr.* 1354, b
Io. Lahode *de die vlt. paschat. Christi*, 321, b
Iac. Laingaeus *hist. de morte Edm. Campionis*, 560, b. *vers. Lat. vitar. haereticor. Lutheri etc.* 1296, b
Io. Gottfr. Lakemacher *de Samuele*, 26, b. *de ritib. Bacchic. a Graecis ad Iud. recent. deriuat.* 40, b. *de Paulo Nazirato*, 337, b. *de Paulo cum best. pugn.* 339, b. *de morte Iudae*, 345, b
Petr. Lambecius *fragment. vet. linguae Theotiscae*, 65, a. *vita S. Anscharii*, 632, b. *not. ad vit. S. Colmani*, 698, b
Prosp. Lambertini, *vid.* Benedictus *XIV.*
Lambertus, *Schaffnaburg. de B. Meginhardo*, 884, a
Lambertus, *Treuir. monach. acta inuent. corp. S. Matthiae*, 344, a

Lam-

Lambertus, *Tuitienſ. vita S. Heriberti*, 801, a
Franc. Lambertus *Hiſtor. Synodi Homburg.* 281, a. 1186, b. *commentar. in regul. Minoritar.* 543, a. 1150, b. *cauſae excaecation. ſeculor. multor.* ibid. *comment. in Lucam et cantic. Salom.* 1161, a. *de ſacro coniug.* ibid. *comment. in vltim. Prophet.* 1174, b
Georg. Henr. a Lambrecht *catena tempor. vet. et nov. Teſtam.* 6, b
Io. Lamius *Mich. Glycae epp.* 120, a. *de recta Patr. Nicaen. fide*, 241, b. *de erudit. Apoſtolor.* 333, b. *de re veſtiar. chriſtiani hom. primit.* 421, b. *not. ad Leon. Vrbeuet. Chronic. Pontific.* 432, a. *ad vit. S. Romuli*, 957, a
Io. Lampadius *Diſput. de Concil.* 238, a
Frid. Adolph Lampe *Synopſ. hiſtor. eccleſiaſt.* 6, b. *vita Ioannis Euangeliſt.* 342, a
Bern. Lamy *Harmonia vitae Chriſti*, 313, a. *de l'ancienne Pâque des Juifs*, 320, a
Cornel. Lancilottus *de Prouinc. et Conuent. Auguſtin.* 512, a
Hanns Landtſchadt *Miſſive an Pfaltzgraf Ludwig*, 1137, b
Jo. Landtſperger *Serm. von der Liebe Gott.* 1168, b. *Vermahn. an die Univerſit. Wittenb.* 1189, a. *wie die Schrifft zu vergleich.* ibid. *wider die Meſſe*, 1193, b
Ambroſ. Landuccius *Sacra Ilicetana Sylua*, 517, a
Lanfrancus *Opp.* 204
Lanfrancus *epiſt. de S. Franca*, 762, a
Fridl. Ern. Lange *comparat. Lutheri cum Wicleffo*, 1305, b
Ioach. Lange *Hiſtor. eccleſ.* 6, b. *Hiſt. veter. Teſtam.* 12, b. *de vita et epp. Pauli*, 336, a. *Lutheri Diſputat. pro declarat. virtut. indulgent.* 1097, b. *Bericht vom erſt. evangel. Jubel-Feſt*, 1318, a. *Ehren-Gedächtn. Lutheri*, 1325, b
Io. Lange *notae in S. Iuſtini opp.* 61, a. *in Athenagor.* 62, a. *in Vincent. Lirin.* 158, a. *Nicephori hiſt. eccleſ.* 301, a
Io. Lange *Orat.* 1108, a. *poſition. contra Alucld.* 1138, a. *articuli quib. ſe abſolui petit ab ord. monaſt.* ibid. *vom Geborſ. der weltl. Obrigk.* 1149, a. *Serm. von menſchl. Schwachheit*, ibid.
Jo. Chriſt. Lange *Grundleg. zur Kirch. Hiſtor.* 12, b
Jo. Mich. Lange *Anmerck. üb. das Geſchlechts-Regiſt. Chriſti*, 315, a
Gregor. Langemack *Hiſtor. diſput. int. Coler. et Flacium*, 286, a
Henr. de Langenſtein, *vid.* Henricus *de Haſſia.*
Chriſtoph Langhanſen *de miraculor. defectu Luthero exprobr.* 1306, a
Leuin Burchard Langſchmid *Hanouera iubilans*, 1326, b
Jean de Lannes *Hiſt. du Pontificat d'Innocent II*, 451, b
Jac. de Lannoy *vita S. Launomari*, 842, a
Franc. Lanouius *Chronic. ordin. Minimor.* 550, a
Jo. von Lanſpurg *was die rechte evangel. Geiſtlichk. ſey*, 1195, b
Lantfredus *hiſt. translat. S. Swithuni*, 986, b
Thom. de Lantino *vita Petri ord. Praedic.* 520, b
Nathanael Lardner *Diſſ. of the Time of Herod's Death*, 37, a
Matth. Larroquanus *Memoir. de l'egliſe*, 360, b. 1346, b. *Aduerſar. ſacr.* 365, a. *de narthece veter. eccleſ.* 376, b. *de presbyter.* 378, b. *de archidiacon.* 379, a. *de loco elect. Epiſcopor.* 381, a. *de tonſura clericor.* 383, a. *de inſtitut. cereor. in die purificat.* 391, a. *de orig. Iubil. int. Chriſtian. Occident.* 393, b. *de dupl. catechumenor. gen.* 394, a. *de ritu ungendi et impon. manus*, 398, b. *de poenitentib.* 404, b. *origo verber. et flagell.*

poenitent. ibid. *de poenitent. redemt.* ibid. *orig. iciun.* 48, b. *de Ave Maria,* 410, b. *orig. horar. B. virgin.* ibid. *de hymno Te Deum laudam.* 411, a. *a quib. olim habebat. concio,* 412, a. *de var. eulogiar. gener.* 412, b. *de falutat. epiſcopor.* ibid. *de ritu ſepel. veter. chriſtian.* 421, b. *de Liberio Pontif. Rom.* 440, b. *de Photino haeret.* 1053, a. *nouvell. accuſat. cont. Vavillas,* 1295, b

Bapt. Laſdenus, *vid. Io.* Sleidanus.

Io. Laſitzki *ſ.* Laſitius *de diſciplina fratr. Bohemor.* 1084, b. *de relig. Ruſſor. et Tartaror.* 1339, a. *Armenor.* 1340, b

Hugo Latimerus *Or. ad convent. eccleſiaſt.* 1231, b

Latin. Latinius *notae in S. Hieronymi opp.* 152, a

Bartholom. Latomus *Epiſt. de diſſid. German.* 1089, b. *Spaltung der Augſp. Confeſſ.* 1276, a

Iac. Latomus *de confeſſ. ſecreta,* 1178, b

Phil. Ant. Laubius *Theſ. ad hiſtor. paſſion. Chriſti,* 322, a

Io. Launoius *de canone VI Nicaen.* 242, a. *de mente concil. Trident. circa contrit. et ſatisfact.* 263, a. *de concilio plenar. ap. Auguſtin.* 269, a. *ſur le baptême des heretiqu.* 397, a. *de vet. more baptiz. Iud. et infidel.* ibid. b. *de priſc. baptiſmi tempor.* ibid. *de vet. cibor. delectu in iciun.* 408, a. *de ſacram. vnction. infirmor.* 421, a. *de viſo Simon. Stochii,* 509, a. *de bulla Sabbat.* ibid. b. *de ſodalit. Scapular. Carmelit.* ibid. *Inquiſit. in priuileg. ordin. Praemonſtrat.* 515, a. *Cenſur. in reſponſ. Norb. Caillocii,* ibid. b. *de vera cauſſa receſſ. S. Brunon.* 547, a. *de Legenda S. Ambroſiani,* 624, a

Iſaac Laurbecchius *de annis miniſter. Chriſti,* 319, b

Laurent. Brancat. de Laurea *Index in annal. Baronii,* 307, a

Laurentius, *Amalphitan. Epiſc. vita S. Zenobii,* 1036, b

Laurentius, *Dunelmenſ. vita S. Brigidae,* 679, a

Laurentius *Nouarenſ. Homiliae,* 169, a

Laurentius, *Rutienſ monach. vita Anthuſae,* 634, b. *S. Baſſae,* 661, a. *S. Callinici,* 683, b. *S. Diomedis,* 714, b. *S. Flori,* 760, b. *S. Myronis,* 893, a

Franc. Laurentius *vita S. Agnetis,* 610, a

Mich. Laurentius *Spicileg. haereſium,* 1045, a

Matth. Lauretus *de exiſtent. corpor. S. Benedicti in eccleſ. Caſſin.* 1353, a

Conr. Laurenbach *Uberſetz. Flav. Ioſephi Jüd. Geſchichte,* 10, a. *Ioſephi vom Jüd. Kriege,* 37, b. *Hegeſippi,* 38, a

Frid. Greg. Lautenſack *de S. Simeone Stylita,* 976, b

Ant. Lauterbach *Lutkers Colloquia,* 1260, b

Erh. Lauterbach *Miracul. Auguſt. Confeſſ.* 1313, b

Georg. Burc. Lauterbach *ſub nom. Greg.* Rivii; *Hiſtor. monaſt.* 495, b

Hieron. Chriſtoph. Lauterbach *de tripudio ſolis paſchal.* 389, b

Sam. Friedr. Lauterbach *Ariano-Socinianiſm. in Polon.* 1068, a

Io. de Lauterbech *vita S. Burchardi,* 681, a. *S. Kiliani,* 839, a

Matth. Lauterwalt *Urtheil von Jo. Tauleri Offenbahr. und Schrifft.* 1272, a

Io. Iac. Layritius *de articul. Suobacenſ.* 1310, a

Petr. Lazarius *de perſecut. eccleſ.* 356, a

Wolfg. Lazius *Fragm. Caroli M. et alior. de veter. eccleſ. ritib.* 185, b. 366, a. *Abdiae hiſtor. certam. apoſtol.* 330, b

Leander, *Hiſpalenſ. regula de inſtit. virgin.* 176, a. *et* 498, b

Alex Ledesma *vita Gabr. Palacoti,* 486, a

Balduin. Leerſius *Collectan. exemplor. et miraculor. B. Mariae erga ordin. Carmelit.* 505, b

Jean Leger *Hiſt. des Egliſ. Vaudoiſ.* 1078, b

Oliuer.

Oliuer. Legipontius *Magnoald. Ziegelbauer hiſtor. litter. ordin. Benedict.* 528, b
Io. Lehmann *Infelix puerpera Ioan. VIII,* 469, b
Io. Iac. Lehmann *Or. de Scylla morali,* 1300, b
Kilian Leib *de diſſonis S. Script. translat.* 1303, b
Io. Leibius *Inbil. catholic.* 1320, a
Godefr. Guil. Leibnitius *Io. Burchardi hiſtor. arcan. Alexandri VI Pontif.* 461, a
Io. Henr. Leich *de Diptych. veter.* 413, b
Melch. Leidekker, *vid.* Leydekker.
D. Leidhreſſer *diſſ. ſup. controuerſ. int. Academ. Pariſ. et PP. Societ. Ieſu,* 1353, b
Leidradus, *Epiſc. Lugd. de Sacram. baptiſmi,* 187, a. *epp.* ibid.
Io. Leifentritt *Preces ante et poſt Miſſam,* 1277, b
Ioach. Leiſtenius *de natali Abrahami,* 21, a
Petr. Lembergius *ep. de doctrina et morte Eccii,* 1248, a
Chriſtoph. Lemmius *memor. S. Andreae,* 340, b
Simon. Lemnius *Epigrammata,* 1235, b
Jaqu. Lenfant *Hiſt. du Concile de Piſe,* 247, b. *de Conſtance,* 249, b. *de Bale,* 251, b. *Memoir. ſur la commun. ſous les deux eſpeces,* 401, a. *Hiſt. de la Papeſſe Jeanne,* 469, b. *Reflex. upon the Life of John Huſſ,* 1082, a. *Hiſt. de la guerre des Huſſit.* 1084, b
Io. a Lent *de Iudaeor. Pſeudo-Meſſiis,* 39, a
Thom. de Lentino *vita S. Petri,* 926, a
Leo, *Imp. Opp.* 114, a
S. Leo *M. Pontif. Rom. Opp.* 45, b. 162, 163
Leo *X Pontif. Rom. epiſt. ad Frider. Duc. Saxon.* 1103, a. *ad Thom. Caietan.* ibid. b. *decret. de indulgent.* 1104, a. *Brevia ad Degenhard Pfeffinger et Spalatin.* 1109, a. *Breue ad Luther.* 1111, a. *Bulla cont. Luther.* 1117, a. *Breuia ad Albert. Magunt.* ibid. b. *ad Frideric. Elect.* ibid.
Leo, *Mutinenſ. de ceremon. Iudaeor.* 40, a
Leo, *Oſtienſ. Epiſc. Chronic. monaſter. Caſin.* 530, a
Leo, *Vrbuetan. Chronic. Pontif. Rom.* 431, b
Io. Chriſt. Leo *S. Petri itin. et epiſcopat.* 335, b
Io. Gottfr. Leo *de caſtit. Ioſephi,* 22, a. *de baln. animar.* 422, b. *de vindicta mille virginib.* 1025, b
Marc. Paul. Leo *de pallio pontific.* 383, b
Louis de Leon *ſur la dern. Pâque de J. C.* 320, b
Leonardus *de Ser-Vbertis vita S. Antonini,* 636, a
Leonellus *Or. in fun. Innocent. VIII,* 460, b
Sibrand. Leonius *vita B. Eelkonis,* 726, a. *Friderici,* 764, a
Leontius, *Cyprius, Sermon.* 103, a. *vita S. Ioannis,* 820, a. *Simeonis,* 977, a. *Stephani,* 984, a. *Vitalis,* 1021, a
Leontius, *Conſtantinopol. Homilia in penteceſt.* 103, a. *contra Eutychian.* ibid. *Sectar. hiſtor.* ibid. b. 1043, b
Melch. Leporinus *El. Haſenmüllers Hiſt. des Jeſuit. Ord.* 552, b. *Eiuſd. Ieſuit. Ieiun.* 569, b
Leporius *de myſter. incarnat.* 151, a
Mich. Lequien *Ioannis Damaſc. Opp.* 108, a. *de azymis,* 401, b. *de chriſtian. Nazaren. et Ebionit.* 1047, b
Leſcale *vie du Card. Albornoz,* 483, a
Io. Godofr. Leſchnertus *de baptiſm. vicar. Marcionit.* 1048, b
Letaldus, *monach. vita S. Iuliani,* 832, a. *S. Iuniani,* 834, b. *S. Maximini,* 881, b
Gregor. Leti *vie de Sixte V,* 464, b. *ſotto il nome dell' Alb.* Gualdi *vita di Donna Olimp. Maldachini,* 465, b. *degli Anti-Papi,* 472, a. *Itinerar. della corte di Roma,* 475, a. *dell' orig. de' Cardinali,* 480, a. *Vite de' Cardinali,* 481, b. *del Conſiſtorio,* 487, b

Io. Chriſtoph. Letſchius *de cunabul. Chriſti*, 318, a. *hiſtoria Neſtorianiſmi*, 1056, b
Letſelinus *vita S. Arnulphi*, 644, b
Io. Letznerus *vita S. Bonifacii*, 675, b
Car. An. Levini *Oraz. nell' eſſequ. del Card. Raggi*, 486, a

Io. Leunclauius *verſ. Lat. aliquot ſcriptor. Graecor.* 45, b. *Caeſarii Quaeſtion. theolog.* 82, a. *Gregorii Naz. definitt.* ibid. b. *Leontius de Sectis*, 103, b. *Io. Damaſceni dial. cont. Manich.* 108, b. *Harmenopuli epit. Iur. canon.* 129, a. *Leon. adverſ. Eutych.* 163, a
John Lewis *Hiſtory of Wicliffe*, 1080, b
Thom. Lewis *Inquiry into the Shape, the Beauty and Stature of Jeſ. Chriſt*, 319, b
Fr. Lewpoldus *vita S. Leopoldi*, 847, b
Melch. Leydecker *notae et ſupplem. ad Geo. Hornii Hiſtor. eccleſ.* 5, b. *de Rep. Hebr.* 12, a. *Hiſt. Eccleſ. Afric.* 1343, a
Bernh. Leyp *Entſchuldig. geg. Maidenbergern*, 1125, b
Franc. Leytam *de poteſt. Pontif. ſupra concil.* 236, b
Io. Bapt. de Lezana *Maria patrona ordin. Carmelit.* 509, a
Io. Lezner *Relat. de colloqu. miniſter. Goslar. cum Chph. Oſterodo*, 286, b
Libanius *deſcriptio veris*, 82, b
Liberatus, *Archidiac. Carthag. Breviar. cauſſae Neſtorian. et Eutych.* 100, a. 1056, a
Chriſt. Sigiſm. Liebe *Lebensbeſchreib. der Theolog. auf dem Reichstage zu Augſp.* 1313, b
Mich. Liebentantz *de facie Moſis cornut.* 23, b
Lud. Liebhard, *vid. Io. Chph.* Beckmann.
Io. Lightfoot *Chronic. tempor. vet. Teſtam.* 11, a. *de creatione*, 14, b. *itinera et manſion. Iſraelit.* 24, a. *de excid. vrb. Hieroſol.* 38, b. *fragm. hiſt. Rom. et chriſt.* 331, b. *de liturg. S. Iacobi*, 368, a
Mich. Lilienthal *von der Latein. Bibel-Verſ. Luthers*, 1303, b
Theodor Chriſtoph Lilienthal *de canone Miſſae Gregor.* 403, a
Phil. a Limborch *Hiſtor. Inquiſition.* 489, b
H. P. de Limiers *Diſſ. ſur les ordres militair.* 579, b
Io. Limpenus *de S. Ioſua*, 25, b. *S. Gideone*, ibid. *S. Anna*, 632, a. *S. Bertewino*, 670, a. *Donatiano*, 719, b. *Felice*, 754, a. *Gondulpho*, 784, a. *Guala*, 788, a. *Limbania*, 850, b. *Manſueto*, 863, a. *Marcello*, 865, a. *Mauro*, 879, b. *Neophyto*, 895, b. *Octauiano*, 901, b. *Petro*, 924, b. *Regulo*, 949, a. *Theodardo*, 993, a. *Vgone*, 1014, b. *Victorino*, 1017, b
Sebaſt. Linck *notae ad Gualteri Alexandr.* 222, b
Wenceſl. Linck *Pabſts-Gepraenge*, 476, a. 1237, b. *Uberſetz. Huſſ. von Vertilg. der Secten*, 1081, a. *von den ſieben Seeligkeiten*, 1103, a. *von Anruff. der Heilig.* 1147, a. *die letzten drey Pſalm.* ibid. *von Arbeit und Betteln*, ibid. *Epiſt. an die Brüder*, ibid. *Ausgang der Kind. Gott. aus des Antichriſts Gefängnüſs*, 1159, b. *vom Reich Gottes*, 1160, a. *Bedenck. von Teſtament. der Sterbend.* ibid. *Auslег. des Evangel. am and. Faſten-Sonnt.* ibid. *des Vaterunſer*, ibid. *Rabb. Samuel, daſs Jeſus der wahre Meſſias ſey*, ibid. *wie mit Schwachglaeubigen umzugehn*, 1174, a. *wie ein Chriſt in Leyd. ſich troeſten ſoll*, 1193, a. *Unterricht für Kind. zur Communion*, ibid. *wie ſich ein Chriſt Morg. und Abends verhalten ſoll*, ibid. *Ave Maria*, 1211, a. *Epiſt. ad Nic. Hausmann.* ibid. *von Veracht. des Evangel.* 1279, a. *von Abgab. der Geiſtlich.* ibid. *Io. Huſi von Menſch. Satzung.* ibid. b
Andr. Adr. de Linda *vita B. Dorotheae*, 721, b
Guil. Lindanus *Miſſa apoſtol.* 368, a. *vita S. Wironis*, 1032, a

Scuerin. Lintrupius *de Θηριομαχια Pauli*, 339, b
B. Linus, *Pontif. Rom. de paſſ. Petri et Pauli*, 334, a
Aloyſ. Lipomanus *Catena Patr. in Geneſin*, 50, b. *in Exod.* 51, a. *in Pſalm.* ibid. *Epiſt. ad Electior. Mogunt.* 260, b. *vita S. Monicae*, 891, a. *epiſtola*, 1275, a
Andr. Lipomanus *Aloyſ. Lipomani catena in Pſalm.* 51, a
Zachar. Lippeloo *Vitae Sanctor.* 592, b
Iuſt. Lipſius *de cruce*, 326, a
Jean Liron *obſervat. ſur S. Paterne*, 914, a
Jo. Wilh. von der Lith *Erlaeuter. der Reformat. Hiſtor.* 1310, a. *Jubel-Predigt.* 1326, a
Nic. Lithenius *Synopſ. reformat. Anglic. per Luther.* 1301, a
Chriſt. Simon Lithus, *vid. Simon* Stenius.
Vincent. Littara *vita B. Conradi*, 701, a
Liudgerus *vita S. Gregorii*, 787, a
Io. Liuineius *verſ. Lat. Sermon. Theodori Studitae*, 110, a. *Andronici cont. Iudaeos*, 120, a
Athanaſ. Lobera *vita B. Martini*, 876, b
Eudoſ. Locatelli *vita B. Benedicti*, 664, b
Io. Locher *vom Ave-Maria Lauten*, 1161, b. *Bericht an die zu Zwickau*, ibid. *Privileg. allerley Speiſe zu genieſſ.* 1162, a. *Artikel wider die Barfüſſer*, ibid. *Verſtand rechter Prediger*, ibid.
Iac. Lodbergius *de Valentinian. haeret.* 1048, a
Mart. Lodinger *von Gaſtein, Troſtſchrifft*, 1277, b
Io. Heinr. Loeder *Proteſtat. Boemor.* 1081, b
Theodor. Loerius *a* Stratis *vita Ven. Dionyſii*, 715, b
Caſp. Loeſcher *de Secta Mennonitar.* 1066, a
Io. Caſp. Loeſcher *Jubel-Predigt.* 1322, b
Valent. Ernſt Loeſcher *de ſitu Paradiſi*, 15, b. *de Tho. Müntzeri doctr. et fact.* 1063, a. *not. ad Lutheri Theſ. cont. Tezel.* 1097, b. *Reformat. Acta*, 1293, a. *Hiſtor. motuum*, 1317, a
Otto Chriſt. Lohenſchiold *de inueſtit. Epiſcopor. per annul. et bacul.* 381, b
Pierre Lombert *Oeuvr. de S. Cyprien*, 137, b. *la cité de Dieu de S. Auguſtin*, 154, b
Io. Lomeier *de vlt. Chriſti paſchate*, 320, b
Gottfr. Lomer *vom Relig. Geſpräch zu Augſpurg*, 289, b. *Abfertig. zweyer Jeſuit.* ibid.
Io. Lomollerus *Epiſt. ad Luther.* 1135, b
Io. Longinus *vita B. Kingae*, 839, b. *S. Stanislai*, 983, a
Liborius Longinus *verſ. Germ. relat. de ſtud. Ieſuitar. abſtruſ.* 569, b
Albericus Longus *interpr. vitae S. Simeonis Styl.* 976, b
Franc. Longus *a Coriolano, vid. a* Coriolano.
Io. Lonicerus *de bona Dei voluntate erga Chriſtian.* 1151, a. *von Anruffung der Heilig.* ibid.
Jo. Adam Lonicerus *Staende u. Orden der Roem. Kirche*, 493, b
Iac. Loppin *Vita S. Euthymii*, 746, b. *S. Stephani*, 983, b
Gio. Franc. Loredano *Vita di Aleſſandro III*, 452, b
Io. Franc. Lottinus *de ſacr. Cardinal. comit.* 476, a
Sebaſt. Lotzer *Brief, daſs die Layen Macht haben von Gott. Wort zu lehr.* 1149, b. *Ermahn. an die zu Horw*, ibid. *Entſchuld. der Gemeine zu Memming.* 1174, b
Louvard *Remarqu. ſur les oeuvr. de S. Gregoire de Naz.* 82, b
Petr. Louvet *Theſaur. priuilegior. confraternitat. S. roſarii*, 520, a
Ignat. Loyola *exercit. ſpiritual.* 555, b
Franc. Loza *vie de Gregoire Lopez*, 787, b
Chriſtoval Lozano *David perſeguido*, 27, a. *El Rey penitente*, ibid.

Io. Andr. Lozzen *de Symbol. fid. ante-Nicaen.* 352, b
Stanisl. Lubieniecius *Histor. Reformat. Polon.* 1068, a
De Luca, *Cardinal. notae ad concil. Trident.* 262, b
Io. de Luca *continuat. annal. ordin. Minor. Waddingi,* 542, a
Cyrill. Lucar *lettres anecdot.* 1343, a
Io. Lucari *Or. in fun. M. Ant. Franciotti, Cardinal.* 484, b
Lucas, *Abbas, Summar. in Aponii comment. ad cantic. Salom.* 181, a
Lucas, *Tudenſ. Epiſc. de altera vita,* 228, a. *Scriptor. contra Waldenſ.* 1078, a
Lucianus *de revelat. corp. S. Stephani,* 349, b
Lucifer, *Calaritan. Opuſcula,* 145
Lucifer, *Subdiacon. vita S. Euortii,* 741, a
Horat. Lucius *notae ad Concil. Trident.* 262, b
Ludov. Lucius *Centuriator. Magdeburg.* 302, a. *Hiſtor. Ieſuit.* 553, b
Albr. Chriſt. Ludewig *Jubel-Predigt.* 1324, b
Godofr. Thom. Ludewig *de Epiſcopis Scottis,* 378, b
Io. Pet. Ludewig *de ſorte ſuffragator. eccleſ.* 381, b. *Dica Iubilacor.* 393, b
S. Ludgerus *vita S. Bonifacii,* 675, a
Ludgerus, *Monaſter. Epiſc. canonizat. S. Suiberti,* 985, b
Ludolphus *de* Saxonia, *Vita Chriſti,* 312, a
Carl Günth. Ludouici *auctorit. Auguſt. Confeſſ.* 1314, a
Chriſt. Ludouici *Tho. Ittigii Hiſt. Concil. Nicaen.* 241, b
Gottfr. Ludouici *de martyrat. et rei martyrat. inquiſit. Iud.* 40, b. *de ſeptimana Sancta,* 388, b. *de ſtylo Lutheranor. in Iubil. Reform.* 1318, b
Laurent. Ludouici *Hiſtor. populi Iud.* 28, a. *de Synodo Epheſ.* 243, a. *Chalcedon.* ibid. *Eccleſ. vet. et noua,* 1051, a
Ludouicus, *monach. Benedict. de S. Laurentio,* 842, a
Luidolphus, *Presbyt. vita S. Seueri,* 972, a
Varemund. Luitholdus *de conuentu Hugan.* 1240, b
Luitprandus *de vitis Rom. Pontif.* 431, a
Paul. Lulmius *vita S. Magdalenae,* 859, b
Girol. Lunadoro *Relat. della corte di Roma,* 474, b
Franc. de Luniano *vita B. Ioannis,* 824, b
Io. Sam. Luppius *de ſepulcro Adami,* 17, a
Apollon. Lupus *Bullar. Canonicor. regular. congreg. Rhen.* 516, b
Chriſtian. Lupus *Scholia in S. Cyrilli capit. ad haereſ. Neſtor,* 93, b. *in Tertull. de praeſcript.* 135, b. *Thomae Cantuar. Opp.* 220, b. *Opp.* 238, b. *not. ad canon. Concil. Nicaen.* 241, a. *de Synodo Conſtantinop.* 242, a. *canon. Concil. Conſtantinop.* ibid. b. *Synodic. Caſin.* 243, a. *de Synodo Epheſ.* ibid. *Chalcedon.* 243, a. *Conſtantinopol. II,* 244, b. *Conſtantinopol. III,* 245, a. *Concil. Nicaen. II,* ibid. *de Synodo Trullana,* ibid. b. *Conſtantinop. IV,* 246, a. *Scholia ad Concil. Remenſe,* 270, b. *Toloſan.* ibid. *Andegauenſe,* ibid. *Roman.* 276, a. *de Synodo Sardicenſ.* 295, a. *de Symbolo apoſtol.* 352, a. *de indulgent.* 407, b. *de antiquit. benedict. Sacerdotal.* 412, b. *de Leonis IX act. aduerſ. Mich. Cerular.* 447, a. *Dictatus Gregor. VII,* 450, a. *de orig. ord. Eremit. S. Auguſtini,* 516, b. *de Mcletio et Ario,* 1051, b. *not. ad decreta eccleſ. in haereſ. Pelag.* 1055, a
Seruat. Lupus *Opp.* 190. *vita S. Maximini,* 881, a. *Wigberti,* 1029, b
Henr. Lur *de monach. ord. Bened. bonis litter. imbuend.* 530, b
Ottomar. Luſcinius *verſ. Lat. Ammonii hiſtor. euangel.* 67, a
Carol. Frid. Luther *de tripudio ſolis paſchal.* 389, b

Io. Luther *Schreib. an den Koenig in Dännemark,* 1272, a
Mart. Luther *praef. ad R. Barns vitas Rom. Pontif.* 435, a. *Vorrede zu Hussens an die Bochm. geschrieb. Brieff.* 1081, a. *Disputt.* 1093, a. *Wittenberg. Teutsche Schrifft.* ibid. *Opp. Lat. Wittebergens.* ibid. *Opp. German. lenens.* ibid. b. *Opp. Lat. lenens.* 1094, a. *Epp.* ibid. b. *Schrifft von Sacram. Neu. Test.* ibid. *speciall Sermons,* ibid. *epp. XXVIII ab ao.* 1507-1517, ibid. a. *sermo in natal. Christi hab.* ibid. *sermo de propr. sapient. et volunt.* ibid. b. *in die S. Ioann. hab.* ibid. *de indulgent. et var. argum.* ibid. *contra vitium detraction.* 1095, a. *disp. de virib. et volunt. hom. sine gratia,* ibid. *sermon. II die resurrect.* ibid. *var. dieb. fest. hab.* ibid. *X praeceptа praedicat. Vitebergi,* ibid. *Predigt von den sieben Todt-Sünden,* ibid. b. *fragm. serm. in die D. Mart. hab.* ibid. *Vorrede zur deutsch. Theolog.* ibid. b. *Vorrede zu ein. Büchl. vom alt. u. neuen Menschen,* ibid. *sermo de circumcis. et iustit. fidei,* 1097, a. *die Epiph.* ibid. *die conuers. Pauli,* ibid. *Dom. III post Epiph.* ibid. *Dom. Septuages. et Sexages.* ibid. *sermo praescript. Praepositо in Lit ka,* ibid. *conclus. XCVIII cont. Theol. scholast.* ibid. *Auslег. des Vaterunſ.* ibid. *der VII Busspsalmen,* ibid. *serm. de indulgent.* ibid. b. *disp. pro declarat. virtut. indulgent.* ibid. *Serm. von Ablass,* 1098, a. *Freyheit des Serm. Pabstl. Ablass belangend,* ibid. *serm. de poenitent.* ibid. *ep. ad Albert. Archiep. Mogunt.* ibid. b. *epp. XLII ao.* 1517 *scriptae,* 1099, a. *serm. de virtut. excommunic.* ibid. *epp. ad Leon. X ao.* 1518, ibid. b. *resolut. disp. de virt. indulgent.* ibid. *quaest. 1518 public.* 1100, a. *Thes. XIII cont. Io. Eck.* ibid. *scheda cont. Iacob. Hochstratanum,* ibid. *asserisci ad-verſ. obelisc. Eccii,* ibid. *Teutsch. Auslег. des Vater Unſ.* ibid. *Auslег. Psalm. CIX,* ibid. *disp. pro verit. inquirend. et onerat. conscient. consoland.* ibid. b. *Thes. IX de circumcis.* ibid. *disp. Heidelberg. ao. 1518,* ibid. *Probat. conclus. Heidelberg. disput.* ibid. *resp. ad Sylv. Prieriatis dialog.* ibid. *zwey Schrifft. wid. Sylv. Prieriat.* ibid. *serm. die S. Mich. in arce Vinariens.* ibid. *Glosse auf Pabst Leon. Breve an Caietan.* ibid. *acta apud D. legat. apostol. Augustae,* ibid. *appellat. I a Caiet. ad Pap. facta Augustae,* 1101, a. *appellat. a Papa ad Concil.* ibid. *Serm. vom Sacram. der Busse,* ibid. *explic. Ioci: non est iustus in terra,* ibid. *serm. de praeparat. ad suscipiend. sacram. Eucharist.* ibid. *sermo de tripl. iustit.* ibid. b. *de dupl. iustit.* ibid. *quomodo sit orandum,* ibid. *id. sub tit. vom Gebeth u. Procession,* ibid. *sermm. II de passione Christi,* ibid. *instruct. pro confess. peccator. abbrev.* ibid. *epp. ao. 1519 script.* 1105, a. *disp. cont. criminat. Io. Eccii,* ibid. *resolut. propos. Eccian. XIII de potest. Papae,* ibid. *disp. coept. Lipsiae 1519,* ibid. *Serm. zur Zeit der Disp. in Leipz.* ibid. *resolut. sup. propositi. Lips. disp.* ibid. b. *resp. ad Aegocerotem Emserian.* ibid. *defens. contra Eccium sup. aliq. artic. a fratrib. ei impositi.* ibid. *ep. ad Eccium sup. expurgat. Eccian.* ibid. *Antw. auf Eckens Schreib. an Herz. Friedr.* ibid. *Unterricht auf etl. Artik. sein. Gegner,* 1106, a. *comment. in ep. Pauli ad Galat.* ibid. *operation. in XXII Psalm prior.* ibid. *Unterweis. wie man beichte. soll,* ibid. *serm. de matrimonio,* ibid. *vom ehelich. Stande,* ibid. *de sacram. Baptismi,* ibid. b. *von der Bereit. zum Sterben,* ibid. *von der Betracht. des Leydens Christi.* ibid. *von der christl. Hoffnung,* 1107, a. *von der Beicht u. den Sacram.* ibid. *grosser Serm.*

Serm. von dem Wucher, ibid. *kleiner*, ibid. *vom Sacram. des Leibes Chriſti u. von den Brüderſchafft.* ibid. *ratio vivendi ſacerdot.* ibid. *epp. ao. 1520 ſcriptae*, 1111, a. *ep. ad Carol. V*, ibid. *Proteſtation ao. 1520*, 1112, a. *epp. ad Adolph. Ep. Merſeb. et Albert. Elect. Mogunt.* ibid. *ep. contra delator. ad Albert. El. Mogunt.* ibid. *ad Adolph. Ep. Merſeb.* ibid. *reſponſ. ad ſchedul. inhibit. Ep. Miſnenſ. ſup. ſerm. de ſacram. Euchar.* ibid. *ep. ad Leon. X Pontif. cum tract. de libert. Chriſt.* ibid. *vom Pabſtth. wid. den Romaniſten zu Leipz.* ibid. b. *Antw. auf des Card. S. Georgii u. V. von Deutſchen Schreib. an Spalat.* ibid. *ep. ad Io. Thurzonem, Ep. Vratiſl.* ibid. *ad Günther de Bünau*, ibid. *an den Adel von des chriſtl. Stand. Beſſer.* ibid. *et* 1113, a. *von neuen Eckiſch. Bullen u. Lügen*, ibid. *appellat. ad Concil. a Leone X repetit.* ibid. *aduerſ. Antichriſt. Bull.* ibid. *warum des Pabſts u. Anhäng. Bücb. verbrandt*, ibid. *praelud. de captiuit. Babyl.* ibid. b. *aſſertio artic. per Bull. Leon. X damnat.* ibid. *reſp. ad condemnat. libror. Lutheri per Magiſtr. Louanienſ. et Colonienſ.* ibid. *Erklaer. etl. Artik. in ſein. Serm. vom heil. Sacram.* ibid. *diſſ. de libertat. Chriſt.* 1114, a. *Teſſaradecas conſolat.* ibid. *kurze Form der X Gebothe des Glaub. u. Vater Unſ.* ibid. b. *das Vater Unſer zu verſtch. für Kinder*, ibid. *von guten Werk.* ibid. *Serm. vom Bann*, ibid. *von der Meſſe*, 1115, a. *Ausleg. des Vater Unſ.* ibid. *ratio confitendi*, ibid. *diſputt. de bonis operib. etc.* ibid. *reſolut. diſp. de fide infuſa et acquiſita*, ibid. *epp. ao. 1521 ſcriptae*, 1119, a. *an den Bock zu Leipz.* ibid. *auf des Bocks Antw.* ibid. *Widerſpr. ſein. Irrthums von Hier. Emſern erzwungen*, ibid. *Paſſional Chriſti u. Antichriſti*, ibid. b. *reſp. ad lib. Ambroſ. Catharini defenſ. Sylv. Prieriat. cum expoſit. Daniel. de Antichriſto*, ibid. *ep. ad Frideric. El. Sax. ad dietam Wormatiae*, ibid. *Antw. an Churf. Friedr. daß er auf Kayſerl. Befehl etl. Artik. widerruff. ſoll*, 1120, a. *Antw. auf Pfinztag ao. 1521 vor dem Kayſer beſchehen*, ibid. *ep. ad Carol. V poſt abitionem ex conventu Wormat.* ibid. *ad Stat. Imp. poſt diſceſſ. ex Wormat.* ibid. *Miſſive an Albrecht zu Manſfeld nach ſein. Abſchied zu Worms*, ibid. *Schreib. an Luc. Cranach von ſein. Verhoer zu Worms*, ibid. *reſp. ad artic. Wormat. obiect. a Magiſtris*, ibid. b. *Schrifft an den Cardin. zu Magdeb. weg. des Ablaſſ.* ibid. *confutat. vation. Latomianae pro incendiar. Louanienſ. ſcholae*, ibid. *Gegenurtheil üb. das Urtheil der Theol. zu Paris*, ibid. *Serm. vom Reich Chriſti, u. Herodis*, ibid. *Serm. am Oberiſten ao. 1521*, 1121, a. *wie man einen Chriſt. tauffen ſoll*, ibid. *Unterricht wegen der verbothenen Bücher*, ibid. *Serm. von würdig. Empfah. des Abendmahls*, ibid. *Etl. Sermm.* ibid. *Serm. auf dem Hinwege gen Wormſ*, ibid. *Gebeth zu Worms*, ibid. *Ausleg. des LXVII Pſalm.* ibid. *Magnificat verteutſcht*, ibid. b. *Salomon. Gebeth verteutſcht*, ibid. *ob der Pabſt die Beichte gebiethen koenne*, ibid. *Pſalm. CXVIII, CXIX verteutſcht*, ibid. *Ausleg. Pſalm. XXXVI*, ibid. *Ausleg. des Evangel. von X Auſſatzig.* ibid. *Serm. quid Chriſtiano praeſtand. ſit*, 1122, a. *abuſ. in eccleſ. irrept. non manib. ſed verbi virtute eſſe exterminand.* ibid. *iudic. de votis monaſt.* ibid. *enarrat. epp. et euangel. vulgo Poſtillae*, ibid. *Ausleg. der Epp. u. Evangel. des Advents*, ibid. *von Advent bis Oſtern*, ibid. *von Chriſttag bis Sonntag nach Epiphan.* ibid. *von Oſtern bis zum Advent*, ibid. b. *Serm. von dreyerley gut. Werk.*

Werk. ibid. *disp. de excommunicat.* ibid. *de abroganda Missa priv.* ibid. *von Missbrauche der Messen*, ibid. *epp. ao. 1522 scriptae*, 1130, a. *iudic. de Erasmo Roterod.* ibid. *ep. ad Wolfg. Fabric. Capiton.* ibid. *Bulla coenae Domini*, ibid. *wid. die Neuerung in Wittenb. durch Carlstadt*, ibid. b. *Schreib. an Churf. Friedr. weg. sein. Sachen*, ibid. *an Geo. Spalatin.* ibid. *ad Fridericum Elect. qua se excusat, quod inscio El. ex Pathmo Witteberg. redierit*, ibid. *Schreib. an Churf. Friedr. einen Prediger nach Altenburg zu schicken*, ibid. *an Claus Storm, warum er die Praelat. antaste*, ibid. *ad Boemos comitia Pragae agentes*, 1131, a. *contr. Henr. reg. Angl.* ibid. *Antw. Teutsch auf Koen. Heinr. von Engell. Buch*, ibid. *Schreib. an einen Freund, warum er dem Koen. in Engell. so hart geschrieb.* ibid. *XIV Predigt. ao. 1522 gepredigt*, ibid. *Ermahn. Warn. u. Erinnerung*, ibid. *Auslег. des Pabsth. mit sein. Figuren*, ibid. *was die Zahlen 7, 12, u. 84 geistl. bedeuten*, ibid. *Warnung für Aufruhr*, ibid. b. *Ermahn. an die 4 Bettelorden unter Hartmuths von Cronberg Nahm. ausgegangen*, ibid. *VII Predigt. nach sein. Zurückkunfft aus dem Pathmo*, ibid. *Sermm. II ex praecedent. Lat.* ibid. *Serm. von den Bildniss.* ibid. *Missive troestl. den Verfolgt. an Hartmuth von Cronberg*, ibid. *Meynung von beyd. Gestallt des Sacram.* ibid. *Ausleg. des Ave Maria*, ibid. *explicat. Salutat. angel.* 1132, a. *Serm. von der Sünde, Gerechtigk. u. Urtheil*, ibid. *von Mensch. Lehre zu meyden*, ibid. *von den Cloestern u. geistl. Gelübden*, ibid. *III Sermm. auf Exaudi, Himmelf. u. Pfingst.* ibid. *Serm. auf den Pfingsttag*, ibid. *am Pfingstmontage*, ibid. *am Erichstage*, ibid. *am Tage Severi zu Erfurth von Creutz u. Leyden*, ibid. *ep. ad Erfordienf. de implorat. diuorum*, ibid. *wid. den falsch genannt. geistl. Stand des Pabsts u. Bischoffe*, ibid. b. *Serm. von der Gewalt S. Peters*, ibid. *Vorrede auf Melanchth. Auslegung der Ep. an die Roem.* ibid. *auf die Büch. Wesselii von Groening.* ibid. *Serm. von den Heilthumen u. Gezierd mit Uberfluss von heil. Kreuz in den Kirch.* ibid. *von Preis der Lehre Johannis des Taeuffers*, ibid. *von Geburth u. Verehrung Mariae u. der Heilig.* 1133, a. *Serm. am Auffarths-Tage*, ibid. *am Sonnt. nach der Auffarth*, ibid. *am Pfingsttag*, ibid. *vom ehelich. Leben*, ibid. *welche Personen zu ehelichen verboth. sind in der heil. Schrifft*, ibid. *disp. an liceat perpetuum votum vouere*, ibid. *Serm. de S. Antonio Eremita*, ibid. b. *Frag u. Antwort für Kinder*, ibid. *Serm. auf das Evangel. vom reich. Manne*, ibid. *auf den Tag der XI tausend Jungfr. zu Erfurth von Glaub. u. Werk.* ibid. *dass ein jed. Christ menschl. Lehre, so viel sie das Gewiss. belang. beurtheilen darff*, ibid. *de auctorit. iudicandi qualecunque doctrin. genus penes eccles. sita*, ibid. *Serm. vom unrecht. Mammon*, ibid. *von Uberfluss der zeitl. Güther*, ibid. *von S. Peter u. Paul*, 1134, a. *Ep. an Hans von Rechenberg*, ibid. *Serm. von Taub. u. Stummen*, ibid. *von Pharisaeern*, ibid. *von S. Jacob*, ibid. *von der Himmelf. Mariae*, ibid. *wie viel Krafft die Evangel. üb. die Concil. haben*, ibid. *Beth-Buch*, ibid. *Serm. von neugebohrn. Kindl.* ibid. *epp. 1523 scriptae*, 1141, a. *Antw. auf Herz. Georg. Schreib.* ibid. *Brief an Albrecht zu Mansfeld*, ibid. *an Hansen von der Plaunitz*, ibid. *wid. die Verfaelscher Kayserl. Mandats*, ibid. *Antw. auf Churf. zu Sachs. Ansuchen*, ibid. *ep. ad Praepoſit. et Canonic. eccleſ. Witteb.* ibid. *zwo Schrifft. an das Capit. zu Wittenb.* ibid.

ibid. b. *ep. ad Praepoſit. et canonic. Witteb. de cerem. in templ. repurgand.* ibid. *ep. ad Carol. Duc. Sabaudiae*, ibid. *ad fratr. Erlingenſ. de impiis artic. ibi per paroch. Erlingenſ. propoſit.* ibid. *Verantwort. etl. Artik. an die Gemeine zu Erling.* ibid. *an a Principib. Chriſtian. bella geri poſſint*, ibid. *interpr. duor. monſtror. Romae inuentor. et in Miſnia edit.* 1142, a. *wid. Cochlaeum*, ibid. *Predigt. ausgegangen ao. 1523*, ibid. *XXVII Predigt. ao. 1523 gehalten*, ibid. *von weltl. Obrigkeit*, ibid. b. *Serm. am Jahrs-Tage von der Beſchneid.* ibid. *am Sonnt. nach der heil. drey Koen. Tag*, ibid. *Ermahn. an die Herrn Teutſch. Ordens, ehelich zu werden*, ibid. *von Anbethen des Leichnams Chriſti*, ibid. *daſs Jungfr. Cloeſter goettl. verlaſſ. moegen*, ibid. *daſs Chriſtus ein gebohrner Jude ſey*, ibid. *das Tauff-Büchl. verteutſcht*, 1143, a. *daſs eine chriſtl. Gemeine Recht habe Lehre zu urtheilen, zu beruffen, etc.* ibid. *von Ordnung des Gottesdienſts in der Gemeine*, ibid. *Ordnung eines gemeinen Kaſtens*, ibid. *Chriſtus Ablaſs-Brieff*, ibid. *VIII Sermm. in der Faſten gepredigt*, ibid. *Serm. am Sonnt. nach Mitfaſten*, ibid. b. *III Sermm. üb. Matth. XII von Zeich. Jonae*, ibid. *Serm. am grün. Donnerſt.* ibid. *von gut. Hirten*, ibid. *am Sonnt. Cantate*, ibid. *auf den IVten Sonnt. nach Oſtern*, ibid. *auf das Evangel. Marc. am letzten: da die Eilffe &c.* ibid. *am Tage der Himmelf. Chriſti*, ibid. *von zweyerley Menſch.* ibid. *Brief an Hans von Rechenberg, ob jemand ohne Glaub. verſtorb. ſeelig werden koenne*, 1144, a. *an Joh. von Schleinitz zu Jarshauſen einer Heyrath halben*, ibid. *an die drey Hoff-Jungf. die vertrieb. worden aus Freyberg*, ibid. *Serm. auf den Pfingſttag*, ibid. *am IVten Sonnt. nach Trinit.* ibid. *am Vten Sonnt. n. Trinit.* ibid. *Brieff an alle Chriſten zu Worms*, ibid. *zu Riga, Revel u. Tarbthe in Lieffl.* ibid. *Bedenk. vom Zinskauff*, ibid. b. *Brief an den Rath zu Oelnitz eines aufrühriſch. Predig. halben*, ibid. *an Mich. von der Straſſen eines aufrühr. Predig. halb.* ibid. *ep. ad amic. qui ſunt Auguſtae*, ibid. *Troſt-Brief an die Chriſt. zu Augſp.* ibid. *Schreib. an Leonh. Puchler von Anbethen des Sacram.* ibid. *an eine Cloſter-Jungfr. von Adel, ſo ſich mit einem Bürgerl. verheyrath.* ibid. *Auslg. Corinth. VII*, ibid. *Ep. S. Petri ausgelegt*, ibid. *Ausleg. epp. II Petri u. S. Judae*, ibid. *enarrat. in epp. D. Petri duas et Iudae vnam*, 1145, a. *de inſtituend. miniſtr. eccleſ.* ibid. *formula miſſae et communion.* ibid. *wie es mit denen ſo communiciren wollen gehalten werden ſoll*, ibid. *exempl. theol. Papiſt.* ibid. b. *ep. ad Io. Briſmannum de confutando Caſp. Schatzgeyeri ſcripto cont. Luther.* ibid. *Serm. von den VIII Seligk.* ibid. *II dergl. Sermm.* ibid. *auf das Evangel. Luc. I, Maria ſtund auf &c.* ibid. *vom neugebohrn. Kindl. Jeſu*, ibid. *Praefat. methodica totius ſcript. in ep. ad Rom.* ibid. *ep. ad Io. Crotum*, 1151, b. *epp. ao. 1524 ſcriptae*, 1155, a. *praefat. ad edict. Caeſar. inter ſe pugnant.* ibid. *wid. die Verdamniſs der XVII Artik. der Univerſ. Ingolſtadt. und der Wiener Artik.* ibid. *wid. den neuen Abgott u. alten Teuffel zu Meiſſen*, ibid. *Brief an den Rath zu Mülhauſ. ſich für Thom. Münzern zu hüten*, ibid. b. *an die Fürſt. zu Sachſ. von dem aufrühr. Geiſt*, ibid. *an das Capit. zu Wittenb. wie die Kirch. Ceremon. zu beſſern*, ibid. *Praef. et not. ad bull. Clement. VII*, ibid. *Serm. von der Beſchneidung*, 1156, a. *Erklaer. Joh. I, des andern Tag. ſieh. Johann. Jeſum*, ibid. *ep. conſolat. ad Lampert.*

pert. Thorn. ibid. *an Hans von Schwarzenberg*, ibid. *an Bartholom. von Staremberg*, ibid. *ep. praefixa comment. Io. Pommerani in Pſalter.* ibid. *Ausleg. Pſalm. I-IX, u. XXII*, ibid. *Vorrede über Walthers geiſtl. Geſaenge*, ibid. *Troſtbrief an die Miltenberg.* ibid. b. *Ausleg. Pſalm. CXXVII an die zu Riga*, ibid. *daſs Eltern ihre Kinder zum Eheſtande nicht zwing. ſoll.* ibid. *Antw. auf Wolf von Salhauſ. Brieff*, ibid. *von Brauch chriſtl. Freyheit*, 1157, a. *Schrifft an ein. Landherrn in Oeſterr.* ibid. *an die Stadt-Räthe Schulen zu errichten*, ibid. *ob man nach Moſis od. Kayſerl. Rechte richten ſolle*, ibid. *vom Wucher*, ibid. *von Geſetz u. deſſen Gebrauch*, ibid. *Ausleg. I Tim. II, Gott will daſs allen Menſch.* ibid. b. *Serm. üb. Evangel. Jeſus ward vom Geiſt in die Wüſt. &c.* ibid. *vom Greuel der Still-Meſſe*, ibid. *ob eine gezwungene Ehe binde*, ibid. *Serm. vom Reich Gottes*, ibid. *von Gleiſsner u. offenbar. Sünder*, ibid. *unſern Glaub. betreff.* ibid. *worauf Chriſtus ſein. Kirch. gebauet*, ibid. *ob Chriſtus ſein. Kirch. auf Petr. u. die Paehſte gebauet*, 1158, a. *das Gloria in Excelſis*, ibid. *Serm. in Exod.* ibid. *von der Nutzbark. des heil. Sacram.* ibid. *von Beichte u. Sacram.* ibid. *Serm. zu Born gepredig.* ibid. *von Empfab. des Abendm.* ibid. *auf Evang. Joh. VI, mein Fleiſch iſt die rechte Speiſe*, ibid. *Serm. am Tage S. Steph.* ibid. *auf den Sonnt. nach dem Chriſttag*, ibid. *Praef. ad diſp. theol. Witeb. quaeſt.* ibid. *ep. ad Hier. Baumgartner.* ibid. b. *an Hans v. Minckwitz*, ibid. *Schrifft an D. Joh. Rühel, wie ſich Graff Albrecht von Mansfeld wid. die aufrühr. Bauern zu verhalten*, 1170, a. *II Leich. Predigt. auf Churf. Friedr. zu Sachſ.* ibid. *Troſt-Brief an Churf. Johann. üb. Churf. Friedr. Tode*, ibid. *Schreib. an Joh. Rübel*, ibid. *von Bruder Henrico in Diedmar verbrandt*, ibid. *ep. ad Bremenſ. de martyrio Henrici Sudphani*, ibid. *expoſit. Pſalm. X*, ibid. *von Bildern u. Sacram.* ibid. b. *Schreib. an Graff Albrecht zu Mansfeld, wie ferne er in Relig. Sach. weich. ſoll*, ibid. *an die Chriſt. zu Straſsburg wid. den Schwaermer-Geiſt*, ibid. *Vorrede zum Vertrag zwiſch. Schwab. u. den Bauern*, ibid. *II Brieff. D. Andr. Carlſtadt betreff.* ibid. *Ermahn. zum Fried. auf die XII Artik. der Bauerſchafft in Schwab.* ibid. *wid. die Bauern*, 1171, a. *Gericht über Thom. Müntzer*, ibid. *Schreib. an Churfürſt Johann. ſeine Pfarr. zu beſeh.* ibid. *an Herz. Georg. zu Sachſ.* ibid. *ad Henr. VIII reg. Angl.* ibid. b. *an die Danziger*, ibid. *Gutacht. üb. die Artik. der Handwerke zu Erfurth*, ibid. *Poſtilla vom VI Sonnt. n. Epiph.-VI Sonnt. darnach*, ibid. *Predigt vom Eheſtande*, ibid. *Vorrede auf die Ausleg. der Epp. u. Evangel. von Feſt der heil. drey Koen. bis Oſtern*, ibid. *II Pred. üb. Geneſ. III u. XXII*, ibid. *wid. die Rottengeiſt.* ibid. *üb. Pſalm. CXXVI*, ibid. *Brieff. an Leonh. Koppen u. Rath zu Dommitſch*, 1172, a. *ep. ad Wolfg. Reiſſenbuſch vt ducat vxor.* ibid. *Brieff an die zu Antorff*, ibid. *ad Chriſtian. Antwerpiae*, ibid. *an Churf. zu Mayntz ſich zu verehlich.* ibid. *an Mich. Stieffeln ſich zu verheyrath.* ibid. *IV Einlad. Brieff. an ſein. Freunde zu ſein. Wirthſchafft*, ibid. *von aeuſſerlich. Gottesdienſt an die in Lieſſl.* ibid. *de ſervo arbitrio ad Eraſm. Roterod.* ibid. b. *Serm. von würdig. Empfab. des Sacram.* ibid. *von der Jüd. Reichs u. der Welt Ende*, ibid. *wie ſich die Chriſt. in Moſen ſchicken ſollen*, ibid. *quomodo libr. Moſis a Chriſtian. legendi ſint*, ibid. *das Benedictus, od. Weiſſag. Zacharias, Luc. I*, ibid.

Predigt ſich für falſch. Prophet. zu hüten, Matth. VII, 1173, a. *üb. Luc. XIX von der Zerſtoer. Jeruſal.* ibid. *üb. Matth. XIX vom Reich. Chriſti*, ibid. *quemadmod. Greg. Chaſcilius reſpond. debeat Sacramentar.* ibid. *Serm. aus Ep. ad Epheſ. vom Wachsthume des Glaub.* ibid. *von der taegl. höchſt. Gotteraeſter. der Papiſt.* ibid. *V Pſalm. in Verfolg. zu leſen*, ibid. *die Teutſche Veſp. mit dem Magnific. verteutſcht*, ibid. *Unterſchied des Buchſtab. u. Geiſt.* ibid. *Ausleg. des V Buch Moſis*, ibid. b. *annotatt. in Deuteron.* ibid. *epp. ao. 1526 ſcriptae*, 1179, a. *Vorrede auf das abgemahlte Pabſtth.* ibid. *ep. ad Henr. Angl. reg.* ibid. *Vorſchlag, Ordnung in chriſtl. Gemeine zu halt.* ibid. *wie Aufruhr zu ſtillen*, ibid. *Bedenk. an D. Ge. Brück, wie Churf. zu Sachſ. ſich wider die Maynz. Bündniſs zu verhalt.* ibid. b. *Bedenk. auf des Landgr. Replica auf dieſe Maynz. Bündniſſ.* ibid. *Brief an Herz. Georg. ſich zu bekehren*, ibid. *Ausleg. der Ep. am Chriſttage aus Eſai. IX*, ibid. *ead. ſub tit. de Chriſto puro nato*, ibid. *Ausleg. Pſalm. CXII*, 1180, a. *Schrifft an die Chriſt. zu Reutling.* ibid. *Serm. vom Sacram. des Altars wid. die Schwaerm-Geiſt.* ibid. *de ſacram. corp. et ſangu. Chriſti*, ibid. *Ausleg. des Proph. Jonae*, ibid. *Habacuc*, ibid. *Act. XV u. XVI*, ibid. *Vorrede üb. das ſogenannte Synigramma*, ibid. *Predigt üb. Evangel. I Trinit.* ibid. b. *IV troeſtl. Pſalm. an die Koenig. Maria in Hungarn*, ibid. *Vertheid. eines Ehefalls*, ibid. *III Schreib. an Jo. Rübel, Ge. Mohr, u. Phil. Glücnſpiegel*, ibid. *ep. ad Ioſ. Levin Metzſch*, ibid. *Ausleg. 2 Moſ. I-XIX*, ibid. *des Geſang Simeonis*, ibid. *epp. ao. 1527 ſcriptae*, 1185, a. *Geſchichte Leonh. Kayſers in Bayern*, ibid. *Antw. auf Kocn. in Engell. Laeſt. Schrifft*, ibid. *Brieff. an Churf. Johann*, ibid. *ob Kriegsleute auch in ein. ſeelig. Stande ſind*, ibid. *daſs die Worte: das iſt mein Leib, noch feſt ſtehen*, ibid. *defenſ. verbor. coenae: accipite, comedite, aduerſ. ſacramentar.* ibid. b. *Troeſt. an die Chriſt. zu Halle üb. Ge. Wincklers Tod*, ibid. *Serm. am V Sonnt. p. Epiph.* ibid. *von der Krafft der Himmelf. Chriſti*, ibid. *Vorrede üb. Jo. Brentii Ausleg. des Predig. Salom. u. ſein. erſte Poſtille*, ibid. *ob man für dem Sterb. ſtieh. ſolle*, 1186, a. *Vorrede auf Jo. Lichtenberg. Weiſſag.* ibid. *Ausleg. Jer. XXIII von Chriſti Reich u. chriſtl. Freyheit*, ibid. *Warnung für falſch. Lehre*, ibid. *wie die Kind. zum Gotterdienſt anzuhalten*, ibid. *Pred. üb. das I B. Moſis*, ibid. *in Geneſ. declamatt. Lat.* ibid. *ob das heil. Abendm. den Schwach. unter einerley Geſtallt zu reich. ſey*, ibid. *epp. ao. 1528 ſcriptae*, 1190, a. *Latein. Schreib. an Spalatin.* ibid. *Schreib. an Heinr. von Einſiedel, nebſt theol. Bedenk. weg. ihrer Verfolg.* ibid. *an Spalatin. wegen dieſ. Sache*, ibid. *Brieff an Chriſtian. III Koen. in Daenem.* ibid. *ad Gerh. Viliſcampum*, ibid. *Vermahn. an Churf. zu Brandenb.* ibid. *von beyd. Geſtalls. des Sacram. an einen Freund*, ibid. *V Bedenk. für die verfolgt. v. Einſiedel*, ibid. b. *Vorrede zum Unterricht der Viſitat. an die Pfarr. in Sachſ.* ibid. *Schreib. an Churf. Joh. Friedr. weg. etl. zur Viſitation nöthig. Perſon.* ibid. *Schrifft an Greg. Brück wid. Carlſtadts Auflage*, ibid. *Widerleg. falſch. von Carlſtadt wid. ihn geführt. Argum.* ibid. *Bekaentniſs vom Abendm. Chriſti*, ibid. *Troſtſchrifft an die Chriſt. in Halle*, 1191, a. *Bedenk. in einer Ehe-Sache*, ibid. *Ausleg. des Proph. Zachar.* ibid. *Brief von der Wiedertauffe an zweene Pfarrer*, ibid. *an Joh. Rübel*, ibid. *Vorrede zu der Geſchichte eines Brud. Clauſſen in Schweiz*, ibid.

ibid. *an ein. Freund, wie er ſein. Weibe in unbillig. Fürnehm. begegn. ſolle*, ibid. *Vorrede auf Urſulae Buch weg. des verlaſſ. Cloſt. zu Freyberg*, ibid. *Schrifft an die Pfarrer zu Gottting.* ibid. b. *Troſt-Brief an eine Perſon in Nieder-Sachſ.* ibid. *Fab. Aeſopi vom Löw. u. Eſel verteutſcht*, ibid. *Schreib. an Lazar. Spengler von der Winckel-Meſſe*, ibid. *Vorrede zur falſch. Bettler Bäberey*, ibid. *zu Klingenbeils Buch von der Prieſt. Ehe*, ibid. *Bericht auf eine Ehe-Sache*, ibid. *Praef. ſup. comment. in Apocalypſ.* ibid. *Propoſit. de digamia Epiſcop.* 1192, a. *vom Kriege wid. die Türcken*, ibid. *Auslег. der X Geboth. u. wie Moſes zu lehren iſt*, ibid. *Schrifft an Landgr. Philipp zu Heſſ. auf das Colloqu. gen Marburg zu kommen*, 1195, a. *an Herz. Albrecht in Preuſſ. weg. der zu Marb. mit Oecolampad. zu haltend. Unterred.* ibid. *an Churf. Johann von der Gegenwehr*, 1196, a. *von heiml. u. geſtohln. Brieff. nebſt ein. Pſalm. ausgelegt wid. Herz. Georg.* ibid. *II Schreib. an Graff Albrecht zu Mansfeld*, ibid. *epp. V ad Wencesl. Linck, Ionam, Amſdorff. et Aquilam*, ibid. *epp. IV ad Golitium, Amſdorff., et Heſſum*, ibid. *epp. V ad Amſdorff. Kaugisdorff. et Linck.* ibid. *epp. IV ad Ionam, Spalatin. Matthiam et Amſdorf.* ibid. *epp. V ad Amſdorf. Hausmann. et Ionam*, ibid. *epp. V ad Spalat., Linck, Hausmann. etc.* ibid. b. *epp. IV ad Myconium, Amſdorf., Linck. et Agricol.* ibid. *Enchiridion*, ibid. *Catechiſm. minor*, ibid. *groſſ. Catechiſm.* ibid. *Bekaenntn. des Glaub.* ibid. *confeſſ. fidei*, ibid. *Serm. von der Sünde wid. den heil. Geiſt, Chriſti Brüd. u. Schweſt. von eigen. Gerechtigk.* ibid. *Vorrede aufs Buch der Weisheit*, 1197, a. *zu Juſt. Menii B. von chriſtl. Haushalt.* ibid. *Antw. auf die Frage an Churf. Johann, wie ſich ein Fürſtl. Abt bey Ableg. des Habits zu verhalt.* ibid. *Dankſag. an Churf. Johann. weg. geſchenkt. Kleider*, ibid. *Predigt wid. den Türk.* ibid. *Troſtſchrifft an eine Perſon in Anfecht.* ibid. *Auslег. Pſalm XVIII, XIX, u. Joh. Cap. XX*, ibid. *Vorrede auf Phil. Melanchth. Erklaer. der Ep. an die Coloſſ.* ibid. *auf Caſp. Huberini B. von Zorn u. Güte Gottes*, ibid. *zu Thom. Venatorii Unterr. für Sterb.* ibid. *Brief an Joſ. Levin Metzſch*, ibid. b. *an Nic. Hausmann*, ibid. *Auslег. etl. Capp. des V B. Moſis*, ibid. *des Geſang Moſis*, ibid. *geiſtl. Lieder*, ibid. *Bekaenntn. auf dem Reichstag zu Augſp. in XVII Artik.* 1200. *Antw. auf das Schreyen der Papiſt. üb. die XVII Artik.* ibid. *an ſein. Tiſchgeſellſch. von der Dolen u. Kraben Reichstage*, ibid. *Antw. an Churf. Johann, der Analogia u. des Predig. weg.* ibid. *Schreib. an Landgr. Philipp. zu Heſſ.* ibid. b. *epp. theol. ad Auguſt. comitia ſcript.* ibid. *III Schrifft. an Churf. Johann nach Augſp.* ibid. *an Erz-Biſch. in Maynz, daſs er zum Fried. rath. wolle mit Auslег. des II Pſalm*, ibid. *Vermahn. an die Geiſtl. auf dem Reichst. zu Augſp.* 1201, a. *Schreib. an Churf. Johann von Verboth des Predig.* ibid. *Bedenk. üb. etl. Streit-Artik. auf dem Reichstag zu Augſp.* ibid. *Schreib. an Churf. Johann der Gegener Vorſchlaege nicht anzunehm.* ibid. *die Wahl ein. Roem. Koen. betreff.* ibid. *ob dem Kayſer, der des Evangel. weg. mit Krieg überzieh. mit Recht Widerſtand zu thun*, ibid. *ep. ad Petr. Hackenberg.* ibid. *ad Phil. Melanchth.* ibid. *Vorrede auf den Prophet. Daniel an Herz. Johann Friedr.* ibid. *Uberſetz. Heſekiel. XXXIX vom Gog*, ibid. *Sprüche der heil. Schrifft womit er ſich in ſein. Anfecht. getroeſt.* ibid. *Propoſit. von der Kirch. Gewalt*,

ibid. *Troſt-Brief an ſein. Vater Hans Luther*, 1202, a. *Brieffe an Joſ. Levin Metzſch, Juſt. Jonae Hausfrau, u. Wolfg. Wiebel*, ibid. *Ausleg, Pſalm. CXVIII*, ibid. *Antw. auf zwo Frag.* ibid. *Ausleg. Pſalm. CXVII*, ibid. *von Dollmetſch. u. Fürbitte der Heilig.* ibid. *Vorrede üb. Io. Brentii Ausleg. des Proph. Amos*, ibid. b. *Ausleg. Pſalm LXXXII*, ibid. *Wiederruff vom Fegfeuer*, ibid. *Pred. Kind. zur Schul. zu halt.* ibid. *Vermahn. zum Sacram. des Leib. u. Blut. Chriſti*, ibid. *Ausleg. Pſalm. CXI*, ibid. *von den Schlüſſeln*, ibid. *von Ehe-Sachen*, ibid. *Vorrede zum Auszuge aus dem Pabſtl. Rechte*, 1203, a. *auf das Buch vom Türk. Kriege*, ibid. *auf Juſt. Menii B. von der Wiedertauff. Lehre*, ibid. *Bericht auf V Frag. vom heil. Sacram.* ibid. *von der Tauffe ein. Jüdin*, ibid. *Schreib. an zwey Predig. ob ſie ihre Kirche verlaſſ. ſoll.* ibid. *daß ein Chriſt das Creutz gedultig trag. ſolle*, ibid. *öffentl. Noth-Brieffe an Churf. zu Brandenb. u. andere*, ibid. *an ſein Soehnl. Henſeh. Luther*, ibid. b. *Aeſopi Fabl. verteutſcht*, ibid. *Ausleg. der erſt. XII Pſalm.* ibid. *der erſt. XXV Pſalm*, ibid. *üb. etl. andere Pſalm*, ibid. *Vermahn. in Sach. Gott. Wort betreff.* ibid. *argum. in Proph. Ezechiel.* ibid. *comment. in Daniel. Proph.* ibid. *Pred. üb. Joh. XVII vom Gebeth Chriſti*, ibid. *Serm. von Creutz u. Leid.* 1204, a. *Warnung an ſein. Deutſch.* 1208, a. *Gloſſa auf das Edict des Kayſ. von 1531*, ibid. b. *wid. den Meuchler zu Dreſden*, ibid. *Schreib. an Churf. Johann. weg. ſein. hart. Schreibart wid. Herz. Georg.* ibid. *ep. ad Erneſt. Duc. Brunſuic. de modo concordiae a Bucero propoſ. recuſando*, 1209, a. *ad Matth. Crozſch*, ibid. *ad Bern. a Doelen*, ibid. *Vermahnung vor der Commun. an das Volck*, ibid. *Schreib. an Matth. Zellin, ein. Burg, zu Nürnberg, Wencesl. Linck. Churf. Johann, nebſt Citat. an Heinr. Ditterſdorff*, ibid. *Vermahn. bey dem Gebr. des Sacram. unt. beyder Geſtallt zu bleib.* ibid. *Serm. üb. Evangel. Joh. XX von Maria Magd.* ibid. *IV Vorred. zwey üb. Alexii Croſners Predigt, Brentii B. von Eheſach. u. Aeg. Fabri Erklaer. Pſalm. LI*, ibid. *Vermahn. an ein. Pfarr. zu unbill. Abſetz. ein. Pfarr. nicht ſtille zu ſchweig.* ibid. b. *Troſtſchrifft an ſeine Mutter*, ibid. *Schreib. an die Chriſt. zu N. weſſ. ſie ſich in Vertreib. ihrer Pfarrer zu verhalt.* ibid. *Vermahn. an die Chriſt. zu N. weg. Gebrauch des Sacram. unt. beyd. Geſtallt*, ibid. *daß Predig. ſchuldig des Volcks Sünde zu ſtraffen*, ibid. *von Verhalt. eines Lehrers bey Verfolg. ſein. Amts*, ibid. *Troeſt. an eine bekümmerte hohe Perſon*, ibid. *Pred. von den Engeln üb. Matth. XVIII*, 1210, a. *II Serm. üb. dieſe Materie*, ibid. *Hochzeit-Pred. üb. Hebr. XIII*, ibid. *Pred. von unſer. ſeelig. Hoffnung üb. Tit. II*, ibid. *Beſchreib. des Hoffleb.* ibid. *Predigt von der Zerſtoer. Jeruſal.* ibid. *von Gott. Dreyfaltigk.* ibid. *Ausleg. Joh. VI. VII u. VIII*, ibid. *Artik. von der chriſtl. Kirch. Gewalt u. Cloſt. Gelübd.* ibid. *Serm. üb. Matth. XXII, wie Chriſt. wahr. Gott u. Menſch ſey*, ibid. *Schreib. an Churf. Johann den angebothen. Fried. nicht auszuſchlag.* 1213, a. *II Schreib. an Churf. Joh. von der Fried. Handl.* ibid. *Troſtſchrifft an die verzagt. Leipzig.* ibid. *Schreib. an die Graff. von Schlick*, ibid. *Rathſchlag auf vorgeſchlag. Mittel in der Fried. Handl. zu Schweinfurt*, ibid. *Rathſchl. zum Tage gen Nürnberg*, ibid. *die Wahl Koen. Ferdinandi betreff.* ibid. *von den endlich. Mitteln der Fried. Handl. zu Nürnberg*, ibid. b. *Bedenk. der geiſtl.*

Güther halb. ibid. *von der Sequeſtrat.* ibid. *Vaticinium*, ibid. *Schreib. an Friedr. I Koen. in Daennem. weg. des gefangen. Koen. Chriſtiani*, ibid. *u. anderer Bedenk. ob u. wie ſie ihres Herrn Edict den Unterthan. verkündig. ſoll.* ibid. *ungedruckte Briefe an die Aebtiſſ. u. Magiſtrat in Herford*, ibid. *Ausleg. Matth. V, VI, VII*, ibid. *Ausleg. Pſalm. CXLVII*, 1214, a. *zwo Predigt. üb. Galat. III u. Mich. V*, ibid. *Ausleg. des Seegens, Num. VI, v. 22*, ibid. *Troſtſchrifft an Churf. Johann, in ſein. Krankheit*, ibid. *II Schreib. an Ge. Mohr, ſein. Beruff nach N. belang.* ibid. *Troſtſchr. an ein. Freund weg. den Tod ſein. Sohnes, u. an eine angefocht. Perſon*, ibid. *Brief an Marggr. Albrecht wid. etlich. Rottengeiſt.* ibid. *von den Schleich. u. Winckel-Predigern*, ibid. *II Schrifft. an ein. gut. Freund*, ibid. b. *Troſtſchr. an ein. von Adel*, ibid. *Pred. üb. Epheſ. VI, 10*, ibid. *Troſtſchr. an ein. des Leb. überdrüſſ. von Adel*, ibid. *Pred. üb. II Dom. Aduent. von der Zukunfft Chriſti*, ibid. *Vorrede üb. Brentii Türk. Pred.* ibid. *III Schreib. an Valten Hausmannen*, ibid. *an Churf. Joh. Friedr. in einer boeſ. Ehe-Sache*, 1215, a. *an einen von Adel der in Ungnade gefall.* ibid. *enarrat. Pſalm. II*, ibid. *in Pſalm. LI*, ibid. *annotatt. in Eccleſiaſt. Salom.* ibid. *Unterricht an die Leipzig. weg. Empfah. des Sacram. unt. einer Geſtallt*, 1217, a. *Antw. auf Wolf Wiedmanns Schreib. vorſtehende Schrifft betreff.* ibid. *Urtheil üb. Herz. Georg.* ibid. *Verantwort. der von Herz. Georg. aufgelegt. Aufruhr, ſammt ein. Troſt-Brieff an die verjagt. Leipzig.* ibid. *Antw. auf Herz. Georg. nächſt. Buch*, ibid. *Warnung an die zu Frankf. ſich für der Zwingliſch. Lehre zu hüten*, ibid. *Bedenk. vom künfftig. Concil.* ibid. *Troſtſchr. an die verjagt. Oſchatzer*, ibid. b. *Fürſchrifft an den Rath zu Rothenburg für Ge. Schnell*, ibid. *an den Rath zu Bremen*, ibid. *an die Predig. zu Erfurt*, ibid. *Troſtſchr. an ein. der das heil. Abendm. unter einer Geſtallt empfang.* ibid. *Summa des chriſtl. Leb. üb. 1 Tim. I*, ibid. *Sermo de Summa vitæ Chriſti*, ibid. *Predigt von der Liebe aus 1 Joh. IV, 16-21*, ibid. *Ausleg. des 2 Glaub. Artik.* 1218, a. *von der Winkel-Meſſe u. Pfaff. Weyhe*, ibid. *IV Vorred. auf verſchied. Bücb.* ibid. *Summarien üb. die Pſalm. u. Urſach. des Dollmetſch.* ibid. *Pred. vom verlohrn. Schaaff üb. Luc. XV*, ibid. *Schreib. an Joh. Rübel*, 1220, a. *Brief an ein. Freund von ſein. Buch von der Winckel-Meſſe*, ibid. *Ausleg. des LXV Pſalm.* ibid. b. *Schreib. an ein. von Adel der in Ungnad. gefall.* 1221, a. *Ausleg. Pſalm. CI*, ibid. *Schreib. an Gabr. Zwilling*, ibid. *ob Chur-Sachſ. ander. Obrigk. Unterth. in Schutz nehm. moege*, ibid. *Troſtſchr. an Balthaſ. Joeppel*, ibid. *IV Troſtſchr. an eine Fürſtl. Perſon*, ibid. *Ausleg. Joh. XVII*, ibid. *Troſtſchr. an Joh. Rübel, Autor Broitzen, eine ſchwermüth. Perſon, u. Caſp. Müller*, ibid. *Erklaer. 1 Cor. XV von Auferſteh. der Todt.* ibid. *Rath an eine beleidigte Perſon*, ibid. b. *Rathſchlag auf den Handeltag in Heſſ.* ibid. *andere Schrifft wid. die Sacramentirer*, ibid. *warum die Einſamk. zu flieh.* ibid. *Unterr. wid. die Kleinmuth in Leib. Schwachh.* ibid. *Scholia in Proph. Iesaiam*, ibid. *Ausleg. Jeſ. cap. XXXV et XXXVII*, ibid. *cap. LIII*, ibid. *enarrat. in Pſalm. XLV*, ibid. *Ausleg. Pſalm. CI*, 1222, a. *Serm. von der Sünde wid. den heil. Geiſt*, ibid. *üb. Evangel. Marc. VII u. Luc. VII*, ibid. *Antw. auf der von Einſiedel Fragſtücke*, ibid. *Schreib. an ein. Pfarr. ob an Paebſtl. Ort. ein Haus-Vater ſich zu Hauſe*

ſe communicir. moege, 1224, a. — *ob man bey abgoettiſch. Gottesdienſte mit unverletzt. Gewiſſ. ſeyn koenne*, ibid. — *ep. ad Urban. Rhegium*, ibid. — *Pred. von der Tauffe*, ibid. — *II Sermm. üb. Evangel. vom Hauptm. zu Capernaum*, ibid. — *Bedenk. an Leonh. Beyer*, ibid. — *ob man ſich das Sacram. unt. beyd. Geſtallt im Geheim moege reich. laſſ.* ibid. — *Schreib. an Gabr. Zwilling*, ibid. b. — *Vorrede zu Lazari Spenglers Bekaenntn.* ibid. — *Weiſe zu beten*, ibid. — *Vorrede zu Urb. Rhegii Widerleg. der Münſter. Wiedertaeuff. Bekaennt.* ibid. — *auf die neue Zeit. von Münſter*, ibid. — *ob ein Chriſt mit gut. Gewiſſ. ein. Pachſtl. Biſchofft-Krocn. beywohn. koenne*, ibid. — *etl. Sprüche wid. das Concil. Obſtantienſe*, ibid. — *Troſtſchr. für die Chriſt. zu Mitweyde*, ibid. — *Antw. auf des Raths zu Augſp. Werb. von der Einigk. im Sacram. Streit*, 1225, a. — *Strafffchr. an den Biſch. in Mayntz*, ibid. — *Bedenk. in einer Deſertions-Sache*, ibid. — *Schreib. an Churf. Joh. Friedr. als Koen. Franciſc. Melanchth. zu ſich gefordert*, ibid. — *an ebendenſelb. vom Concilio*, ibid. — *Geſpraech mit Vergerio*, ibid. — *Brief an die Predig. zu Soeſt*, ibid. — *Ausſchreib. ein. freyen Concilii*, ibid. — *Vorred. auf die Hiſtor. zu Stasfort u. üb. Ant. Corvini Ausleg. der Evangel.* ibid. — *Comment. ſecund. in ep. ad Galat.* ibid. — *diſputt. V in Roem. III, 28*, ibid. b. — *Luc. VII, 47*, ibid. — *Daniel. IV, 24*, ibid. — *Quaeſt. de dicto 1 Cor. XIII*, ibid. — *diſp. cont. Miſſam priv.* ibid. — *Serm. üb. Matth. am XXII vom Zinnsgroſch.* ibid. — *Ausleg. Pſalm. CIX*, ibid. — *II Predigt. von der heil. Dreyfaltigk. u. groſſ. Abendm.* ibid. — *Predigt von den Engeln*, ibid. — *Ausleg. Jeſ. cap. XXXV et XXXVII*, ibid. — *Troſt im Leyd. aus Roem. VIII*, ibid. — *Schreib. an Barb. Liſſkirchen von der Priv. Commun.* 1226, a. — *an ein. Componiſt.* ibid. — *Ausleg. Pſalm. XXIII*, 1227, a. — *Schreib. an Lorenz Caßner ſich für Winkel-Predig. zu hüt.* ibid. — *Troſtſchr. an Hans Reineck.* ibid. — *Vorrede auf Ambroſ. Moibani Ausleg. Pſalm. XXIX*, ibid. — *von Unterſchied geiſtl. u. weltl. Regiments*, ibid. b. — *II Hochzeit-Pred. üb. Hebr. XIII u. Eph. V*, 22, ibid. — *Brief an D. Brücken von Cardinal zu Maynz*, ibid. — *Warn. an den Churf. zu Maynz*, ibid. — *Enarrat. in Proph. loelem*, 1228, a. — *in Proph. Amos*, ibid. — *Abdiam*, ibid. — *diſp. de poteſt. Concilii*, ibid. — *was ein Concil. für Macht habe*, ibid. — *Schreib. an Ant. Rudolff*, ibid. — *an den Rath zu Straſsburg*, ibid. — *an Graff Albr. zu Mansfeld*, ibid. — *II Predigt. vom Zorn*, ibid. — *diſp. de homine*, ibid. — *die 3 Symbola*, ibid. — *iudic. de ſtatu eccleſ. Erfordienſ.* ibid. b. — *II Predigt. üb. Evangel. von der Verſuch. Chriſti*, 1230, a. — *Vorrede üb. Ant. Corvini Erklaer. der Sonnt. Epp.* ibid. — *Bedenk. weg. des Concilii*, ibid. — *donatio Conſtantini verteutſcht*, ibid. — *Vorrede auf das Concil. zu Gangra*, ibid. — *auf etl. Brieffe Joh. Huſſen*, ibid. — *auf Moibani Ausleg. Matth. XXVIII, 19*, ibid. — *die Lügend von S. Joann. Chryſoſt. an das Concil. zu Mantua*, ibid. — *Schreib. an den Pfarr. zu Grimma*, ibid. b. — *Fürſchrifft an ein. Praelat. weg. ein. arm. Pfarr.* ibid. — *Schreib. an die Schweitz. weg. aufgericht. Concord. zwiſch. ihn. u. ihr. Predigern*, ibid. — *ep. ad eoſd.* ibid. — *an ein. Juden, warum er ihm Fürbittе an Churf. verſage*, ibid. — *an den Rath zu Iſny*, ibid. — *Ausleg. des Glaub.* ibid. — *Joh. cap. I*, ibid. — *andere Pred. üb. Joh. I*, ibid. — *Ausleg. Pſalm. VIII*, ibid. — *concitunculae amico perſcript.* 1231, a. — *diſp. de coena magna*, ibid. — *praef. ad propoſit. 1537 edit.* ibid. — *Schreib. an Jo. Schreyner*, ibid. — *Rath an ein. Mann, wie er ſich geg. ſei. beſchlaff. Braut verhalt. ſolle*, 1232, a.

1232, a. *Vorrede auf Galeatii Capellae Hiſtor. der Herz. von Meiland*, ibid. *Schrifft wid. Sim. Lemnii Epigramm.* ibid. *Vorrede auf das Buch, was der Pabſt auf dem Reichst. zu Nürnberg geſucht*, ibid. b. *Ausleg. Joh. II*, 1233, a. *Vorrede auf den Unterr. der Viſitator. an die Pfarr. in Sachſ.* ibid. *Fürſchrifft für ein Mohren*, ibid. *ep. conſolat. ad Bern. a Doelen*, ibid. *Erklaer. Galat. I, 4*, ibid. *Vorrede üb. Juſt. Menii Buch vom Verhalt. geg. allerley Lehre*, ibid. *wid. die Sabbather*, ibid. *Ausleg. Joh. XIV, XV u. XVI*, ibid. *cap. XVI u. XVII*, ibid. b. *enarrat. in cantic. canticor.* ibid. *annotatt. in aliquot capp. Matth.* ibid. *quod doctrina leg. in eccleſ. ſit neceſſ.* ibid. *diſpp. V contr. antinom.* ibid. *diſpp. VI cont. eoſd.* ibid. *falſch. Lehre der Antinom.* ibid. *Pred. üb. Joh. III, alſo hat Gott die Welt &c.* ibid. *von der Brüderſchafft*, ibid. *Troſtſchr. an ein. von Adel üb. den Todt ſein. Gemahl.* 1235, a. *von den Concil. u. Kirch.* ibid. *daſs man ſich des Pabſts unrechtmaeſſ. Krieg widerſetz. ſolle*, ibid. b. *II Schrifft. an Churf. Johann. von der Gegenw.* 1236, a. *Bedenck. an Gregor. Brück von der Gegenw.* ibid. *von der Nothwehr*, ibid. *Bedenck. auf den Unterr. etl. Wittenb. Rechtsgelehrt. in eb. dieſ. Sache*, ibid. *Schrifft an die Pfarr. die das Evangel. lieb hab.* ibid. *wid. die Antinom. an Caſp. Güttel*, ibid. *Bericht von Joh. Eislebens falſch. Lehre u. ſchaendl. That*, ibid. *Vorrede auf Joh. Sutels Ausleg. des Evangel. von Zerſtoer. Jeruſal.* ibid. b. *Ausleg. Pſalm CX*, ibid. *Bedenk. an Herz. Heinr. der Priv. Meſſe des Stiffts zu Meiſſ. halb.* ibid. *wid. den Biſch. zu Magdeb. Albrecht*, ibid. *an den Rath zu Nürnb. von gemein. u ſonderer Abſolut.* ibid. *an den Bürgermeiſt. zu Wittenb. den Miſsbrauch des Kirchhoffs abzuſchaff.* ibid. *Troſtſchr. an Joh. Mantel wid. der Todes Anfecht.* ibid. *diſp. de dicto: Vade, vende*, ibid. *an haec propoſit. vera ſit: Verbum caro factum eſt*, 1237, a. *praelect. in Pſalm. CXXX*, ibid. *Vaterunſ. geſangweiſe*, ibid. *Ausleg. Jeſ. LIII, von Leyd. u. Herrlichk. Chriſti*, ibid. *von geweyht. Waſſ. u. agnus Dei*, ibid. *ep. ad Franc. de Rheua*, ibid. *an Franz Herzenberger*, ibid. *daſs man dem Pabſt wid. unrecht. Krieg Widerſt. thun ſoll*, 1239, a. *Vermahn. an die Pfarr. wid. den Wucher zu predig.* ibid. *Schreib. an Churf. Joh. Friedr. von Abſertig. ſein. Geſandt. zum Colloqu. gen Hagenau*, ibid. b. *Vorrede auf Robert Barns Glaub. Bekaennt.* 1240, a. *XII Conſilia euangel.* ibid. *diſp. in Hebr. XIII: Jeſus heri et hodie*, ibid. *Urtheil von ſein. Büchern*, ibid. *II Pred. bey der Tauff. Bernhardi, Fürſt. Johann. zu Anhalt Sohn*, ibid. *üb. Marc. VIII, von den 7 Brodten*, ibid. *Comment. in XV Pſalm. graduum*, ibid. *Ausleg. Pſalm. CXXIX*, ibid. *Troſtſchr. an Frid. Mecum*, 1242, a. *an ein. Hoff-Predig.* ibid. *wid. Hans Worſt mit Ausleg. Pſalm LXIV.* ibid. *II Vorred. auf Caſp. Güttels Pred. u. Urb. Regii Ausleg. Pſalm. LII*, ibid. *Vermahn. zum Gebeth wid. den Türk.* ibid. *Schrifft an eine hohe Perſon*, ibid. *weg. Chph. Kühnens Proceſs-Sache*, ibid. *III Schreib. an Churf. Joh. Friedr. im Reicht. zu Regenſp.* ibid. b. *daſs Kirch. Dien. mit der Türk. Steuer nicht zu beſchwer.* ibid. *Schr. an M. Ant. Lauterbach*, ibid. *ep. ad anonym.* ibid. *enarrat. in Nahum Prophet.* ibid. *comment. in Sophoniam Prophet.* ibid. *Ausleg. des Proph. Zephanja*, ibid. *Comment. in Proph. Haggeum*, ibid. *annotatt. in Proph. Malachiam*, 1243, a. *Bekaennt. vom Abendm.* ibid. *diſp. cont. Satanam et ſynagog. eius*, ibid. *capp. fidei cont. Papam aſſerenda*, ibid.

Exempel ein. recht. christl. Bisch. zu weyh. 1244, a. *Vorrede auf der Barfüff. Eulenspieg. u. Alcoran*, ibid. b. *Vermahn. zum Fried. an beyde Chur- und Fürst. zu Sachs. weg. der Empoer. von Wurzen*, ibid. *Vorrede auf Spangenbergs Postille*, 1245, a. *Trost für Weib. welch. es ungerad gegang.* ibid. *Trostschr. an Cellarii Wittwe*, ibid. *an ein. Freund, dem seine Güther entwandt word.* ibid. *comment. in Micham Proph.* ibid. *enarrat. in Psalm. XC*, ibid. *Auslег. Psalm. LXXVI*, ibid. b. *Pred. üb. Evangel. am Sonnt. Jubilat.* ibid. *ep. ad Io. Forsterum*, ibid. *von den Jüden in ihr. Lügen*, 1247, a. *Trost an eine Person der ungesehr ein Fluch entfahr. ist*, ibid. *dass ein Priest. weg. Bestraff. der Laster nicht abzusetz.* ibid. *vom Schemhamphorat u. Geschlecht Christi*, ibid. *Vorrede üb. Wenceсl. Linck. annotatt. üb. die V Büch. Mosis*, ibid. *von den letzt. Wort. Davidr.* ibid. *Vermahn. an die Pfarr. im Wittenberg. das Volck zum Gebeth wid. den Türk. zu vermahn.* ibid. b. *von Wiederaufricht. der Ceremon. u. des Bannt*, ibid. *Fürschrifft für eine arme Wittwe*, ibid. *Trostschr. an Wolf Heinzen*, ibid. *Antw. auf Casp. Schwenckfelds Schrifft*, ibid. *epp. II ad Sim. Wolfferinum*, ibid. *de duab. natur. in Christo et commun. idiomat.* ibid. *ernste Vermahn. an die Student. zu Wittenb. sich für den Speckt-Huren zu hüten*, ibid. *disputt. II de fide iustific. et miracul.* 1248, a. *praef. in decalamatt. Princip. iunior. Sax.* ibid. *ep. ad Matth. Romasch.* ibid. b. *Bekaenntn. vom Sacram.* 1249, a. *Trostschr. an Hier. Baumgartners ehel. Gemahl*, ibid. *Brief an Christian. III Koen. in Daennem.* ibid. *Pred. üb. die Ep. von den heil. Engeln*, ibid. *Vorrede auf Just. Menii Buch vom Geist der Wiedertaeuff.* ibid. *Trost an Ge. Spalatin.* ibid. b. *an ein. Pfarr.* ibid. *an eine Wittwe*, ibid. *an Eltern deren Sohn auf der Universi. gestorb.* ibid. *ep. ad Iust. Ionam*, ibid. *ad G. Spenlin*, ibid. *ad quosd. verbi ministr. Hungar.* ibid. *ad Hungar. quend.* ibid. *Einweyh. der Kirch. in Torgau*, 1250, a. *disp. de mysterio S. Trinit.* ibid. *praelect. in Genes.* ibid. *Trostschr. an Fürst Georg. von Anhalt weg. Absterb. sein. Praeceptor.* 1251, a. *Vorrede auf das Buch: Pabst-Treu*, ibid. *wid. das Pabstth. zu Rom*, ibid. b. *Schrifft an Churf. zu Sachs. u. Landgr. zu Hess. von den gefang. Herz. zu Braunschw.* ibid. *Vorrede auf Io. Frederi dial. wid. Sebast. Francken*, 1252, a. *Pred. üb. Joh. V, 39*, ibid. *II Predigt. vom Reich Christi, u. vom Ehestande*, ibid. *Pred. von der Blindheit der Welt*, ibid. *Trostschr. an eine angefocht. Person*, ibid. *wid. die XXXII Artik. der Theologist. von Löven*, ibid. *LXXV Artik. den allgem. christl. Glaub. betreff. wid. gedachte XXXII Artik.* ibid. *disputt. II de unitate essentiae div.* ibid. b. *enarrat. in Hoseam Proph.* ibid. *Trostbr. an den Pfarr. zu Belgern*, ibid. *Wittenb. Visitat. u. Consistorial-Bescheid*, ibid. *letzte zu Wittenb. gehalt. Predigt*, 1254, a. *II Pred. von der Tauffe Christi u. Bekehr. Pauli*, ibid. *IV Pred. zu Eisleb. vor sein. Tode gethan*, ibid. *Schrifft wid. Eisleben*, ibid. *die Bulle des Ecclesiast. zu Wittenb. wid. die Paebst. Bisch.* 1259, a. *ohn Ablass von Rom kan man wohl seelig werd.* ibid. *Unterscheid des recht. u. falsch. Gottesdienst.* ibid. *Brief an die Christ. in Niederland*, ibid. *Beweiss vom jüngst. Tage*, ibid. *Pred. wie die 10 Geboth. gezog. werd. auf die 7 Tod-Sünd.* ibid. *Serm. vom weltl. Recht u. Schwerd*, ibid. *wie man Christi Evangel. mit ein. andern umkehr. will*, ibid. b. *Serm. üb. Joh. III*, ibid. *Luc. XIV, ein Mensch machte ein gross*

groſt Abendm. ibid. *Antw. auf 3 Frag. an Wencesl. Linck.* ibid. *Bericht auf des Raths zu Stettin Begehr*, ibid. *warum er des Conſiſt. zu Wittenb. Urtheil in ein. Ehe-Sachs nicht leyd. koenne*, ibid. *iudic. de Phreneticis*, 1260, a. *von dreyerley Weiſe Menſch. Lehre zu meyden*, ibid. *de ſcandal. mundi et puero Ieſu*, ibid. b. *Troſtſchr.* ibid. a. *Sprüche die er viel. in ihre Bibeln geſchrieb.* ibid. *etl. Prophezey-Sprüche*, ibid. *etl. wahrhaffte Weiſſag.* ibid. *V Pred. von den V Haupt-Sünden*, ibid. b. *Aurleg. Geneſ. XV. Abrah. glaubte dem Herrn*, ibid. *colloquia, meditatt. factiae, etc.* ibid. *Tiſchreden*, ibid. *Symbola in eine Bibel geſchrieb.* 1261, b

Cathar. Lutherin, *von* Bore, *Schreib. an Koen. in Daennemarck*, 1261, a. 1268, b. 1270, a

Bern. Lutzenburg *catalog. haereticor.* 1044, a. 1184, a

Io. Luydus *verſ. Lat. Barlaami de principatu*, 126, b

Columban. Luz *Anmerk. üb. die Regul des heil. Benedicti*, 529, b

Dionyſ. von Lutzenburg *Legende der Heilig.* 594, b

Simeon Luzzatus *de ſtatu Iudaeor.* 40, a

Balthaſ. Lydius *Waldenſia*, 1083, b

Io. Lydius *caſtigatt. ad Praecolium de concil.* 233, a

Io. Mart. Lydius *Nic. de Clemangiis opp.* 1090, a. *continuat. Rob. Barns et Jean Balei de vit. Pontif. Rom.* 1352, b

Gul. Lyndwood *Prouinciale ſ. Conſtitut. Angliae*, 274, b

Anr. Corn. Lynnichanus *oratio*, 1089, a

Thom. de Lyſſa, *vid. Thom.* Ittigius.

Mart. Lyſſius *Hilarii Pictav. opp.* 143, b

Nicol. de Lyra *teſtimonia veritatis*, 1090, a

Polyc. Lyſerus *El. Haſenmülleri Ieſuit. ieiun.* 569, a. *orat. Iubil. de Pontif. Rom. tyrann.* 1319, a

Wilh. Lyſerus *de Chriſti genealog.* 315, a. *circumciſione*, 319, a

M.

Io. Mabillon *vetera analecta*, 47, a. *Muſeum Italic.* 48, a. *S. Bernardi opp.* 215, a. *de ſtatu eccleſ. Secul. X*, 359, a. *obſervatt. eccleſiaſt.* 364, b. *commentar. in ordin. Roman.* 368, b. *obſ. de altarib.* 376, b. *de tonſura laicor. clericor. et monach.* 382, b. *de baculo et cruce epiſcopor.* 384, a. *de euchariſtia manu recepta*, 400, b. *de oblat. euchariſt.* ibid. *de pane euchariſt.* 401, b. *traité ſur un endroit de la regle de S. Benoit ſur la Meſſe*, 403, b. *de tripl. modo profit. poenitent. in extrem.* 405, a. *de confeſſ. Seculo VIII*, ibid. *de indulgent.* 407, b. *de cantu laicor. in eccleſ.* 411, a. *de cultu ſacrar. imag.* 414, a. *de ſanctorum reliqu.* 414, b. *ſub nom.* Euſebii *Rom. de cultu ſanctor. ignot.* ibid. *de canonizat. ſanctor.* 415, a. *de extrema unctione*, 421, a. *vindiciae vitae Gregor.* 442, b. *notae ad Ioannis Diac. vitam Gregor.* ibid. *de vita monaſt. Gregor. M.* 443, a. *de S. Gregorio II*, 444, a. *de Zacharia Papa*, ibid. b. *de Stephano II*, ibid. *Stephano III*, ibid. *notae ad Wiberti vitam Leon. IX*, 447, a. *ad vit. Gregorii VII*, ibid. b. *de geſtis Gregorii VII*, 450, a. *Victore III*, ibid. b. *Vrbano II*, ibid. *notar. et cancellar. Romanor. Pontif.* 487, a. *de monachor. orig. et ſtatu in occid. ante S. Benedict.* 494, b. *de var. ordin. monaſt. Occ. XI inſtit.* ibid. *de ſtudiis monaſt.* 501, a. *gen. S. Bened.* 527, b. *die et anno obit. eiuſd.* ibid. *acta Sanctor. ordin. Benedict.* 528, a. *Annales eiuſd. ordin.* ibid. *de quibuſd. fact. Vincent. Marſolli congreg. S. Mauri Superior. gen.* 532, a. *Lett. touch. le premier inſtitut de l'Abbaye de Remiremont*, ibid. b. *de*

congregat. Cluniacenſi, 533, a. elog. biſtor. B. Bernonis, ibid. de inſtitut. ordin. Carthuſ. 548, b. ordine Grandimont. 550, b. veter. martyrolog. Benedict. 587, b. not. ad vit. S. Adalberon. 600, b. de S. Adalberto, ibid. S. Adamnano, 601, b. S. Adela, 602, a. S. Adelardo, ibid. Adelheide, 603, a. Ven. Alawico, 612, a. S. Alfrico, 618, b. Ven. Aligerno, ibid. S. Altfrido, 620, a. Amalberga, 621, a. Amando, 622. B. Amnichado, 625, a. S. Anaſtaſio, 627, a. S. Angilberto, 631, a. Ven. Annone, 632, a. S. Anſbaldo, ibid. Ardagno, 642, a. Ardone, ibid. b. Argrino, 643, a. Arnulpho, 645, a. Ven. Arnulpho, ibid. b. S. Attilano, 649, a. Aufrido, 650, b. Aureliano, 652, b. Auſtreberta, 653, a. Aymando, 654. b. Bardone, 657, b. Beato, 662, b. Benedicto, 664, a. Ven. Bennone, 666, a. S. Berta 669, b. B. Bertilone, 671, a. S. Bonifacio, 675, a. Bonito, 677, a. Brithwaldo, 679, b. Brunone, 680, a. Burchhardo, ibid. b. Caeſario, 682, a. Carileſo, 686, a. Ceolulpho, 690, b. Cerenico, 691, a. Claro, 695, a. Clodoaldo, 697, a. Columbano, 699, a. Conſortia, 701, b. Corbiniano, 703, a. Cunigunde, 706, b. Cuthberto, 707, a. Cuthburga, ibid. Dominico, 717, a. Donato, 720, b. Eadburga, 723, b. Eadfrido, ibid. Elphego, 730, a. Enecone, 732, b. Eucherio, 738, b. Folcuino, 761, a. Forannano, ibid. Fulrado, 766, a. Gennadio, 771, a. Geraldo, 773, b. Germano, 777, a. Geroldo, 778, a. Gertrude, ibid. b. B. Guilielmo, 791, a. S. Iudoco, 830, b. Kiliano, 839, a. Leodegario, 846, a. Ludgero, 854, b. Maclouio, 859, a. Maurino, 878, b. Meinrado, 884, a. B. Meinwerco, ibid. b. Odilone, 902, a. vita S. Odonis, ib d. b. de S. Oſwaldo, 906, b. elog. S. Radulphi, 946, a. de S. Ramuoldo, 947, a. Roberto, 954. a. Romarico, 957, a. elog. biſt. S. Rudberti, 959, a. de S. Rudeſindo, ibid. Salaberga, 962, b. Sebaſtiano, 967, a. Senorina, 969, a. Simperto, 978, b. Siuiardo, 980, a. Sturmio, 985, a. Theobaldo, 992, b. Vdalrico, 1011, b. Virgilio, 1020, b. Vrſmaro, 1024, b. Ven. Wala, 1026, a. S. Walburge, ibid. b. Walfrido, 1027, b. Wandregiſilo, 1028, a. obſeruat. de haereſi Feliciana, ſ. Adoptiuor. 1060, a. de Stercoraniſtis, 1060, a. de Gottefchalco, 1061, b. Berengario, ibid. a

S. Macarius, Aegypt. ſen. Opp. 45, b. et 69, b. homiliae, 84, a

Macarius, Alexandrin. iun. de exitu animae iuſtor. et peccator. 48, b. et 85, a. regula ad monach. 497, a

Macarius, Pimatenſ. monach. vita S. Voti, 1023, b

Jo. Maccabaeus Brief üb. das Bedenk. von Oſiandri Irrthum, 1271, a

Franc. Macedus vita S. Tarafiae, 988, b

Carol. Macer ſ. Magri Hierolexicon, 1351, b

Domiuic. Macer ſ. Magri notit. de vocab. eccleſiaſt. 366, b. Hierolexic. 1351, b

Ioach. Io. Mader Haymonis Halberſtadienſ. hiſt. eccleſ. 301, b

Martial. Maeſtraeus Ignatii epp. 58, a

Gio. Piet. Maffei hiſtoria Sixti V, 464, b. vita di S. Benedetto, 525, b. di S. Hugo, 549, a. vita Ignat. Loiolae, 552. a. de reb. ſocietat. Ieſu in Oriente geſt. 563, a. vite di XVII Confeſſori di Chriſto, 592, a. vita di B. Andrea, 629, a. di S. Antonio, 636, b. et 637, a. di S. Eduardo, 726, a. Malachiae, 861, b. Martini, 875, a. Ottonis, 907, b. Stephani, 984, b. di S. Theodoſio, 997, b

Paolo Aleſſ. Maffei vita di Pio V, 464, a

Raph. Maffei vita B. Aemilianae, 605, b. Iacobi, 812, b

Sci-

Scipio Maffei *lettere ſopra i frammenti di S. Ireneo*, 64, b. *not. ad vit. S. Firmi*, 758, a
Petr. Magagnotti *animaduerſ. hiſt. in S. Hieron. ep. ad Euſtoch.* 153, b. *de ritu offer. Deo pueros impuber.* 423, a
Lorenzo Magalotti *lett. ſopra un paſſo di Tertull.* 137, b. *di S. Agoſtino*, 157, b. *del Concil. Niceno*, 246, b
Andr. Magendeus *Anti-Baronius*, 308, a
Chriſt. Frid. Magirus *Tract. de epiſcopo*, 378, a
Franc. Maria Magius *de vita Pauli IV Pontif.* 163, b
Hieron. Magius *de gigantibus*, 20, a
Io. Magnus *vita S. Sigfridi*, 974, b
Valerian. Magnus *Apolog. contra impoſtur. Ieſuitar.* 572, b
Domen. Magri, *vid.* Macer.
Nicol. Mahudel *ſur la taille des géants*, 20, b
Bernard Mahy *hiſtoire du peuple Hebreu*, 13, b
Maier, *vid.* Mayer.
Georg. Maigretius *martyrograph. Auguſtiniana*, 516, a
Louis Maimbourg *hiſtoire des Croiſades*, 420, a. *traité hiſtor. de l'établ. & des prérogat. de l'Egl. de Rome*, 426, a. *hiſt. du pontific. de Saint Leon*, 441, a. *de S. Gregoire le Grand*, 443, a. *hiſtoire du grand Schiſme d'occident*, 473, b. *de l'Arianiſme*, 1052, a. *hiſt. de l'hereſie des Iconoclaſtes & de la tranſlation de l'empire aux François*, 1059, a. *du Lutheraniſme*, 1295, a. *du Calviniſme*, ibid. *du Schiſme des Grecs*, 1341, b
Vincent. Mainardus *vita S. Antonini*, 636, a
Georg. Maior *Bericht vom Colloquio zu Regenſpurg*, 284, a. *vita S. Pauli*, 336, a. *Vberſetz. Luthers Auſleg. des CXXVII Pſ.* 1156, b. *Göttl. Declaration wider Kayſer Carl V, und Pabſt Paul III*, 1257, a. *auf Nic. Amsdorfs Schrifft wider ihn*, 1271, b. *Confeſſio de articulo iuſtificat.* 1276, a
Io. Maior *diſſ. de auctor. Concil. ſupra Pontif.* 236, a. *Tractatus*, 1090, a. *Synodus auium*, 1275, b
Nicol. Maiorantus *Theodoreti Sermon. de prouident.* 93, b
Jean le Maire *de la difference des Concil.* 236, a. *de ſchiſmatib. in eccleſ.* 472, a
Io. Henr. Maius *de philoſophia Adami*, 17, a. *Abrahami*, 21, b. *ſpecim. philoſophiae Moſaicae*, 23, a. *Baſilii M. de legend. gentil. libris orat.* 78, a. *geſta Pauli in vrbe Athen.* 338, b. *hiſt. reformat.* 1292, a
Daniel Make *vom Jubel-Jahr der Lutheran.* 1318, a
Philip. Malabayla *vita S. Benedicti*, 664, a. *Bernulfi*, 669, a. *de S. Brunone*, 680, b. *vita B. Landulphi*, 841, a. *Theobaldi*, 993, a
Ant. Malagonelli *or. in fun. Clement.* X, 466, a. *or. in init. principat. Innocent. XI*, ibid. b. *de laude Innocent. XII*, ibid.
Eman. Malaxi *hiſtoria Patriarchar. Conſtantinopolit.* 1338, a
Io. Maldonatus *vita S. Iuſtae*, 835, a
Petr. Lud. Maldura *vita S. Rochi*, 954, b
Nic. Malet *hiſtoria B. Petri*, 927, a
Petr. Franc. Maleti *vita B. Amedei*, 624, b
Mallemant *lettre ſur le Paradis terreſt.* 15, b. *pour l'éclairciſſ. de la chronolog. dans la vie des Rois de Juda*, 29, a
Felix Malleolus *dial. de Iubileo*, 393, a
Iſaac Malleolus *de genitura Lutheri*, 1298, a
Thom. Malleolus *a Kempis, vid. a* Kempis.
Dan. Mallonus *meditatt. ad Paleoti hiſtor. de ſtigmat. Chriſti*, 325, a
Petr. de Malvenda *lettres & mem. touch. le Concile de Trente*, 256, b. *Propoſitiones in Colloqu. Ratisb. propoſit.* 1258, b
Thom. Malvenda *vita S. Dianae*, 714, a. *not. ad vit. S. Ioannis*, 822, b
Claudian. Mamertus, *vid.* Claudianus.
Gregorius Mammas, *vid.* Gregorius.

Decio Mammoli *vita del Cardin. Mellino*, 485, b
Wolfg. Mamphrasius *de S. Bennone*, 666, b
Lelio Mancini *vita di S. Antonio*, 637, b
Alex. Manesius *verf. Lat. Miſſae chriſtian. in regn. Malabar.* 375, a
Iannot. Manetti *vita Nicolai V*, 46e, a
Hieron. Manfredus *de Cardinalib.* 479, a
Nicol. Maniacutius *carm. de Roman. Pontificib.* 428, a
Felix Manilius *vita S. Gebhardi*, 769, a
Iac. Manlius *de cardinalatu Alberti Brandenb.* 482, b
Io. Herm. Manné *Io. Bugenhag. Lyk-Predicatie*, 1255, a. *Aanmerkingen over het Werk der Reformatie*, 1293, a. *Jubel-Feeſt tot Harlem*, 1334, b
Domen. Maria Manni *de titulo dominicae crucis*, 327, b. *oſſerv. del Card. Pict. Corſini*, 484, a. *del Card. Orſino*, 485, b. *del Card. Giul. della Rovere*, 486, b. *della famigl. del Card. Soderini*, ibid. *dell' inſtitut. dell' ord. degli Eremiti di S. Girolamo*, 523, b. *di alcuni avantaggi venuti alla Relig. Ciſtere. di Timot. di Giammino*, 536, b. *Notiz. della Relig. degli Umiliati*, 539, a. *Oſſervaz. della Compagn. di S. Maria della Croce*, 577, b
Angel. Manrique *Annal. Ciſtercienſ.* 535, b
Carol. a Mansfelt *origo Canonicor.* 513, a
Marc. Mantua *Benauidius dial. de concilio*, 234, b
Io. Bapt. Mantuanus *apolog. pro Carmelit.* 506, b. *vita S. Ludouici*, 855, a
Manuel, *Patr. Conſtantinop. reſponſa ad Bellam*, 123, a
Gio. Batt. Manzini *vita di S. Euſtachio*, 745, a
Maphaeus, *vid.* Maffei.
Celſus Maphaeus *vita S. Tuſcanae*, 1007, b
Dan. Maphanaſi, *vid.* Hartnaccius.
Steph. Capell. de Maradio *vita S. Bonoſae*, 677, a
Gio. Marangoni *vita di Piet. Forier*, 516, a
Io. Marbach *praef. ad fidem Ieſu et Ieſuitar.* 569, a
Marbodus, *Andegauenſ. vita S. Roberti*, 954, a
Marbodus, *Redonenſ. opuſcula*, 209. *vita S. Gualterii*, 788, a. *Licinii*, 850, a. *Magnobodi*, 860, a. *Thaidis*, 991, a. *Theophili*, 1000, a
Petr. de Marca *explic. canon. ſynodi Conſtantinop.* 242, b. *notae in canon. Concil. Clarmont.* 271, a. *de temp. ſynodi Sirmienſ.* 295, b. *de decreto Papae Vigilii*, 442, a. *epiſt. de tempore praedic. primum in Gall. fidei*, 874, a
B. Marcellinus, *Presbyt. vita S. Swiberti*, 985, a
Marcellinus *de* Piſa, *Annal. Capucinor.* 544, a
S. Marcellus *fragm. de corſſiclu S. Petri et Simon. Magi*, 335, a
Marcellus, *Presbyt. vita S. Felicis*, 753, b
Chph. Marcellus *ceremon. ſacr. Rom. eccleſ.* 369, a. *opus rituum eccleſ. et ſacr. ceremon.* 474, a
Marcheſe *vie de S. Pierre d'Alcantara*, 546, b
Dominic. Maria Marcheſius *Leben der Mariae Villani*, 521, b. *de B. Guido*, 790, a
Franc. Marcheſius *vindiciae Papae Honorii*, 443, b
Maurus Marcheſius *vita S. Brunonis*, 680, b
Io. Marckius *hiſtoria Simſonis*, 26, a
Marculfus, *monach. formulae*, 179
Marcus, *Diac. vita S. Porphyrii*, 936, b
Marcus, *Eremita, opuſcula theolog.* 87, a
Sam. Mareſius *de horto Hedenii*, 15, a. *obſeruatt. ad relat. de colloqu. Caſſel.* 289, a. *de offic. Muzarab.* 375, a. *de feſto Epiphan.* 388, a. *de exorciſm.* 398, b. *de ſphaerul. precator. ſ. roſar.* 410, b. *Ioanna Papiſſa reſtituta*, 469, a. *de variis ſedib. quib. Pontif. Rom. impon. die inaugurat.* 477, b. *de gnoſticis*, 1048, a. *de Neſtorio et Neſtorianiſmo*, 1056, a. *de Waldenſibus*, 1078, b

Cornel. Margarini *Bullarium Cafin.* 531, a
Maria, *Koenig. in Ungarn, Bericht an Kayſ. von Einfall Mart. von Rosheym in Brabant,* 1248, b
Io. Mariana *notae ad Lucam Tudenſ.* 228, a. *diſc. des defauts du gouvernement des Jeſuites,* 573, a
Fr. Marianus, *Florentin. vita B. Ioann. Bonviſii,* 546, b. *et* 824, b. *B. Michelinae,* 888, a
Honoré de Sainte Marie, *vid.* Honoré.
Io. Marietta *vita S. Adelelmi,* 602, b. *Iuliani,* 833, a
Vincent. Marinerius *verſ. Lat. epp. Theophylacti,* 118, b
Luc. Marineus *vita S. Attilani,* 649, a. *Servandi,* 970, b
Lael. Marinus *vita Coeleſtini V,* 455, a
Marion *Plaidoyé contre les Jeſuit.* 557, b
Hier. Marius *Euſebius captiuus,* 1272, b
Io. Marius, *vid. le* Maire.
Erard a Marka *Schreiben an Maximilian. I,* 1104, a
Amideus Maria Markel *viri illuſtr. ordin. Seruor.* 522, a
Io. Tomcus Marnauitius *regiae ſanctitat. Illyric. foecunditat,* 597, b. *vita B. Auguſtini,* 651, a. *S. Sabbae,* 961, b
Philipp. Marnix *van S. Aldegonde Byenkorf der Room. Kerke,* 492, b
de Marolles *lettre,* 21, b
Aurel. Marra *hiſt. inuent. S. Sabini,* 962, b
Hippolyt. Marraccius *Adae, Abb. Perſen. Mariale,* 225, a
Mart. Marrier *opp. Odonis Clun.* 199, a. *Biblioth. Cluniacenſ.* 533, a
Haug. Marſchalck *genannt* Zoller *zu Augſp. Krafft des Wortes Gottes,* 1150, a. *von dem Nahmen Luther,* ibid.
Io. Marsham *propyl. de orig. epiſcopor.* 378, a
Leo Marſicanus *vita S. Mennatis,* 886, b
Edm. Martene *theſaur. anecdotor. nov.* 49, b. *vet. ſcriptor. et monum. hiſt. collect.* 50, a. 1349, a. *de antiqu. eccleſ. ritib.* 367, b. *de antiqu. eccleſ. diſcipl.* ibid. *de ordin. religioſ. Sec. XI et XII exort.* 495, b. *Tomus VI annal. ordin. Benedict.* 528, b
Io. Martianus *opp. S. Hieronymi,* 152, a
Martin *deux diſſ. critiqu.* 329, a
Aſcan. Martinengus *vita S. Felicis,* 754, b. *Latini,* 841, b
Octauian. a Martinis *vita Cardinal. S. Bonaventurae,* 483, b
Matth. Martinius *or. de nomine Ieſu,* 319, a
Martinus *V Papa reformat. in capit. et curia Rom. nationib. oblata,* 1088, a
Martinus, *Dumienſ. opp.* 175. *Aegyptior. Patr. ſentent.* 503, b
Martinus *de* Lauduno *epiſtola paracnet.* 229, a
Chriſt. Martyr *Geſchichte von dem Ende ein. abgefall. Profeſſor.* 1276, a
Geronimo Marulli *vite de' gran Maeſtri della ſacr. relig. di S. Giov. Gierosolimit.* 581, a
Andr. Maſius *comment. Moſis Bar-Cepha de paradiſo,* 14, a. *S. Baſilii anaph. et precat.* 79, a
Hector Gottfr. Maſius *Herm. Zoeſtii tria opuſc. theolog.* 235, a
Matth. Maſius *vita S. Gerii,* 775, b
Angel. Maſſarellus *acta concil. Trident.* 255, a
Io. Bapt. Maſſon *epp. Gerberti,* 200, a
Papir. Maſſon *Syneſii Epiſc. Cyren. Kataſtaſis et ep. ad Troilum,* 91, b. *Agobardi opp.* 189, a. *Ioan. Sarisber. policrat. et epp.* 222, a. *Stephani Tornac. epp.* 224, a. *geſta collation. Carthaginenſ.* 266, a
Thom. Maſſutius *vita S. Pauli,* 336, a
Marc. Maſtelinus *Necrolog. monaſt. Viridisvall. prope Bruxell.* 515, a
Gerhard von Maſtricht *de ſuſceptorib.* 398, a
Didacus a Matre Dei *Chronica diſcalc. ordin. SS. Trinit. de redemt. captiv.* 521, a
Sebaſtian. a Matre Dei *firmament. ſymbol. ſ. elog. Deiparae,* 317, a
Matthaeus, *Pariſ. vita B. Vlrici,* 1023, a

Ant. Matthei *de equeſtri ordine Melit.* 581, a
Io. Matthefius *Hiſtoria von Luthern*, 1296, a
Chriſt. Matthiae *Hiſtor. Patriarchar.* 16, b
Matthias, *Salodienſ. vita Felicis de Cantalicio*, 544, b
Io. Mattiotti *Acta S. Franciſcae Rom.* 539, b
Gilbert Maugnin *opp. vett. auctor. de praedeſtinat. et grat.* 46, b. 1061, a. *notae ad Amulon. opuſc.* 193, b
Mauritius, *Catan. Epiſc. vita S. Agathae*, 608, b
Mauritius *de* Praga, *conſilium de emendando ſtatu eccleſ.* 1087, b
Venerab. Petr. Mauritius *ſermo de S. Marcello*, 440, a. *ſtatuta congregat. Cluniacenſ.* 533, a
B. Maurus, *Quinquecel. Ep. vita S. Zoerardi*, 1037, a
Hrabanus Maurus, *vid.* Hrabanus.
Maxentius, *Aquilei. Patr. ep. de ritibus baptiſmi*, 396, a
Io. Maxentius *opuſcula*, 99
Maximilianus, *Imp. epiſt. ad Leonem X*, 1103, b
Maximus *ſcholia in Dionyſii Areopag. opp.* 57, b
Maximus *Chryſoberga, vid.* Chryſoberga.
S. Maximus, *Confeſſ. opp.* 106
Maximus, *monach.* Ὅροι διαφόροι, 82, b
Maximus, *Taurinenſ. opp.* 45, b. *homiliae*, 163
Dauid Mayer *de ſtatu eccleſiae ante Luther.* 1089, b. *Omnium Sanctor. Iubilaeus euangelic.* 1291, a
Io. Frid. Mayer *de concentu Apoſtolor. ad mort. Mariae*, 317, b. *Petri coniug.* 335, b. *lapidat. Stephani*, 349, b. *Epiſcopiſſis vet. eccleſ.* 379, b. *apoſtolis maritis*, 384, a. *Dominic. Aducnt.* 387, a. *Dominica Palmar.* 388, b. *hebdomade magna*, ibid. *euchariſt. infantib. olim data*, 400, a. *roſario*, 410, b. *von Bibl. Calend.* 413, a. *Candidat. papalis dignitat.* 476, b. *de electt. Pontif. Rom.* ibid. *Quietiſtar. perſecutionib.* 1071, b. *concordia Io. Huſs et Lutheri in relig.* 1082, a. *de Catharina Lutheri coniuge*, 1299, a. *diſſ. quantum Pontificis reformat. Lutheri profuerit*, 1301, a. *hiſt. verſ. Biblior. Lutheri et ante Luther.* 1303, a. *de Lutheri theſ. Tezelio oppoſit.* 1308, a
Io. Vlr. Mayer *Nouatianiſmus*, 1050, b
Mich. Mayer *mercatus papiſticus*, 1320, a
Georg. Mayr *Pet. Ribadeneira vita Ignat. Loiolae*, 551, a
Alex. Symmach. Mazochius *ep. de diptycho Quirin.* 413, b
Philip. Mazzerius *vita S. Petri*, 927, a
Aegid. Mechlerus *Urſache ſeines Weibernehmens*, 1281, b
Frid. Mecum, *vid. Frid.* Myconius.
Medibardus, *Poëta, vita S. Walpurgis*, 1027, a
Laur. Card. de Medicis *ep. ad Geo. Spalatinum*, 1109, a
Rudolph Mart. Meelführer *Ieſus in Talmude*, 329, b
Caſp. Megander *Predigt auf dem Colloqu. zu Bern*, 293, b
Joſeph Mege *vie de S. Gertrude*, 778, a
Meginfredus, *Magdeb. Praepoſit. vita S. Emmerammi*, 731, b
Meginhardus, *monach. de S. Ferrutio*, 756, a
Hieron. Megiſerus *Paehſtl. Chronick*, 435, b. *Tract. von Ritter-Orden*, 578, a. *deliciae ordin. equeſtr.* ibid. *Beſchreib. der Johannit. Ritt. Ord.* 580, b
Mart. Meglin *Ermahnung an Georgen zu Brandenb. ſich nicht zu fürchten*, 1198, a. *Bericht vom Reichstage zu Augſp.* 1205, b
Carol. Meichelbeck *de temp. aducnt. Benedictinor. in Boiour.* 538, a. *S. Corbiniano*, 703, b
Meier, *vid.* Mayer, Meyer.
Gebh. Theod. Meier *Auguſtini lib. de haeref.* 155, a. *Gabr. Albaſpinaeus de veter. eccleſ. ritib.* 366, b. *de recond. veter. eccleſ. theolog.* 395, a

Gerh. Meier *de partic. Amen*, 410, a
Io. Gottfr. Meiern *de doctoratu Lutheri*, 1301, b
Ge. Frid. Meinhard *de Pauli Nafiraeatu*, 337, b
Frid. Ern. Meis *Kirch. Ordn. der Quacker in Engell.* 1072, a. *vindicat. Lutheri a nonnull. errorib. obiect.* 1306, b
Balthaſ. Meiſner *de arca Noachi et Cherubinis*, 19, a
Gottfr. Meiſner *Gregorii Naz. Lobrede auf Gorgonien*, 81, b
Io. Meiſner *vita Salomonis*, 28, a. *de perſecut. et martyr. Chriſtian.* 355, b
Io. Georg. Meiſner *de Petrobruſianis et Henricianis*, 1062, b
Conr. Mel *Kirch. Hiſtor. des alt. u. neuen Teſtam.* 7, b
Phil. Melanchthon *Urſach der Staende der Augſp. Confeſſ. das Trident. Concil. nicht zu beſuch.* 260, a. *hiſtor. Thom. Münzers*, 1063, a. 1173, b. *ep. ad Oecolampad. de colloqu. Lipſ.* 1108, a. *defenſio contra Io. Eccium*, ibid. *declamat. in Pauli doctrin.* 1116, a. *Viteberg. Gymnaſ. paradoxa Papiſt.* 1122, b. *apologia contra theolog. Pariſ. pro Luthero*, 1124, a. *orat. pro Luthero adv. Thom. Placentin.* ibid. *propoſitt. de Miſſa*, ibid. *loci commun. rer. theolog.* ibid. *apologia pro Luthero*, 1127, a. *iudicium de Eraſmo et Luthero*, 1130, a. *interpr. duor. horribil. monſtror.* 1142, a. *Bedenken, nach Moſis Recht nicht zu richten*, 1157, a. *kurtz. Begriff der chriſtl. Lehre*, 1159, a. *Brief an einen Cartheuſer von den drey Cloſter-Gelübd.* ibid. *Urtheil von Luth. Lehre*, ibid. *notae in aliquot capp. Geneſ.* ibid. *wider die Artik. der Bauerſchafft*, 1174, a. *Auslegung Exod. XX*, ibid. *Bedenk. von der Meſſe*, ibid. *Ausleg. der Sprüche Salom.* 1181, b. *ſcholia in epiſt. Pauli ad Coloſſenſ.* 1186, b. *wid. die Lehre der Wiedertauffe*, 1192, b. *Summe der Diſput. vom Sacram. zu Marpurg*, 1197, b. *Ermahn. an Koen. Ferdinand*, ibid. *ep. ad Oecolampad. de coena Domini*, 1198, a. *ad Iuſt. Ionam de conuentu Spirenſi*, ibid. *de arbore conſanguinitat.* 1202, b. *von der Wahl eines Roem. Koenigs*, 1206, a. *ſententiae veter. ſcript. de coena Domini*, ibid. *zwo Hiſtorien zu Beſtätig. der Lehre des Evangel.* ibid. *Catechiſm. puerilis*, 1215, b. *Bedenk. daſs weltl. Obrigk. die Wiedertauff. ſtraffen ſoll*, 1229, a. *von der Nothwehr*, 1236, a. *de eccleſ. auctorit.* 1237, b. *ſumma doctrin. de iuſtificat.* ibid. *biga epiſtol. ad Henric. reg. Angl.* ibid. *de officio princip. tollendi abuſ. eccleſ.* ibid. *von der Kirch. u. ihren Lehrern*, 1241, a. *Bericht vom Geſpraech zu Regenſp.* 1243, b. *in Ieremiam Proph.* 1245, b. *reſp. ad ſcript. Cleri Colon.* 1248, a. *Verantwort. an Churf. zu Coelln auf die Anklage der Univerſ. zu Coelln*, ibid. b. *Interceſſ. Schreib. an Rath zu Sultzbach*, 1248, b. *comment. de anima*, 1252, b. *Orat. auf Luthers Leiche*, 1254, b. 1255, b. *vita Lutheri*, ibid. *de tota euangel. doctrin.* 1256, a. *propoſitt. contra Petr. de Maluenda in Coll. Ratisb.* ibid. *Bericht wie ein Spanier ſein. Bruder ermordet*, ibid. *warum die Augſp. Confeſſ. Verwandt. das Trident. Concil. nicht beſuch.* ibid. b. *praef. ad Cantagieſeri diſp. de matrimon.* ibid. *Bedenk. aufs Interim*, 1262, a. *ep. ad Vit. Theodor. de Interim*, ibid. *ad luſt. Ionam*, 1265, a. *Unterricht von Fron-Dienſten*, 1266, b. *de coniugio*, 1269, a. *Antw. auf Oſiandri Buch von der Rechtfertig.* 1271, a. *von Vergeb. der Sünd.* 1273, b. *explicat. Prouerb. Salom.* ibid. *Bedenk. über den Relig. Frieden*, 1274, a. *condemnatio ſcriptor. Culmanni et Petteri*, ibid. *enarrat. ep. Pauli ad Rom.* 1274, a.

iudic. Acad. Witteberg. de coena Domini, 1276, b. *Erinnerung auf die Bayerisch. Artik.* 1277, a. *resp. ad impios artic. Bavar. inquisit.* ibid. *Bericht an Pfalzgraff Friedr. vom Streit des Nachtmahls*, ibid. *von der wahr. Gegenwärtigk. Christi im Nachtmahl*, 1278, a. *Unterschied zwisch. weltl. und christl. Frömmigk.* ibid. *die Haupt-Artik. der heil. Schrifft*, ibid. *epitome renouatae eccles. doctrin.* ibid. *hist. vitae Lutheri*, 1296, a. *iudic. de Lutheri coniug.* 1298, b

Blasius Melanesius *vita S. Ioannis Gualberti*, 534, a

Meletius, *Alexandrin. de Sacram. eucharist.* 131, a

Philip. Melhofer *Offenbahrung der Heimlichkeit. der jetzig. Baals-Priester*, 1175, a

Constantin. Meliteniota, *vid.* Constantinus.

Iac. de Mellen *de salutand. et salutant. in epp. Pauli*, 340, a

Hugo Menardus *epist. cathol. S. Barnabae*, 55, a. *Benedicti Anian. concord. regular.* 188, b. *et* 496, a. *notae ad Halitgarii lib. de vit. et virtut. poenitent.* ibid. *et* 405, a. *S. Ardonis vita S. Benedicti*, 664, a

Frid. Otto Menckenius *epicrif. in Heum. obseruatt. ad Minuc. Felic.* 134, b

Io. Burch. Menckenius *de monogramm. Christi*, 424, a

Menco *chronica*, 50, b

Andr. Mendo *de societ. Iesu pietate*, 568, b. *ordinib. militar.* 578, b

Dom. Hurtado de Mendoza *lettr. anecd. touchant les demêl. de Paul III & Charl. V*, 257, a

Ferdin. de Mendoza *discurs. apolog. de concil. Illiberit.* 267, a

Claud. Franc. Menêtrier *Widerleg. der Prophezeyung Malachiae von Roem. Päbst.* 429, b

Just. Menius *Uebersetz. Phil. Melanchthon. Auslег. der Sprüche Salom.* 1181, b. *oeconomia christiana*, 1198, b. *von der Nothwehr*, 1261, b. *von den Blutfreunden aus der Wiedertaufe*, 1269, a

Franc. Mennenius *deliciae ordin. Equestr.* 578, a

Petr. Menodus *Amadeus pacific. s. de Eugenio IV Pont. et Amadei controuers.* 459, b

Jo. Mensing *vom Testam. Christi*, 1184, a. *Unterricht wid. Luthers gethanes Bekanntniss zu Augsp.* 1207, a. *Antapologie*, 1220, b

Frid. Mentz *vita Patrocli*, 915, b

Fel. Chph. Mentzerus *labores Herculis Christ. Lutheri*, 1297, a

Phil. Menzelius *Carmen de S. Wolfgango*, 1033, a

Marius Mercator *S. Cyrilli apologeticus adverf. Orient. Epifc.* 93, a. *opp.* 151

Hieron. Mercier *opp. Sulpicii Seueri*, 150, a

Edm. Merillius *notae philolog. in pass. Christi*, 321, a

Merlin, *vid.* Moerlin *et* Morlinus.

P. Merlin *apologie des SS. Peres*, 44, b. *diss. sur S. Almachius*, 618, b. *sur S. Babylas*, 655, a

Iac. Merlin *opp. Origenis*, 68, a. *collect. concilior.* 237, a

Arnold Mermann *theatr. conuersion. gent. tot. orbis*, 357, a

Mart. Merz *Norbertus triumphans*, 514, a. *vita S. Guilielmi*, 793, a

Gregor. a Merzenfeldt *introduct. ad lus Publ. Rom. ecclesiast.* 475, b

Walo Messalinus, *vid. Claud.* Salmasius.

Messianus *vita S. Caesarii*, 682, a

Pierre Messie *diss. de la translat. du siege du Pape en France*, 473, a. *des Templiers*, 583, a

Metellus, *Tegernseens. Quirinalia in laud. S. Quirini*, 945, a

Metho-

Methodius *Homologeta Tractat.* 111, a. *Or. in S. Agatham*, 608, b
Methodius, *Tyr. Epiſc. Opp.* 71
Ezech. Meth *Widerruffung ſein. Irrthümer und Glaub. Bekanntniſſ.* 1069, b
Feder. Metius *vita S. Nili*, 900, a
Io. Meurſius *notae in Tatiani orat. ad Graec.* 64, a. *expoſitt. Euſebii, Polychronii, Pſelli, in cantic. canticor.* 74, a. *Procopii Gaz. ſchol. in libb. Regg.* 98, a. *Mich. Pſelli expoſ. in cantic. canticor.* 116, a. *not. ad vit. S. Canuti*, 685, a. *vita S. Elpidii*, 730, b
Io. Gerh. Meuſchen *Caeremonialia electionis et coronation. Pontif. Rom.* 475, b
Vincent. Meuſevoet *Verhael van de Procedeur. tegben de Verraders Garnet*, 561, a
Io. Meyer *de profan hiſt. incertitud.* 8, a. *de chronol. et hiſt. ſacr. integritate*, ibid. *Chronicon Hebr.* 10, b
Sebaſt. Meyer *Widerruffung an Straſsburg*, 1162, b. *des Pabſts und der Geiſtl. Jahrmarkt*, 1226, b
Paul Mezger *ſacra hiſtoria*, 20, b
Bened. Mezler *manuduct. ad perfect. per ordin. religioſi exercit.* 501, a
Michael *de* Caeſena *expoſit. in Pſalm. Miſerere, f. geſta Ioannis XXII*, 456, b
Michael, *Cerularius edict. et epp.* 116, a
Michael, *Merſeburg. Ep. Sermon*, 1268, b. *inſtitutio ad pietat. chriſtian.* 1271, b
Michael, *Biſch. zu Sidonien, XV Predigten von der Meſſe*, 1264, b
Michael, *Syncellus opp.* 111
Michael *a* Tugio *Bullarium ordin. Capucinor.* 544, a
Chriſt. Bened. Michaelis *de vaticin. Amoſi*, 31, b. *Ieremia et eius vaticin.* 32, b. *Daniele*, 33, a. *nominib. Chriſti*, 319, a
Io. Georg. Michaelis *de progreſſ. doctr. ſalutar. a prot-euangel. ad Noach.* 17, a. *de Abrahamo et Iſaaco*, 21, b
Io. Henr. Michaelis *de paradiſo*, 15, b. *rege Ezechia*, 29, b. *Iſaia Proph.* 31, b
Io. Micraelius *ſyntagm. hiſt. eccleſ.* 5, a
Iac. Middendorp *origin. anachoret.* 494, a
Miegius *notae in Lactant.* 141, b
Io. Frid. Miegius *de ſtemmate Chriſti David.* 315, b
Felix Milenſius *Alphabet. de monach. et monaſter. ordin. Erem. S. Auguſtini*, 517, a
Martius Mileſius *notae ad Damaſi epp.* 145, a
Thom. Milles *opp. S. Cyrilli Hieroſol.* 76, a
Dav. Millius *de errorib. doctor. in antiqu. ſacr.* 8, b
Milo, *Elnon. monach. vita S. Amandi.* 622, a
Carl von Miltiz *Schreib. an Degenhard Pfeffinger*, 111, a. *an Churf. Friedrich*, ibid. *an Geo. Spalatin. u. Mart. Luther*, ibid. *an den Churfürſt*, ibid.
Thom. Maria Minorelli *vita Pii V Pontif.* 464, a
Minutius *de* Minutiis *vita S. Auguſtae*, 650, b
Andr. Minutolo *memor. del gran Priorato di Meſſina*, 582, a
Aubert. Miraeus *f. le* Mire, *de ſtatu relig. chriſt. Secul. XVII*, 360, a. *origin. monaſt.* 494, a. *Canonicor. regular. ord. Auguſtin.* 513, a. *de colleg. eorund.* ibid. *Chronicon Praemonſtrat.* 514, b. *origin. Benedictin.* 527, b. *Chronic. ordin. Ciſtercienſ.* 535, b. *origin. omn. per orb. Carthuſiar.* 548, a. *ordin. equeſtr.* 578, a
Loys Miré *vie de Jeſus Chriſt*, 312, b
Paul Chriſt. Mitternacht *de feſto de Spaſmo Mariae*, 388, b
Matth. Mittner *Enchirid. Carthuſian.* 548, b. *paraphraſ. in form. profeſſ. Carthuſ.* 549, a. *de inuiſib. puncto inſtituti Carthuſ.* ibid.
Io. Gabr. Mittwoch *de capite ieiunii*, 408, b
Andr. Mlodzianowski *ſuppetiae militares*, 597, b
Herm. Moded *grondlich Bericht van de eerſte Beghinſelen der wederdoopſche Secten*, 1065, a

Franc. Modius *argumenta in Cassiodori epp.* 171, b

Georg. Moebius *de arca Noae*, 19, b. *de crucis supplic.* 327, a. *an ab apostol. euangel. etiam Americanis sit praedicat.* 358, b

Io. Moebius *de die solis*, 386, a. *festo purificat. Mariae*, 391, a

Godofr. Vict. Moehringius *de Luthero*, 1297, b

Io. Gottlieb Moeller *recens. histor. centuriator. Magdeburg.* 303, a. *diss. de Luthero*, 1297, a. *de eodem vt martyre confessori contradistincto*, ibid. *de nomine Lutheri*, 1298, a. *de script. Lutheri colloqu. mensal.* 1303, a. *Lutherus Lutheranus ante Lutheranism.* 1306, a

Mart. Moeller *Vbersetz. XII Epp. Ignatii*, 59, a. *Polycarpi Brief an die Philipp.* 60, b

Nicol. Moeller *de Salomon. sapientia*, 28, a

Olaus Moeller *de Paulo human. litt. cultor.* 336, b

Moerlin, *vid.* Morlinus.

Io. Gottfr. Moerlin *de agapis vet. Christian.* 412, a

Georg Mohr *Vermahnung zu einem standhafften Tode*, 1175, b

Ambrof. Moibanus *Auslegung des XXIX Psalm.* 1229, a

Io. Molanus *natales SS. Belg.* 596, b. *vita S. Mauri*, 880, a. *Hungeri*, 810, b. *Pharaildis*, 928, b. *Vsuardi martyrolog.* 1355, a

Carol. Molinaeus *consil. super facta Concil. Trident.* 264, b. *super commod. vel incommod. fœtae Iesuit.* 557, b. *et* 569, b

Claud. du Molinet *Stephani Tornac. epp.* 225, a. *histor. Pontif. Rom.* 434, b. *figur. des habits des Chanoin. regul.* 513, a

Petr. Molineus *Gregorii Nyss. de euntibus Hierosolym. epist.* 80, b. *altar. et sacrific. Christianor.* 376, b. *peregrinat. superstitios.* 416, a. *monarch. temporal. Pontif. Rom.* 423, b

Jo. Molitor *Vbersetz. Io. Rivii Schrift, dass ein jeglicher Mensch seinen Engel habe*, 1234, b

Moller, *vid.* Moeller.

Andr. Moller *confess. August. vere Augusta*, 1313, a

Dan. Guil. Moller *de Mose philosopho*, 23, a. *duodecim iudicib. Israelitar.* 25, a. *ominos. dieb. domin.* 387, a. *Malachia proph. pontific.* 429, b. *S. Malachia*, 861, b

Menrad Molther *Iusti Orgelit. comment. in cant. cantic.* 172, a. *lucta christiana*, 1187, b

Leuin. Nic. Moltken *vita Innocentii X*, 465, b. *et* 476, b

Artur. a Monasterio *martyrologium Franciscan.* 542, a

Franc. Monceaeus *s.* Monceaux *hist. apparit. diuin. Mosi fact.* 23, a

de Moni, *vid. Rich.* Simon.

Basil. Monnerus, *sub nom. Regii* Selini; *von der Defension und Gegenwehr*, 1261, a. *sub nom. Christ.* Alemanni; *Bedenk. vom Teutschen Kriege*, 1275, a

du Monstier *Requêt. presentées par l'Univers. de Paris cont. les Jesuit.* 560, b

Jo. Cassanio von Monstrohl *Bericht von den alten Riesen*, 19, b

Rich. Montacucius, *vid.* Montagu.

Jean de Montagne *traduct. de la Papesse Jeanne d'Alex. Cooke*, 469, a

Rich. Montagu *the acts of the Church before Christ incarn.* 11, a. *notae in Iustini apologiam pro Christian.* 61, a. *Gregorii Naz. oratt. inuectiv. in Iulianum*, 81, a. *vita Iesu Christi*, 313, a

Louis de Montalte, *vid. Blaise* Pascal.

Franc. Montanus *apolog. pro societ. Iesu in Gallia*, 556, a

Io. Montanus *histor. baptismi*, 396, a. *encom. Rubii Longipolis apud Lips.* 1178, b

Petr.

Petr. a Monte *Tr. concilior. general.* 235, a
Pedro Monteiro *Catalog. dos Inquiſidor. de Goa,* 490, b
Bernard de Montfaucon *collect. noua Patrum et ſcriptor. Graecor.* 49, b. *verſ. Lat. S. Pamphili expoſit. capitum actuum Apoſtolor.* 72, b. *Euſebii commentar. in Pſalmos et Ieſaiam,* 73, b. *opuſcula B. Athanaſii,* 74, b. *Ioan. Chryſoſtomi opp.* 88, a. *Scueriani Gabalenſ. orat. VI,* 90, a. *eiuſd. homilia de ſigillis libror.* ibid. b. *notae in Coſmae topograph. chriſtian.* 100, b. *Michael. Syncelli lib. de orthodoxa fide,* 111, b. *Styliani Mappae lib. de S. trinit.* 112, b. *Photii quaeſtiones,* 113, b. *eiuſd. hiſtor. Manichaeor.* ibid. *de Alexandro,* 617, a. *cauſa Marcelli Ancyrani,* 1054, a. *diatriba et index ſcriptor. de Marcello Ancyrano,* ibid.
Iacqu. de Montholon *Plaidoyé pour les Jeſuites,* 559, a
Arnold Moone *Leven van S. Stefanus,* 349, a
Ambroſ. de Morales *ſcholia in Eulogii Cordub. opp.* 195, a. *diſc. de la deſcendenc. de S. Domingo de la Caſa de Guzman,* 518, a
Vincent. Morawski *vita B. Ladislai,* 84c, a
Carol. Moreau *Tertulliani opp.* 135, a
Philib. Bern. Moreau *de* Mautour *Explic. d'un Diptyque trouvé à Dijon,* 413, a
Mich. Giuſeppe Morei *Riſtretto della vita di Clemente XI,* 467, a
Feder. Morellus *Oecumenii commentar. in act. Apoſtolor.* 52, a. *S. Gregorii Naz. opp.* 81, a. *S. Theophili diſſ. cuius rei homo ſimilis ſit,* 86, b. *verſ. Lat. Kataſtaſeos Syneſii Epiſc. Cyren. et epiſt. eius ad Troilum,* 91, b. *Geo. Piſidae poëma,* 105. a. *Hieronymi diſputat.* 133, b. *officium B. Mariae virg.* 371, b. *vita S. Pantaleonis,* 911, a
Petr. Morellus *Nicetae opp.* 121, a
Petr. Moretti *de ritu variandi chorale indument. in ſolemnit. paſchali,* 384, b. *de ritu oſtenſ. ſacrar. reliqu.* 414, b
Georg. Morgenſtern *ſermones,* 1091, b
Henri Morin *lettre touchant l'Adeiſidaemon de Toland,* 8, b
Io. Morin *ſ.* Morinus *verſ. Lat. ſcriptor. Simeon. Theſſalon.* 130, a. *de Epiſcopatu,* 377, b. *Archipresbyt. Archidiac. Oeconom. et defenſor.* ibid. *de Chorepiſcopis,* 379, a. *Diaconatu,* ibid. *Diaconiſſ.* 380, a. *Subdiaconatu,* ibid. *minorib. ordinib.* ibid. b. *de ſacr. eccleſ. ordinat.* 381, a. *de tonſura clericor.* 382, b. *de poenitentia,* 404, a. *epp. ad Leon. Allatium de Graec. Baſilicis,* 1342, a. *Antiquit. Eccleſ. Orient.* 1343, a
Steph. Morin *de paradiſo terreſtri,* 15, a. *calumn. gentil. in Chriſtian.* 354, a
Gerard. Moringus *vita Hadriani VI,* 462, a
Ioach. Morlinus *diſputat. de auctoritate magiſtrat.* 1263, b. *ep. ad Maximil. Morlin.* 1265, a. *Apologus vom Interim.* ibid. *ep. de colloqu. Wormat.* 1275, a
Maximil. Morlinus *ep. ad Iuſt. Ionam,* 1258, b
Phil. Mornay *ſ.* Mornaeus *de ſacra Euchariſtia,* 399, a. *myſter. iniquitat. ſ. hiſtor. papatus,* 425, a
Carol. Ioſ. Morotius *hiſtor. Ciſtercii reflorueſcent.* 537, b. *theatr. chronolog. ordin. Carthuſ.* 548, b
Barth. Mortanus *de vir. illuſt. ordin. Praedic.* 519, a
Thom. Morus *ad conuitia Lutheri contra Henric. VIII Angl. reg.* 1153, a
Moſander *vita S. Conſtabilis,* 701, b
Io. Moſchus *pratum ſpirituale,* 503, b. *vita S. Theodoſii,* 997, a. *Zoſimi,* 1037, b
Iſidor. Moſconius *vita B. Clarae,* 694, b
Petr. Moſellanus *Gregorii Naz. ſermo in natalitia Chriſti feſta,* 81, b. *verſ. Lat. Gregorii Naz. orat. de Theologia,* ibid.

de rat. disputandi, 1107, b. *ep. ad Iul. Pflug de disp. Lips.* 1108, b. *ad Martin. a Lochau*, ibid.

Ruprecht von Mosham *Neues Jerusalem*, 1241, b

Io. Laur. Mosheim *Uberſetz. Origenis von der Wahrheit der chriſtl. Religion, wider Celſum*, 68, b. *Io. Haleſii hiſtor. Concil. Dordrac.* 290, b. *de auctor. Concil. Dordrac.* ibid. *et* 291, a. *inſtitut. hiſtor. eccleſ.* 3 5, a *et* b. *praefat. ad Io. Andr. Schmidii proluſion. Marian.* 317, b. *de prophet. eccleſ. apoſtol.* 333, b. *inſtitut. hiſtor. eccleſ. maior. Secul. I*, ibid. *ep. de Ioanne in ſerv oleum conieƈto*, 342, b. *de act. apologet. Tertull. et init perſecut. Severi*, 357, a. *de vno Simone Mago*, 1047, a. *demonſtratio ſect. Nicolait. adverſ. eius oppugnator.* 1047, b. *de Ebione*, ibid. *Ketzergeſchichte der Ophiten*, 1049, b. *Geſchichte des Apoſtel-Ordens*, 1063. b. *hiſt. Tartar. eccleſ.* 1343, a. *diſſ. hiſt. eccleſ.* 1345, a

Aubry de la Motraye *Traité de divers ordres de Chevalerie*, 579, a

Charl. la Motte *diſſ. ſur le nom de Chreſtus*, 330, b

Caſp. Mottheus *Haereticor. de chriſtiana fide ſentent. et nomina*, 1044, b

Steph. le Moyne *Varia ſacra*, 48, a

Andr. Müller *de litter. ſyſtat. et format. commerc. in eccleſ.* 423, a

Aug. Müller *diſſ. num tres fuerint Iacobi*, 341, b

Georg Müller *Hiſtorie des Concordien-Buchs* 1316, b

Henr. Müller *hiſtoria Berengarianiſmi*, 1355, b

Io. Müller *Or. de concil. Trident.* 264, b. *de ſcholis Ieſuitar.* 572, b. *Atheiſmo*, 1074, a. *Anzeige von Ungebührl. der Gegenwehr*, 1210, b. *Uberſetz. Paul. Eberi Beſchreib. des Jüdiſch. Volcks*, 1349, b

Io. Dav. Müller *de rebus aduerſ. duar. trib. regn. Iud.* 28, b

Io. Ern. Müller *de ſpinis coronae Chriſti*, 325, a

Io. Iac. Müller Συγκρισις *concil. Nicaen.* 241, a

Io. Ioach. Müller *Hiſt. von der Evangeliſch. Staende Proteſtation*, 1310, b. 1312, b

Io. Sam. Müller *de Ario rationem crepante non ſequente*, 1052, b

Laur. Müller *de eloquent. Apollonii*, 351, b

Chriſt. Münde *Jubel-Predigt*, 1326, b

Nebrid. a Mündelheim *antiquarium monaſticum*, 494, b

Sebaſt. Münſter *fides Iudaeor. et compend. hiſtor. Ioſephi*, 38, a

Thom. Münzer *ſcripta propria*, 1063, a. *Berechnung des Amts zu Alſtadt*, 1154, b. *Proteſtation ſeine Lehre betreff.* 1168, b. *von dem gedichten Glauben*, ibid. *Entblöſſung des falſchen Glaubens*, ibid. *Deutſche Meſſe von den Papiſt. in Latein für ein Opffer gehandelt*, ibid. *wiederentdeckt. Licht der Welt*, ibid. *Brief an Juſt. Menium*, ibid. *Schreib. von ſein. Lehre*, 1176, a. *Briefe an die Stadt Frankenhauſ. und Sondershauſ.* ibid. b. *Bekaenntniſs*, ibid. *Schrifft an Rath und Gemeine zu Mülhauſ.* ibid.

Lud. Ant. Muratori *Anecdota*, 48, b. *Anecdota Graeca*, 49, b. *notae in Tertullian. de orat.* 136, a. *de reb. liturg.* 378, b. *Liturgia Rom. vetus*, ibid. *de templor. ornatu ap. veter.* 376, a. *de Synſaƈt. et agapet.* 385, b. *redemt. peccator.* 407, b. *quat. tempor. ieiun.* 408, b. *agapis ſublat.* 412, a. *votis et votiv. chriſtianor. oblat.* 414, b. *Chriſtianor. venerat. erga Sanƈt.* 415, a. *veter. Chriſtian. ſepulchr.* 422, a. *Cardinal. inſtitut.* 480, a. *cenſib. et reditib. eccleſ. Rom.* 488, a. *monaſter. erect. et monachor. inſtitut.* 496, a. *monaſter. Monial.* ibid. *nat ad vit. S. Apol-*

S. Apollinaris, 639, a. *de S. Felice*, 753, b. *Geruaſio*, 778, b. *diſquiſit. in anathematiſmos haereſ. Manichaeor.* 1050, a. *de haereſi Apollinaris*, 1052, b
Henr. Murerus *vita B. Conradi*, 701, a. *Eliſabethae*, 729, b
Io. Murerus *vita B. Eberhardi*, 724, b
Thom. Murner *Narrenbeſchwoerung*, 1104, b. *Gedicht, die Geuchmat*, 1111, b. *ob der Koenig in Engell. oder Luther, ein Lügner ſey*, 1140, a. *von den groſſen Lutheriſchen Narren*, ibid. *Lied von Auf- und Untergang der Chriſtenheit*, 1284, b
Ant. Muſa *epiſt. ad Steph. Roth*, 1229, b
Io. Muſaeus *de ritib. primit. eccleſ. baptiſmal.* 396, b
Petr. Muſaeus *de Nouatianis*, 1050, b
Valer. Muſcheta *vita B. Ioannis*, 822, b
Andr. Muſculus *propoſit. de adorando myſterio conuertentiae*, 1258, a. *diſp. theol. de anima*, 1266, a
Wolfg. Muſculus *verſ. Lat. Euſebii, Socrat. et Sozom. hiſtor. eccleſ.* 300, a
Marc. Muſurus *Gregorii Naz. oratt. lectiſſ. XVI*, 81, a
Bened. Mutti *vita B. Ioannae*, 817, b
Frid. Myconius, *ſ.* Miconius *et* Mecum, *ep. ad Vit. Theodor. de concordia inita inter Luther. et Bucer.* 1229, a. *wie man im Chriſtenthume unterrichten ſoll*, 1241, a. *zwey Brieffe an Juſt. Jonam*, 1243, b. *Brief an Benedict Reinhardt*, 1250, b. *ep. de primordiis emendat. religion.* 1256, a. *hiſtor. reformationis*, 1291, a. *ep. ad Paul. Eberum de primord. emendat. relig.* ibid.
Herm. Mylius *Ruperti Tuit. opp.* 211, b
Io. Chph. Mylius *not. ad diſſ. Wilh. Seyfridi de Io. Huſſo*, 1082, a

N.

F. A. de Naberat *Hiſt. des Cheval. de l'ordre de l'Hôpital de S. Jean de Hieruſal. de P. Boyſſat*, 580, b
Iac. Naclantus *de auctorit. Papae et Concil.* 236, a. *nomine Ieſu*, 319, a. *Tr. quando Petr. Romam acceſſ.* 335, a
Io. Nadaſi *contin. Phil. Alegamb. mort. illuſt. et geſt. ſociet. Ieſu*, 553, b
Io. Nic. Nahrius *de Nathan. a Bartholom. non diuerſ.* 343, b
Fauſt. Naironi *de relig. Maronit.* 1341, b
Nalgodus, *Cluniac. monach. vita S. Maioli*, 861, a. *Odonis*, 902, b
Petr. Nannius *ſ.* Nanni *verſ. Lat. Athenagor. de reſurrect. mortuor.* 62, a. *Athanaſii opp.* 74, a. *Syneſii Epiſc. Cyren. epp.* 91, b
Thom. Naogeorgus *regnum Papiſt.* 490, b
Petr. de Natalibus *catal. Sanctor.* 591, b. *vita S. Barbari*, 657, a. *Marcellini*, 864, b. *Sauiniani*, 966, a. *Seuerae*, 971, a. *Titiani*, 1004, b
Jo. Nathers *Brief an ſein. Vater von Gottes Befehl*, 1211, b
Gabr. Naude *ſ.* Naudaeus *Panegyr. in Vrban. VIII*, 465, a. *Leſſius in ſum. Cardinal. a Balneo*, 483, a
Mich. Neander *Nili capita*, 95, b
Nectarius, *Conſtant. Archiep. orat. de feſta S. Theodori*, 995, a
Nectarius, *Hieroſolymit. de ſacram. euchariſt.* 131, a
Nemeſius, *Emeſen. Ep. lib. de natura homin.* 85, a
Nemo *Vitebergenſis, vid. Io.* Montanus.
Neo *vita S. Speuſippi*, 982, b
Huldr. Neobulus *Geſpräch ob es den Rechten zuwider, mehr als ein Eheweib zu haben*, 1243, b
Dav. Nerreter *Alex. Roſs Juden- u. Heyden-Tempel*, 40, b. *Schauplatz der chriſtl. Kirche*, 305, a
Chriſt. Nettelbladt *de ritu celebr. paſcha vet. Chriſtian.* 389, b. *de velo viduar. et virgin.* 421, b

Ern. Frid. Neubauer *Denkmahl der Smalcaldiſch. Artik.* 1314, a. *Nachricht von den dieſerweg. verfertigt. Schrifften*, ibid. b
Andr. Neuber *ep. ad Steph. Roth*, 1188, a
Io. Georg. Neumann *de ſpongia Chriſti*, 327, b. *de tumulo Lutheri adhuc inviolato*, 1304, a
Erdm. Neumeiſter *Vorrede zu Paul Friedr. Hanen Leben Ignat. Loiolae*, 552, b
Io. Lud. Neuſcheler *Iſraëls Erlöſ. Tag*, 1335, a
Brun. Neuſerus *vindiciae pro S. Vincentio*, 1019, b. *Prodromus velitaris*, 1055, b
Georg. Newdorffer *Fragſtück*, 1281, b
Nicephorus, *Antioch. Magiſt. vita S. Simeonis*, 977, a
Nicephorus *Calliſtus hiſtor. eccleſ.* 299, b. *vita S. Tigrionis*, 1003, a
Nicephorus, *Chartophylax, opuſcula*, 109
Nicephorus, *Confeſſor, vita S. Andreae*, 629, b
Nicephorus, *Conſtantinopol. opp.* 109. *fragm. de ſex ſynodis*, 231, a
Nicephorus, *Philoſoph. orat. in S. Antonium*, 636, b
Nicetas *Acominat. Choniates opp.* 121
Nicetas, *Byzant. de proceſſu Spir. S.* 46, b
Nicetas, *Heracleenſ. catena Graec. Patrum in B. Iob*, 51, a. *commentar. ad S. Gregorii Naz. opp.* 81, a
Nicetas, *Paphlago opp.* 47, a. *et* 114. *oratt. laudat. apoſtolor.* 331, a. *laudat. S. Andreae*, 340, a. *S. Iacobi*, ibid. *S. Marci*, 347, a. *vita S. Bachi*, 655, b. *de S. Euſtachio*, 745, a. *Hyacinthe*, 811, a
Nicetius *de vigil, Seruor. Dei*, 172, a. *de pſalmod. bono*, ibid. b
Nicodemus, *martyr. vom wahren Creutz Chriſti*, 1193, b
Io. Nicolai *antiquit. eccleſiaſt.* 363, b. *de luctu Chriſtianor.* 421, b. *not. ad Ioſ. Abudacni hiſtor. Iacobit. ſeu Coptor.* 1058, b. 1340, a
Nicolaus, *Aragon. Cardinal. vid. de* Roſcellis.
Nicolaus *de Arimino, vita S. Raynaldi*, 948, a
Nicolaus, *Brixian. de vir. illuſt. ordin. Praedic.* 519, a
Nicolaus, *Cantiprat. ſuppl. ad vit. B. Mariae*, 870, b
Nicolaus, *Clarevall. ſermon. et epp.* 215
Nicolaus, *Lincopenſ. Ep. verſ. Suec. vitae Anſcharii*, 633, a
Nicolaus, *Methonenſ. de corp. et ſangu. Chriſti*, 120, a
Nicolaus *I Papa, ep. ad Michael. Imp.* 1229, b
Nicolaus, *Sueſſionenſ. vita S. Godefridi*, 782, a
Pierre Nicole, *ſous le nom de Guil.* Wendrock; *notes ſur les provincial. de Louit de Montalte*, 573, b
Nicon *fragmenta*, 115. *de religione Armenianor.* 1054, a
Honorat. Niequet, *ſ.* Niquet *titulus S. crucis*, 326, b
Geo. Frid. Niehenck *de prodit. Iuda*, 345, a. *orat. ſecular. de zelo religion. Suecor.* 1335, b
Io. Luc. Niekamp *Miſſions-Geſchichte*, 1344, a
Theodoric. de Niem *vitae Pontific. Rom.* 432, a. *vita Ioann. XXIII*, 459, a. *hiſt. ſchiſmat. int. Vrban. VI et Clement.* 473, a
Io. Euſeb. Nieremberg *continuat. flor. SS. Petr. Ribadeneyra*, 592, a
Wirckerus Nigellus *Brunellus in ſpeculo ſtultor.* 1356, b
Franc. Niger *miracula S. Theodoſiae*, 997, a
Hieron. Niger *or. in fun. Franc. Cornelii Cardinal.* 484, a
Io. Niger *vita S. Oddini*, 902, a
Nicol. Nigidus *Mariologia ſacr.* 316, b
Georg. Nigrinus *Hiſtor. und Ankunfft der Roem. Kirch. und Biſchoffe*, 435, a
Iul. Nigronus *orat. in fun. Alex. Farneſii Cardin.* 484, b. *de S. Hyacintho*, 811, a
Bartold. Nihuſius *de cruce*, 326, a. *Leon. Allatii conſut. fab. de Ioanna Papiſſa*, 471, a.

471, a. *annotatt. ad Leon. Allatii dissertat. de eccles. Graeca,* 1341, a
S. Nilus *opuscula,* 95
Nilus *Cabasilas, vid.* Cabasilas.
Nilus, *monach. vita S. Philareti,* 929, a. *Theodoti,* 997, b. *Theoduli,* 998, b
Nilus, *Rhod. metropolita, narrat. de synod. oecumen.* 232, b
Nizo, *Abb. Mediolan. vita S. Basini,* 661, a
Nodot *Relat. de la cour de Rome,* 477, b
Christ. Nold, *s.* Noldius *historia Idumaea,* 9, b. *et* 36, a
Vincent. Nolfius *vita S. Paterniani,* 914, a
Nonnius *commentar. ad S. Gregorii Naz. opp.* 81, a
Nonnus *Panopol. Dionysiaca,* 87, a
P. Norbert *Memoir. histor. sur les Missions des Ind. oriental.* 565, b. 1344, b
S. Norbertus *sermo ad fratr.* 211, a
Henr. de Noris *de ann. regni Herodis,* 36, b. *numm. Herod.* 37, a. *notae in Augustin.* 154, a. *vindiciae Augustin.* 156, b. *de synod. Constantinop.* 244, a. *hist. Pelagiana,* 1055, a. *diss. de iusta damnat. scholae Pelag. doctorum,* ibid. *de vno ex trinit. carne passo,* ibid. b
Notgerus *et* Notkerus *Balbulus martyrologium,* 589, b
Notkerus, *Leod. Ep. vita S. Hadelini,* 795, a. *Remacli,* 949, b
Nouatianus *Tractatt.* 135, a
Nicol. le Nourry *apparat. ad biblioth. max. vet. PP.* 47, b. *de S. Barnabae epist.* 55, b. *diss. in S. Hermae pastorem,* 56, b. *de libr. recognitt. S. Clementis,* 57, b. *de epist. S. Polycarpi,* 60, b. *in S. Iustini opp.* 61, b. *de libr. S. Theophili Antioch.* 63, b. *diss. in libr. S. Irenaei aduers. haeres.* 64, a. *in Tatiani et Melitonis opp.* 65, b. *de Clementis Alexandr. opp.* 66, b. *in Minuc. Felic.* 134, a. *in Tertullian.* 136, b. *in Cyprian.* 138, b. *in Arnob.* 140, b. *not. in Lactant.* 141, b. *Lactant. lib. de mort. persecutor.* 142, b. *diss. in Lactant. opp.* ibid. *in Lini acta Petri et Pauli,* 334, a. *in histor. Prochori de S. Ioanne,* 342, a. *de liturg. et missis apostolor.* 368, a. *de Sec. I scriptor. et haeres.* 1046, a. *Sec. II scriptor. et haeres.* 1048, a
Georg. Nuber *Lutherus rediuiuus,* 1297, a
Angel. de Nuce *diss. num sacra Liturg. sermone vernac. prim. secul. fit celebr.* 367, a. *de Gregorio VI Papa,* 446, b. *de signatur. et subscript. epistolar.* 488, a. *notae ad S. Gregorii vitam S. Benedicti,* 525, a. *de forma corp. S. Bened.* 527, b. *de anno obit. eiusd.* ibid. *Leonis Ostiens. Chronic. Casin.* 530, a. *de S. Scholastica,* 540, a
Hieron. Peres de Nueros *Lapidicina sacra,* 317, a
Nullus *Lipsiensis, vid. Io.* Cellarius.
Petr. Numagen *. Gesta Andreae, Ep. Crayennens. in facto indict. Concil. Basil.* 251, a
Nurrius, *vid. le* Nourry.
Io. a Nusco *vita S. Guilielmi fundator. Eremit. montis Virgin.* 539, b

O.

Chph. Lud. Obbarius *de temperam. Ioannis Apost. cholerico,* 342, b
Obertus, *Ep. vita S. Syri,* 988, a
Vincent, Obsopoeus *s.* Opsopoeus *S. Marci Eremit. Capit. de lege spiritual.* 87, a. *vers. Lat. S. Maximi de charit.* 106, a
Bernardin. Ochinus *sermones,* 1092, a. *ep. alli Sign. di Siena,* ibid. *ep. a Mutio Iustinopolitain,* ibid. *sermo de fide,* ibid. *XX Predigt. von den Hauptstück. des Christl. Glaub.* ibid. *Gespr. der Vernunfft und eines Christen,* ibid. *von der Hoffnung eines christl. Gemüths,* ibid. *Exposit. sopra la epist. alli Romani,* ibid. *Pred. über Ep. Pauli ad Galat.* ibid. *Prediche,* ibid. b. *Labyrinthi,* ibid. *Apologi,* ibid. *Dial. del purgatorio,* ibid. *de corp. Christi*

ſti praeſent. in ſacr. coena, 1093, a. *Il Catechiſmo*, ibid. *Diall. XXX*, ibid. b. *Dialogue of Polygamy*, ibid.
Georg. Nic. Ockelln *diſſ. de Ario*, 1051, b
Io. Phil. Odelem *de Diaconiſſ. primit. eccleſ.* 380, a
Io. Odenbach *Troſt-Büchl. für Sterbende*, 1215, b
Ludov. Odeſpun *Concilia nouiſſ. Gall.* 268, a
Odilbertus *reſp. ad Carol. M. de rit. baptiſmi*, 395, a
Odilo, *Cluniac. Abb. opp.* 202. *vita S. Adelheidis*, 603, a. *S. Maioli*, 861, a
Odo, *Aſtenſ. expoſit. in Pſalter.* 208, a
Odo, *Camerac. opuſcula*, 207
Odo, *Cluniac. Abb. opp.* 199. *ſermo de S. Benedicto*, 526, a. *vita S. Geraldi*, 773, b. *Mariae*, 869, b
Odo, *Epiſc. vita S. Luciani*, 852, b
Odo, *Glannafol. Abb. hiſtor. translat. S. Mauri*, 532, a
Odorannus, *monach. hiſtor. translat. S. Saviniani*, 966, a
B. Odoricus *peregrinatio ab ipſomet deſcr.* 903, a. *acta martyrii S. Thomae*, 1002, a
Io. Oecolampadius *verſ. Lat. S. Gregorii Thaumat. commentar. in eccleſiaſt.* 70, a. *et* 106, a. *eiuſd. tr. de iis, qui in captiuit. idolis ſacrata comeder.* ibid. *Petr. Alex. canon. de poenitent.* 72, a. *verſ. Germ. S. Baſilii M. Regiments der Geiſtl.* 79, a. *verſ. Lat. Gregor. Naz. orat.* 81, b. *D. Chryſoſtomi pſegmata quaed.* 88, a. *eiuſd. ſermon. in diſt. ad Corinth. cum autem ſubiecta &c.* ibid. b. *Thalaſſi de charit. et continent.* 105, a. *ſermon. Ioan. Damaſc.* 108, a. *enarratt. Theophylacti in quatt. euangel.* 118, a. *index in S. Hieron. opp.* 152, a. *Geſpraech etl. Praedicant. zu Baſel*, 292, a. *Predigt auf dem Colloqu. zu Bern*, 293, a. *ep. ad Fabric. Capit. de riſu paſchali*, 389, b. 1104, b. *orat. ad Clerum*, 1099, b. *reſponſ. Canonic. indoctor. Lutheran. ad Io. Eccium*, 1108, a. *iudicium de Luthero*, 1119, a. *de caritat. et regim. mentis Thalaſſii*, ibid. b. *ſermo de laudando in Maria Deo*, 1129, a. *ſacram. euchariſt.* ibid. b. *quod chriſtiana confeſſ. non ſit oneroſa*, ibid. *ſermo de gaudio reſurrectionis*, ibid. *quod expediat in Miſſa vernaculo ſerm. vti*, 1140, b. *Letaney*, 1154, b. *von Austheilung des Allmoſens*, ibid. *von der Meſſe*, ibid. *Elleboron pro Iac. Latomo*, 1178, b. *vom Sacram. der Dankſagung*, 1185, a. *Auslег. des Proph. Malcachi*, ibid. b. *von dem Wiedertäuff. der Obrigkeit, und dem Eyd*, 1189, b. *daſs Luthers Meynung von den Worten: das iſt mein Leib, nicht beſtehe*, ibid. *commentar. in poſtrem. tres Prophet.* ibid. *ep. ad Capitonem et Grynaeum*, 1200, b. *quid de Euchariſt. veteres ſenſerint*, 1208, b. *nunc dimittis*, 1285, a. *Serm. von dem Vers im Magnificat: Exultauit ſpiritus meus*, ibid. b
Oecumenius *Comment. in acta Apoſt. et Pauli Epp.* 115
Georg. Lud. Oeder *de Lamecho*, 18, b. *obſerv. de Simſone caſto*, 26, a. *de Saule*, 27, a. *reſponſ. ad Steph. Viti apolog.* 291, b. *Gedanken vom letzten Oſterfeſte Chriſti*, 321, a. *ſub nom. Sinceri* Philophili, *epiſt. ad Zeltner. de Ioanna Papiſſa*, 470, b
Io. Ludv. Oeder *prodrom. hiſtor. Bogomilor.* 1062, a
Henr. Oelſchlegel *S. Gregor. Nyſſ. orat. in S. Paſcha*, 80, b
Wolfg. Oelſchner *vom Miſsbrauche der Seel-Meſſen*, 1281, b
Oetbertus *vita S. Friderici*, 763, b
Frid. Chph. Oettinger *das wichtigſte in der Kirch. Hiſtor.* 4, b
Joſ. Alex. von Offenbach *Jubel-Predigt*, 1326, b

Leon-

Leon. Offerhaus *de vita Saluator. priuata et publ.* 317, b
Olbertus, *Gembl. Abb. hiſtor. S. Veroni,* 1014, b
Auguſtin. Oldoinus *notae et aeceſſ. ad Ciaconii vitas Pontif. Rom.* 434, a
Gottfr. Olearius *de geſtis Pauli Athen.* 338, b
Io. Olearius *diſſ. de Paradiſo,* 15, a
Io. Gottlieb Olearius *de Luthero ex Iur. Stud. Theologo, et Zieglero ex Theologo Icto,* 1299, a
Philipp. Olearius *de ſcript. profan. a Paulo apoſtol. allegat.* 336, b
Bern. Olerius *Informat. de orig. ordin. Carmelit.* 505, b
Io. Oliuarius *Proſperi Aquitan. opp.* 162, a
Oliuerius, *Scholaſt. hiſtor. regum terrae Sanctae,* 418, b. *de capt. Damiatae,* ibid.
Annibale degli Abati Olivieri *diſſ. ſop. duc ant. Tavolette del Card. Querini,* 413, b
Fortunato Olmo *hiſtor. della venuta a Venet. di Aleſſandro III,* 452, b
Olympiodorus *ſcholia in Salom. eccleſiaſt.* 106, a
Iac. Omphalius *de diſſidiis religion.* 1089, a
Agnello Onorato *diſſertaz. degli ant. riti,* 365, b. *delle Diuoneſſe,* 380, a. *delle Agapete,* 385, b. *della commun. de' fanciulli,* 400, a. *diſſ. ſul rito della canonizat. de' Santi,* 415, b. *dell' eſtrema unzione,* 421, b
Ioſ. Henr. Opitius *de Ieremia,* 32, b
Paul. Frid. Opitius *de gigant.* 20, b
Vincent. Opſopoeus, *vid.* Obſopoeus.
Optatus, *Afer, Mileuitan. opp.* 144 *et* 145. *de ſchiſmate Donatiſtar.* 1053, a
Orientius *commonitor.* 172, a
Origenes *opp.* 67. *de Engaſtrimytho,* 74, a
Nicol. Orlandinus *hiſtor. ſoc. Ieſu,* 553, a. *vita Petri Fabri,* 565, a
Ant. Ornberger *Gebeth um Einigkeit der Kirchen,* 1238, a
Paul. Oroſius *hiſtor. aduerſ. pagan.* 151, a. *apolog. contra Pelag.* ibid.
Ioſeph. Aug. Orſi *diſſ. cathol. eccleſ. olim abſolut. capital. crim. reis non denegaſſe,* 407, a. *not. ad vit. B. Antonii,* 638, b. *diſſ. apolog. pro S. Perpetuae, ſociorumque martyrr. orthodoxia,* 921, b
S. Orſiefius *doctr. de inſtit. monachor.* 497, a
Blaſ. Ortizius *Itinerar. Hadriani VI,* 462, b
Carol. Ortlob *de cruce Chriſti,* 326, b. *de ſepulchro Chriſti,* 328, a
Io. Chph. Ortlob *de Samuele Iud.* 26, a. *de Dauid. delirio,* 27. b
Osbernus *vita S. Bregwini,* 678, b
Osbernus, *Cantuarienſ. monach. vita S. Dunſtani,* 723, a. *Elphegi,* 730, a. *Odonis,* 902, b
Andr. Oſiander *Brief an eine chriſtl. Gemeine,* 1149, b. *Unterricht vom Verhalten bey jetziger Zwietracht in der Lehre,* 1162, a. *Vorrede zu Joh. v. Schwarzenberg Brieff von ſeiner aus dem Cloſter genommenen Tochter,* ibid. *Serm. über Matth. XVII, von Zoll-Pfennig,* 1174. b. *wider Caſp. Schatzgeyer von der Meſſe,* ibid. *wie man Gott um zeitl. Dinge bitten ſoll.* 1186, b. *Vorrede auf eine Weiſſagung vom Pabſtthum,* 1187, a. *auf S. Hildegard Weiſſag. über die Papiſt.* ibid. *wie ein Chriſt die Peſtilenz fliehen ſoll,* 1219, a. *Unterricht an einen Sterbenden,* 1234, a. *Verantwort. der Nürnbergiſch. Catechiſmi,* 1238, a. *ep. ad Ge. Spalatinum,* ibid. *apolog. contra libell. famoſ.* 1250, a. *vom den Spoettern des Worts Gottes,* 1252, b. *Troſtſchrifft wid. die Verfolger des Worts Gottes,* 1257, b. *ep. de errore Lauterwaldi,* 1266, b. *Bekaentniſs vom einig. Mittler und Rechtfertig. des Glaub.* 1269, a. *Diſp. von der Rechtfertig. des Glaub.* ibid. *Sprüche von der Rechtfertig.* ibid. *Auslег. Joh. XVI: Ich gehe hin zu meinem Vater,* ibid. *daſs die*

die Dreyeinigk. im Menſch. wohne, ibid. b. *Predigt üb. Röm. VI: denn wer geſtorben iſt, &c.* ibid. *wider den, welcher ſeine Lehre von der Rechtfertig. Luthers Lehre entgeg. geſetzet*, 1270, b. *daſs ich einerley Lehre von der Rechtfertig. gehalten*, ibid. *wid. den erlogenen Tit. auf D. Joach. Moerleins Buch von der Rechtfertig.* ibid. *Brief von D. Joach. Moerleins Predigt*, ibid. *Schmeckbier aus D. Joach. Moerleins, Mich. Roetings, &c. Buch*, ibid. *Widerleg. einig. Theolog. Meynung wid. ſein Bekaentniſs*, ibid. *Predigt üb. Röm. VIII: So iſt nun nichts verdamml.* ibid. *zum Eingange der Paſſion*, 1271, a. *Serm. aus Matth. VI üb. das Vaterunſ.* ibid.

Io. Adam Oſiander *de hora crucifix. Chriſti*, 323, a

Luc. Oſiander *hiſtor. eccleſiaſt.* 303, a

Martin de Oſſuna *y* Rus *Memor. de la republ. de Dios*, 494, b

Chriſt. von Oſterhauſen *Vortrefflichkeit des Malthef. und Johannit. Ordens*, 581, a

Philip. Oſullevanus *vita S. Mochuae*, 889, b

Otbertus, *Leod. Ep. ep. de vita et obitu Henrici IV Imp.* 449, a

Othlon, Othlonus, Otlo, *Sanct-Emmeraenſ. monach. opp.* 205. *vita S. Bonifacii*, 675, a. *Pirminii*, 933, a. *Pyrminii*, 943, a

Ant. Otho *Luthers Prophezey-Sprüche*, 1260, a. *Uberſetz. Luthers Ausleg. Geneſ. XV*, 1260, b

Iac. Otter *Io. Kayſersberg. nauicula poenitent.* 1091, b. *Beth Bchl.* 1238, a

Io. Bapt. Ottius *animaduerſ. ad Ioſephum*, 9, b. *Neu-Jahrs- u. Dankſag. Predigt*, 1335, a

Io. Henr. Ottius *exam. in annal. Baronii*, 308, a. *ſchiſma Donatiſtar.* 1053, b. *annales anabaptiſtici*, 1065, a

S. Otto *epiſtolae III*, 907, b

Otto *Friſing. fragm. de Hildebrando*, 448, b

Balthaſ. Otto *de nardo piſt.* 323, a

Caſim. Oudin *opuſcula ſacra veter. aliquot Galliae et Belgii ſcriptor.* 48, b. *conjectur. ſur quelqu. endroits de Salvien*, 165, b. *ſur un paſſ. de S. Ceſaire*, 169, b. *vita S. Gregorii M.* 443, a. *de S. Anaſtaſio*, 626, a. *Maximo*, 883, a. *Vincentio*, 1019, b. *Berengario*, 1061, b. *Wicleſo*, 1080, b

Adolph Ouerhamus *vita S. Heimeradi*, 797, a

Ouſmannus, *vid.* Reimann.

Gerard Outhof *Leven van Lutherus*, 1297, b. *Berigt van't Boek Interim*, 1315, b

Magnus Oxelgren *orat. ſecular. ob Iubil. ſecund. reformat.* 1333, b

P.

E. M. P . . . Specimen hiſtoriae Anabaptiſticae, 1065, a

S. Pachomius *regula ad monach.* 497, a

Pachomius, *monach. ſermo contra mores ſui ſeculi*, 134, b

Georg. Pachymeres *ſcripta*, 46, b. *et* 125, a. *paraphraſ. opp. Dionyſ. Areopag.* 57, b

Pacianus, *Ep. Barcin. Scripta*, 145

Paul. Mar. Paciaudi *de vet. Chriſti crucif. ſigno*, 327, a

Pacimontanus, *vid.* Hubmeier.

Ant. Pagi *Critica in Annal. Baronii*, 308, a

Franc. Pagi *Ant. Pagi critica in Baron.* 308, b. *Breuiar. hiſtor. Pontific. Rom.* 434, b

Ephr. Pagitt *Hereſiography*, 1045, a

Io. le Paige *Biblioth. Praemonſtratenſ.* 514, b. *vita S. Gilberti*, 780, a

Io. Palaeonydorus *faſcic. tripart. hiſtor. ordin. Carmel.* 506, b. *de S. Cyrillo*, 511, a

Gabr. Palaeotti *de conſultatt. ſacri conſiſtorii*, 480, b

Juan de Palafox *y* Mendoza *hiſtoria ſagrada*, 26, a. *injuſtic. en la muerte de Chriſto*,

ſto, 323, b. *ep. ad Innocent. X, de Ieſuitar. ſocietat. extinguenda*, 572, b
Gregor. Palamas *opp.* 127. *vita S. Petri*, 923, b
Io. Andr. Palatius *vita S. Conſtantii*, 702, a
Gio. Palazzi *ſ.* Palatius *vita di S. Pietro*, 334, b. *geſta Pontific. Rom.* 434, b. *faſti omn. Cardinalium*, 481, b
Aonius Paleārius *ep. ad Luther. Caluin. et alios de Concil. Trident.* 259, a. *actio in Pontif. Rom.* 264, a
Alphonſ. Paleotus *hiſtor. de ſtigmat. Chriſti*, 325, a
Palladius, *Helenopolitan. de gentib. Indiae et Bragmanib.* 90, a. *vita S. Chryſoſtomi*, ibid. b. *hiſt. Lauſiaca*, ibid. et 502, b. *Ioannis*, 818, b. *Macarii*, 857, b
Petr. Palladius *ep. ad Aepin. de libro Interini*, 1263, b. *Brief üb. das Bedenk. von Oſiandri Irrthum*, 1271, a
Sforzia Pallauicini *hiſtor. Concil. Trident.* 254, b
Ferrante Pallavicino *Baccinata*, 465, a
Matth. Palmerius *de captiuit. Piſar. hiſtoria*, 465, b
Io. Ge. Palmius *de Codd. Vet. et Nov. Teſt. quib. Luther. vſus eſt in interpret. Germ.* 1303, b
Io. Philip. Palthenius *Tatiani harmon. euangel.* 64, b. *ep. de Papiſſa commentitia*, 472, a
Iac. Pamelius *annotatt. in Tertullian.* 136, b. *opp. Hrabani Mauri*, 194, a. *anonymi Micrologi. ſ. opuſc. de eccleſiaſt. obſeruatt.* 366, a
Ioſeph. Pamphilius *Chron. ordin. Eremit. S. Auguſtini*, 516, a
S. Pamphilus *ſub nom.* Euthalii, *expoſit. capp. act. Apoſt.* 72, a
Guido Pancirolus *notae in Tertullian. de oration.* 136, a
Pandulphus *Piſanus*, *vid. de* Alatro.
Mutio Panſa *diſc. dell' hiſtor. de' Concil. generali*, 232, b
Pantaleon, *Diac. oratt.* 125. *de S. Michaele*, 888, a
Henr. Pantaleon *hiſtor. ordin. Iohannit.* 580, a
Petr. Pantinus *notae in Baſil. Seleuc. vitam S. Theclae*, 96, a
Onuphr. Panuinius *de ritu ſepel. mort. ap. veter. Chriſtian.* 421, a. *notae ad Platin. de vit. Pontiſ. Rom.* 432, b. *Epit. Pontif. Romanor.* 433, a. *de epiſcopat. titul. et diacon. Cardinal.* 480, b
Fra Paolo, *vid.* Sarpi.
Petr. Sigm. Pape *zwey Jubel-Predigten*, 1325, a
Dan. Papebroch *de proph. Ezechiele*, 32, b. *notae in Theodori Studitae or. funebr. in S. Platon.* 110, b. *verſ. Lat. encom. S. Theodorae per Nic. Cabaſilam*, 128, b. *de S. Ioſepho*, 316, a. *ſede Petri Antioch.* 335, a. *notae ad acta S. Philippi*, 343. b. *de S. Iuda apoſt.* 344, a. *notae ad acta S. Barnabae*, 346, a. *anal. de reliqu. eiuſd.* ibid. b. *de Ioanne Bapt.* ibid. *not. ad Theodori ſerm. de tranſlat. Ioann. Bapt.* 347, b. *de S. Alphaeo*, 350, a. *S. Carpo*, ibid. *Creſcente*, 351, a. *martyr. ſub Nerone necat.* 356, b. *forma pallii*, 383, b. *officio pro feſto corp. Chriſti per S. Thom. compoſ.* 391, b. *feſtis S. Ioann. Bapt.* 392, a. *de ſolenn. canonizat. init. et progreſſ.* 415, a. *Conat. chron. hiſtor. ad Catal. Rom. Pontif.* 429, a. *paralipom. ad eund.* ibid. *de Cleto et Anacleto*, 437, a. *an inter Pontian. et Anter. locus eſſe poſſit Cyriaco*, 438, b. *de loco et temp. obit. S. Cornelii*, 439, a. *S. Marcellini lapſu*, ibid. b. *S. Felic. epiſcop. Rom.* 440, b. *de anno mort. S. Damaſi I*, ibid. *de S. Ioanne I*, 441, b. *notae ad acta S. Silucrii*, 442, a. *de ordin. et abdic. eiuſd.* ibid. *de dupl. Vigilii vexat.* ibid. *S. Bonifacio Pont. IV*, 443, a.

443, a. *S. Eugenio*, ibid. b. *de pontificatu S. Agathonis*, 444, a. *notae ad vit. Leon. II*, ibid. *de S. Leone III Papa*, 445, a. *de reliqu. SS. a Sergio II Rom. collocat.* ibid. *Gregorio VI*, 446, b. *legat. Stephani IX*, 447, a. *notae ad Pauli Bernried. vit. Gregorii VII*, ibid. b. *commentar. de S. Gregor. VII*, 448, a. *notae ad Coelestini V vitam*, 454, b. *de B. Bonauentura*, 483, b. *notae ad S. Pachomii praecepta*, 497, a. *comment. hist. de B. Alberto*, 507, a. *de practensa quor. conuent. Carmelit. antiquit.* ibid. *comment. apologet. ad querel. Carmelit.* ibid. *responsa. ad exhibit. error. Sebast. a S. Paulo*, 508, a. *de B. Alberto*, 510, b. *B. Simone Stockio*, 511, a. *notae ad vit. S. Angeli*, ibid. b. *ad vit. Mar. Magd. de Pazzis*, ibid. *gloria posth. S. Mariae Magdal. de Pazzis*, ibid. *notae ad vit. S. Norberti*, 514, a. *de B. Clemente*, 517, b. *not. ad vit. Augustl. Nouelli*, ibid. *Petri de Gonsalez.*, 520, b. *S. Cathar. Senens.* 521, a. *Francisci Senens. ordin. Seruor. Mar.* 522, b. *Petri Gambacurti*, 523, a. *S. Humilitat.* 534, b. *notae ad acta S. Francae*, 537, a. *ad vit. B. Ioachimi. fundator. ordin. Florens.* ibid. *disquis. histor. de ord. Florens.* ibid. *notae ad vit. S. Ioannis, Matheuens.* 539, b. *comment. ad vit. Felicis de Cantalicio*, 544, b. *ad acta B. Aegidii tert. socii S. Franc.* 546, a. *de B. Franc. Dyrrachino*, ibid. *not. ad vit. S. Paschal. Baylon.* ibid. *de B. Angelo Clareno*, ibid. *not. ad vit. Io. Bonusti*, ibid. b. *B. Ioannis, Prior. Carthus. in Sabaud.* 549, b. *ad libell. de vita S. Francisci de Paula*, 550, a. *ad vit. Phil. Nerii*, 577, a. *Ephemerides Graec. et Mosc.* 591, b. *de S. Aarone*, 597, b. *S. Adilia.* 603, b. *not. ad vit. B. Aegid.* 605, a. *de S. Aemiliano*, 605, b. *Aemilio*, 606, a. *Africano*, 607, a. *Agapito*, 608, a. *Agathopo*, 609, a. *Agnete*, 610, a. *Agoardo*, ibid. b. *Agrippina*, 611, a. *Albano*, 612, b. *Alberto*, 613, a. *B. Alberto*, ibid. *S. Albrico*, 614, a. *B. Alda*, ibid. b. *S. Aldebrando*, ibid. *Alena*, 616, a. *Alexandro*, 616, b. *et* 617. *Alonio*, 619, a. *Alphio*, ibid. b. *Alpiniano*, ibid. *Amabile*, 621, a. *Amando*, 621, b. *Amatore*, 623, a. *Ammone*, 624, b. *B. Andrea*, 629, b. *et* 630, a. *S. Anello*, ibid. *B. Angelina*, ibid. b. *Angelo*, ibid. *S. Antipate*, 635, a. *Antonino*, 636, a. *Antonio*, 637. *B. Antonio*, 638, a. *S. Anub*, ibid. b. *Apollo*, 639, b. *Aprincia*, 640, b. *Aquilina*, 641, a. *Arialdo*, 643, a. *Arigio*, ibid. b. *Ario*, 644, a. *B. Arnulpho*, 645, b. *S. Athanasio*, 648, a. *Atthone*, 649, a. *B. Aua*, ibid. b. *S. Auatia*, ibid. *Audito*, ibid. *Auertino*, 650, b. *Augustino*, 651, a. *Auito*, ibid. b. *Aureo*, 652, b. *Ausonio*, 653, a. *B. Baptista*, 656, b. *Bardone*, 657, a. *S. Barsanuphio*, 658, a. *Bartholomaeo*, ibid. *B. Bartholomaeo*, ibid. b. *S. Basilissa*, 659, b. *Basilio*, 660, a. *Basilla*, ibid. b. *Batazuno*, 661, b. *Bazalota*, 662, a. *Beata*, ibid. b. *Beda*, 663, a. *Benedicto*, 664, b. *Benevenuto*, 665, a. *Beniamino*, ibid. *B. Benincasa*, 666, a. *S. Bennone*, ibid. *Bernardo*, 667, b. *et* 668. *Berta*, 669, b. *Vener. Berta*, ibid. *B. Berteragno*, 670, a. *B. Bertholdo*, ibid. b. *Bertichramno*, 671, a. *S. Bilio*, 673, a. *Blithario*, 674, a. *Bobone*, ibid. *Bogumilo*, ibid. b. *B. Bonizella*, 677, a. *S. Bonmercato*, ibid. *Botulpho*, 678, a. *Cacilestino*, 682, a. *Caesarea*, ibid. *Calocero*, 684, a. *Calogero*, ibid. *Camio*, 685, a. *Carentoco*, 687, a. *Carpo*, ibid. b. *Caro*, 687, a. *Casilda*, ibid. *Cassio*, ibid. b. *B. Catharina*, 689, b. *S. Cechardo*, ibid. *Celso*, 690, a. *Cerdone*, 691, a. *Cethco*, ibid. b. *B. Cristina*, 693, a. *S. Ciryco*, 694, a. *B. Clara*,

ra, ibid. b. *S. Claudio*, 695, b. *Clemente*, 696, a. *B. Clemente*, ibid. b. *Columba*, 699, a. *S. Cominio*, 700, a. *Concorde*, ibid. *Conone*, ibid. *B. Conrado*, 701, a. *S. Conſortia*, ibid. b. *Contardo*, 702, b. *Cono*, 703, a. *Creſcentiano*, 705, a. *Criſpo*, ibid. b. *Cronano*, 706, a. *Cteſiphonte*, ibid. *Cunera*, ibid. *Cunigunde*, ibid. b. *Cypriano*, 707, b. *Cyrillo*, 709, a. *Cyro*, ibid. b. *Daniele*, 710, b. *Dannio*, ibid. *Dauide*, 711, a. *Dauino*, ibid. b. *Deodato*, 712, b. *Dicentio*, 714, a. *Didymo*, ibid. *Dionyſio*, 715, b. *Dominica*, 716, b. *B. Dominico*, 717, a. *Ven. Dominico*, ibid. *S. Domnolo*, 719, a. *Donato*, 721, a. *Drogone*, 722, b. *B. Eberhardo*, 724, b. *S. Eberhardo*, 725, a. *Eleutherio*, 728, a. *Eliſabetha*, 729, a *et* b. *S. Elpidio*, 730, a. *Enocone*, 732, a. *Eraſmo*, 735, a. *Eremberto*, ibid. *Erendrude*, ibid. *Ven. Erenfrido*, ibid. b. *S. Etheldreda*, 737, a. *Euphebio*, 741, a. *Euphroſyno*, 742, a. *Euroſia*, 743, a. *Euſebio*, 744, a. *Eutropio*, 747, b. *Eutychio*, 748, a. *Exſuperantio*, 749, a. *Fabio*, ibid. b. *Febronia*, 751, b. *Felice*, 753, a. *et* 754, b. *Ferdinando III*, 755, b. *Ferreolo*, ibid. *Firmo*, 758, a. *Flamina*, ibid. *Flauiano*, ibid. b. *B. Flora*, 759, a. *S. Florentino*, ibid. b. *Florentio*, ibid. *et* 760, a. *Florina*, ibid. b. *Forannano*, 761, a. *Forte*, ibid. *Fortunato*, ibid. b. *et* 762, a. *Framechilde*, ibid. *Franca*, ibid. *B. Franciſca*, ibid. b. *Franciſco*, ibid. *Franco*, 763, a. *S. Friſo*, 764, b. *Fulco*, 765, b. *Gallicano*, 767, a. *Gaudentio*, 768, a. *Geneſia*, 770, b. *Geneſio*, ibid. *Gennadio*, 771, a. *Gentio*, ibid. b. *Georgio*, 772, b. *et* 773. *Geraldo*, 774, a. *Gerardeſca*, ibid. b. *B. Gerardo*, 775, a. *Geraſmo*, ibid. b. *Gerlando*, 776, a. *S. Germano*, 777, b. *Germerio*, ibid. *Geroldo*, ibid. *Gerontio*, 778, a. *Gertrude*, ibid. b. *Geruaſio*, ibid. *Getulio*, 779, b. *Gobano*, 781, b. *Godeberta*, 782, a. *Gondeberto*, 783, b. *Gratiniano*, 785, b. *Gregorio*, 786, b. *B. Gregorio*, 787, b. *S. Gualfardo*, 788, a. *Gualterio*, ibid. b. *Gudwalo*, 789, a. *Guidone*, ibid. b. *et* 790, a. *B. Guido*, ibid. *S. Guilielmo*, ibid. b. 793, a. *S. Heimerado*, 797, b. *B. Helena*, 798, a. *S. Helicone*, ibid. b. *Helladio*, ibid. *B. Hemma*, 799, a. *Henrico*, ibid. b. *Herculano*, 800, b. *S. Herina*, 801, a. *Herlembaldo*, ibid. b. *Hermia*, 802, b. *Heſpero*, 803, b. *Hildeberto*, ibid. *Hilariano*, 804, a. *Hilariona*, ibid. b. *Hilaro*, 805, a. *Ven. Hildeburge*, ibid. *B. Hildegarde*, ibid. *S. Hildegunde*, ibid. b. *Hildeuerto*, 806, a. *Honorio*, 808, a. *Hoſpitio*, ibid. b. *Hoylde*, ibid. *Hucberto*, ibid. *Hugone*, 809, b. *Hymerio*, 811, b. *Hypatio*, ibid. *B. Iacobo*, 812, b. *et* 813. *Ven. Ida*, 814, b. *S. Illidio*, 815, a. *Ilpidio*, ibid. *Indaletio*, ibid. b. *Innocente*, 816, b. *Innocentio*, ibid. *Ioanna*, 817. *Ioanne*, 818, 819, a. 822-825, a. *S. Iona*, 826, a. *Ioſepho*, 827, b. *Iſaaco*, 829, a. *Iſidora*, ibid. b. *Iſidoro*, 830, a. *Iuano*, ibid. b. *Iuda*, ibid. *Iulia*, 831, a. *B. Iuliana*, ibid. b. *S. Iuliano*, 832, b. *Iuone*, 834, b. *Iuſtino*, 835, b. *Iuſto*, 836, b. *Iutta*, 837, a. *Iuuenale*, ibid. b. *Iuuentio*, 838, a. *Ladiſlao*, 839, b. *Lamberto*, 840, a. *Lanfranco*, 841, b. *Laſreano*, ibid. *Lazaro*, 843, b. *Leodegario*, 846, a. *Leontio*, ibid. b. *Liberio*, 849, b. *Liceria*, ibid. *B. Lidwige*, 850, a. *S. Luca*, 852, a. *Luceia*, ibid. *B. Lucenſe*, ibid. b. *S. Lucentia*, ibid. *Lucifero*, 853, a. *Lucina*, ibid. b. *Lucio*, 854, a. *B. Ludouico*, 855, a. *S. Lupercio*, ibid. b. *Lupicino*, 856, a. *Lupino*, ibid. *Lutgarde*, 857, a. *Macario*, ibid. b. *Macedonio*, 858, b. *B. Magdalena*,

dalena, 859, b. *S. Mammario*, 862, b. *Manſucto*, 863, a. *Mantio*, ibid. *Manuele*, ibid. b. *Marcellino*, 864, a. *Marcello*, 865, b. *Marciano*, 866, b. 867, a. *Marco*, ibid. b. *Margarita*, 868, b. 869, a. *S. Maria*, ibid. b. 871, a. *B. Marina*, 872, a. *S. Marino*, ibid. b. *Mario*, 873, a. *B. Marquardo*, ibid. b. *S. Martiale*, 874. *Martiano*, ibid. b. *Martino*, 875, a. 876, b. *S. Materniano*, 877, a. *Maurelio*, 878, a. *Maurino*, ibid. b. *Maxima*, 880, b. *Maximino*, 881, a. *Maximo*, 881, b. 883, a. *Medardo*, ibid. b. *Medico*, ibid. *B. Meinwerco*, 884, b. *S. Meletio*, 885, a. *Memorio*, ibid. b. *Mena*, 886, a. *Mercuriali*, 887, a. *B. Michaele*, 888, a. *Michelina*, ibid. *S. Michomere*, ibid. b. *B. Miro*, 889, a. *S. Miſſolino*, ibid. *Monica*, 891. *Montano*, 892, a. *Moyſe*, ibid. b. *Nazario*, 894, b. *Neone*, 895, a. *Nerco*, 896, a. *Nicandro*, ibid. *Nicephoro*, 897, a. *Nicetа*, ibid. b. *Nicolao*, 898. *Nouato*, 901, a. *Optato*, 905, a. *Orentio*, ibid. b. *B. Orlando*, 906, a. *S. Orſiſio*, ibid. *Ortario*, ibid. *B. Oſanna*, ibid. *S. Pachomio*, 908. *B. Pacifico*, ibid. b. *S. Palladio*, 909, b. *Pamphilo*, ibid. *Panacaca*, 910, a. *Paphnutio*, 911, a. *Pappio*, ibid. b. *Pariſio*, 912, a. *Paſchale*, 913, a. *B. Paterno*, 914, b. *S. Patricio*, 915, a. *Paulo*, 917, a. *Pecinna*, 919, a. *Pelagia*, ibid. *Pelagio*, ibid. b. 920, a. *Peregrino*, ibid. b. *Petro*, 924-928. *Phanurio*, ibid. b. *Pharmuthio*, ibid. *Philetaero*, 930, a. *Philippo*, 930, b. 931. *S. Photino*, 932, a. *Picto*, ibid. b. *Pilingotto*, ibid. *Placido*, 933, b. *S. Platone*, 934, a. *Pomponio*, 935, b. *Poſſidio*, 937, a. *Potamiaena*, ibid. *Potamone*, ibid. *Potentiana*, ibid. *Potentino*, ibid. b. *Primo*, 938, b. *Proculo*, 941, a. *Proſpero*, ibid. *B. Prudentia*, ibid. b. *S. Prudentio*, ibid. *Ptolomaco*, 942, a. *Puſinna*, 943, a. *Quirino*, 945, a. *Quiteria*, ibid. b. *Ragnoberto*, 946, b. *Ramuoldo*, 947, a. *Raſio*, ibid. *Raſſone*, ibid. *Raymundo*, ibid. b. *Raynerio*, 948, b. *Reſtituta*, 950, b. *Reuertiano*, ibid. *Ven. Richardo*, 951, b. *S. Rictrude*, 953, a. *B. Rita*, ibid. b. *S. Rodano*, 954, b. *Roſſelina*, 958, b. *Saba*, 961, a. *B. Salome*, 963, a. *S. Saluio*, ibid. b. *Saturnina*, 964, b. 965, a. *Secundo*, 968, a. *Senatore*, ibid. b. *Sergio*, 970, b. *Sichario*, 973, b. *Sicilde*, ibid. *Silao*, 975, a. *Simeone*, 977, b. *Simone*, 978, a. *Sira*, 979, b. *Siſinnio*, 980, a. *Sophia*, 981, a. *Stanislao*, 982, b. 983, a. *Stephano*, 984, a. *Suiberto*, 985, b. *Syra*, 987, b. *Syro*, 988, a. *Taraſia*, ibid. b. *Tatiano*, 989, a. *Techilde*, ibid. b. *Thadaco*, 991, a. *Thelaco*, ibid. b. *Theela*, 992, a. *Theomeda*, ibid. *B. Theobaldo*, 993, a. *S. Theodora*, 994, a. *Theodoſia*, 997, a. *Theodoto*, ibid. b. *Theodulpho*, 998, a. *Theodulo*, ibid. b. *Theophila*, 999. b. *Theraponte*, 1000, b. *Timotheo*, 1003, b. 1004, a. *Titiano*, ibid. *Torpete*, ib d. b. *Triphyllio*, 1005, b. *Troiccia*, ibid. *Tychone*, 1007, b. *Valentino*, 1009, a. *Valerio*, 1010, b. *Ubaldo*, 1011, a. *Venantio*, 1012, b. *Venuſtiano*, 1013, b. *Victorino*, 1017, a. *Vigilio*, 1018, a. *Vincentio*, 1018, b. 1019, a. 1020, a. *Vitale*, 1021, a. *Vito*, 1022, a. *Vitualdo*, ibid. *Voto*, 1023, b. *Vrbano*, ibid. *Vrſicino*, 1024, a. *B. Vrſulina*, 1025, a. *S. Walberto*, 1026, b. *Wamberto*, 1028, a. *Werinbero*, 1029, a. *Wlphlagio*, 1032, b. *Zenone*, 1036, a. *Zenobio*, ibid. *Zetulo*, ibid. b. *Zita*, ibid. *Zoſimo*, 1037, a. *martyrr. Romae ſub Nerone necatis*, 1038, a. *SS. martyrr. ſub Adriano Imp. crucifix.* ibid. *de ſedecim millib. martyrr. in Aegypt. ſub Decio anno 252 necat.* 1039, a. *SS. Epiſc. confeſſor. in Aegypto etc. ſub Conſtan-*

Conſtantio, 1040, b. *SS. XLIV monach. martyrr. in Palaeſtina*, 1041, b. *SS. martyrr. in Polonia, per Tartaros caeſi*, 1042, a. *SS. Timidenſib. in Africa*, ibid. b. *not. ad hiſt. inuent. et miracul. duor. SS. anonymor.* ibid. *de Patriarch. Hieroſolymit. eccleſ.* 1339, b

Paphnutius, *anachoreta, regula ad monach.* 497, a. *vita S. Onuphrii*, 905, a

Jo. Pappus *hiſtor. Beſchreib. der Koenige u. Prophet. im Volck Gottes*, 26, a. *anonymi libell. Synod.* 232, a. *epitome hiſtor. eccleſ.* 303, a

Paraeus, *vid.* Pareus.

Io. Paul Paravicini *Polyanth. ſacror. canon.* 238, b

Dav. Pareus *praefat. in A. Scultetī medull. Theol. Patr.* 53, b

Phil. Pareus *Caroli M. et alior. ſtatuta de imagin.* 186, a

Guillerm. Paroy *Origenis opp.* 68, a

Henr. Parraeus *ſiue* Parry *colloqu. Io. Rainoldi*, 275, b

Fr. Parskius *de roſa aurea*, 388, a

Blaiſe Paſcal *ſous le nom de Louis de* Montalte; *Lettres provinciales*, 573, b

Paſchalis, *Pontif. epiſtolae III*, 907, b

Paſchaſius *de Spiritu S.* 168, a. *ep. ad Eugippium*, ibid. b

Paſchaſius *Radbertus ſ.* Ratbertus, *opp.* 192. *vita S. Adelardi*, 602, a. *Ven. Walae*, 1026, a

Io. Paſchius *de Schem Hammephoraſch*, 40, b. *cruce Chriſti*, 326, b. *Ioanne Bapt.* 346, b. *B. Georgio*, 772, b

Matth. Paſcucci *ſupplem. ad vit. B. Baptiſtae*, 656, b. *vita di S. Venanzio*, 1012, b

Franc. Paſius *relat. hiſtor. rer. in Iapon. geſtar.* 564, a

Etienne Paſquier *plaidoyé pour l'Univerſ. de Paris cont. les Jeſuit.* 556, a. *catechiſme des Jeſuit.* 557, b

Caſp. Paſſarelli *ſtatuta fratr. minimor.* 550, b

Ludw. von Paſſavant *Verantwort. der Schmähſchrifft Jo. Agricolae wider Ulrich Herz. zu Würtenb.* 1285, b

Domin. Paſſionei *notae in Alcuini ep. ad Eanbald.* 185, a

Dominic. Paſſoni *vita B. Theobaldi*, 993, a

S. Paſtor *vita S. Potentianae*, 937, a

Leonard. Paté *verſ. Lat. orat. S. Methodii in S. Agatham*, 608, b

S. Patricius *opuſcula*, 166

Auguſtin. Patricius *Picolomineus opus rituum eccleſ. et ſacr. ceremoniar.* 474, a

Iac. Pauanes *Theſ. a Sorboniſt. condemnatae*, 1179, a

Franc. de Pauinis *de S. Leopoldo*, 847, b

Georg. Iac. Pauli *de temp. condemnat. et ſupplic. Chriſti*, 323, a

Reinh. Pauli *de eccleſ. Cenchreenſ.* 338, b. *propagat. Chriſtianiſmi per var. Europ. part.* 358, b

Sebaſt. Pauli *Codice diplomat. dell ordine Geroſolimit. di Malta*, 581, b. *diſcorſo ſop. il fatto di Zizimi*, 582, b

Chriſt. Franc. Paulini *ob ein Weib Paſtſt geweſen*, 472, a. *de Aduocat. et oeconom. monaſt.* 501, b

S. Paulinus *vita S. Felicis*, 753, b

Paulinus, *Aquilcienſ. opp.* 183

Benedict. Paulinus *Petrocorius opp.* 163. *de vita S. Martini*, 875, a

Io. Paulinus *de vita et virtut. Bern. Colnagi*, 566, b

Pontius Meropius Paulinus *opp.* 157

Paullulus, *vid.* Paulus.

Sebaſt. a S. Paulo, *vid.* Sebaſtian.

Paulus *ſ.* Paullulus *vita S. Erardi*, 734, b

Paulus *vita S. Hilarii*, 804, b

Paulus, *Abb. regula ad monach.* 499, b

Paulus *Ammicola*, *vid.* Bachmann.

Paulus, *Bernriedenſ. vita Gregorii VII*, 447, b. *B. Herlucae*, 801, b

Paulus *de* Celano, *vita S. Placidi*, 933, b

Paulus, *Diac. vid.* Warnefridus.

Paulus, *Diac. incert. aet. homilia,* 229, a
Paulus, *Diac. vita S. Auctoris,* 649, b
Paulus, *Diac. vita S. Mariae,* 870, a
Paulus, *Diac. vita S. Syri,* 988, a
Paulus, *Emeritens. Diac. de vita et miracul. Patrum Emeritens.* 595, a. *vita S. Fidelis,* 756, a. *Renouati,* 950, a
Paulus, *Florentin. Dial. de orig. ordin. Servitar.* 522, a
Paulus, *Genuens. vita S. Georgii,* 773, b
Paulus, *Neapolit. Diac. interpretat. miracul. de Theophilo poenitente,* 1000, a
Paulus, *Presbyt. Summa de poenitent.* 406, b
Seger Paulus *vita S. Telesphori,* 438, a. *Bertholdi,* 510, a. *Sim. Stock,* 511, a. *Angelae,* 630, b. *Auertani,* 650, b
Anton. Paulutius *de comitiis ecclesiast.* 235, b
Augustin du Paz *vita S. Gilduini,* 780, b
Io. Pearson *vindic. epp. S. Ignatii,* 47, a. *annal. Cyprian.* 137, b. *Paulin.* 336, a. *opp. posth. de serie et success. primor. Rom. episcop.* 429, a
Mich. Pechecus *vita S. Antonii,* 637, b
Reginald. Pecockus *collectanea,* 1079, b
Franc. Pegna *praxis Inquisitor.* 489, b
Pelagius, *Britannus, commentar. in epp. S. Pauli,* 154, a
Ambros. Pelargus *vers. Lat. S. Ioann. Chrysost. liturgiae,* 89, b
Chph. Pelargus *explic. libb. Io. Damasceni de orthod. fide,* 108, b
Pelegrinus *vel* Peregrinus *opuscula,* 200
Petr. Pellepratus *vita S. Genouefae,* 771, b
Theodor. Peltanus *catena Graecor. PP. in prouerb. Salom.* 51, b. *vers. Lat. Victoris Antioch. commentar. in euangel. S. Marci,* 90, a. *Andreae Caesar. comment. in Apocal.* 98, a
Gabr. Pennottus *histor. general. canonicor. ordin. Augustin.* 513, a
Gio. Maria Pensa *teatro degli huomini illust. degla famiglia Carmelit.* 509, a
Mart. Peonius *Ubersetz. eines Gesprächs zwisch. einen Bauern u. Pfaffen,* 1291, a
Steph. Pepe *Wunderwercke Caetans Tiene,* 523, b
Giusep. Perdicaro *vite de' Santi Siciliani,* 596, a
Peregrinus, *vid.* Pelegrinus.
Peregrinus, *vid.* Vincentius, *Lirinensis.*
Bartholom. Pereira *de Franc. Pacieco, soc. Iesu,* 567, a
Man. Pereira *de fabul. Concil. Baracar.* 267, b
Io. Bapt. Perez *de concil. Hispan.* 267, a. *chronol. concilior. Hisp.* ibid.
Diepold Peringer *von Ulm, Sermon von der Abgötterey,* 1163, b
Ioach. Perionius *de vitis Patriarchar.* 20, a. *notae in Iustini opp.* 61, a. *Ioann. Chrysost. concio de Publicano et Pharisaeo,* 88, b
Iac. Perizonius *ep. de Fl. Iosephi testimon. de Christo,* 328, a
Nic. Perottus *Bessarionis monod. in obitu Man. Palaeologi,* 132, a
Dionys. Perronetus *Arnoldi opp.* 216, a
Gobelin. Persona *vita S. Meinulphi,* 884, a
Jo. Georg. Pertsch *Versuch einer Kirchen-Histor.* 305, b. *vom Ursprung der Archidiacon.* 379, b. *de orig. vsu et auctor. pallii archiepiscop.* 383, b. *dodecas thes. hist.-eccles.-theologic.* 1307, b
Io. Bapt. Peruschi *relat. de vita regis Mogor,* 563, b
Sebast. Perusinus *vita B. Columbae,* 699, a
Dionys. Petauius *vers. Lat. S. Epiphan. de prophet.* 30, a. *Eiusd. opp.* 83, a. *Synesii Episc. Cyren. opp.* 91, a. *sub nom. Ant.* Kerkoetii; *animaduers. in Claud. Salmas. not. ad Tertull. de pall.* 136, b. *Mastigophor.* ibid. *de Trident. Concil. interpretat.* 263, a. *de Photino haeret. et duplici synodo Sirm.* 295, b. 1053, a. *elench. diatr. Sirmondi,* 295, b. *de episcopor. dignit.* 377, a. *poenitent. publ.* 404, a.

vita

vita S. Genouefae, 771, a. *de hiſtor. Pelagiana et Semipelag.* 1055, a
Carol. Peterffy *concilia Hungar.* 295, a
Io. Petersen *de ſalute Salomonis*, 28, b
Io. Chriſt. Petersen *orat. de iuriſprud. a reformat. Lutheri in Germ. reformata*, 1300, b
Sam. Petitus *de anno Traian. perſecut. in Chriſtian.* 357, a. *variae lectiones.* 364, b. *de vet. Chriſtianor. ſtation. et ieiun.* 408, a. *de primat. Africae*, 1343, a
Theodor. Petraeus, *vid.* Petreius.
Franc. Petrarcha *Chron. delle vite d' Pontefici*, 432, a
Theodor. Petreius *ſ.* Petraeus *confeſſ. Gregorian.* 177, b. *Chronolog. Rom. Pontif. et Impp.* 434, a. *Pet. Dorlandi Chron. Carthuſ.* 548, a. *Biblioth. Carthuſ.* ibid. *Catal. haereticor.* 1045, a
Suffridus Petri *not. ad Athenagor. legat. pro Chriſtian. et de reſurrect. mortuor.* 62, a
Io. Bapt. Petruccius *vita Iac. Piceni*, 546, b
Petrus *vita S. Arthemae*, 646, a
Petrus, *Alexandr. Canones de poenitentia*, 71, a. *ep. de SS. martyrr. Alexandriae occiſ.* 1041, a
Petrus *de Alliaco, vid.* Alliaco.
Petrus *de S. Andrea, vid.* Andrea.
Petrus, *Antiochen. epiſtolae*, 116
Petrus, *S. Auberti Canonic. vita S. Dympnae*, 723, a
Petrus, *Bleſenſ. opp.* 223. *Brief wie der Palſt die Schaffe Chriſti durch ſeine Officialen ſchindet*, 1283, a
Petrus, *Caſinenſ. Diac. relat. de corp. S. Benedicti*, 527, a. *diſciplina Caſin.* 529, b. *prolog. in vit. S. Placidi*, 540, b. 933, b. *vita S. Aldemarii*, 615, a. *Guinizonis*, 793, b
Petrus, *Cellenſ. opp.* 222 *et* 223
Petrus, *Chryſologus opp. ſ. ſermones*, 45, b. *et* 160
Petrus, *Ciſtercienſ. hiſtor. Albigenſ.* 1077, a
Petrus *de* Dacia *vita B. Chriſtinae*, 693, a
Petrus, *Diacon. de incarnat. Chriſti*, 99, a
Petrus, *Laodicenſ. expoſit. in orat. domin.* 107, a
Petrus, *Malleacenſ. monach. de translat. corpor. S. Rigomeri*, 953, a
Petrus, *Mediolan. Scripta*, 46, b
Petrus, *Piſtav. monach. de Petro Venerab.* 925, b
Petrus, *Piſan. vita Papae Paſchal. II*, 451, a
Petrus *de monte Rubiano, vita S. Nicolai*, 1353, a
Petrus, *Siculus, opuſcula, III. hiſtor. Manichaeor.* 1049, a
Petrus, *Sic. Argiv. Epiſc. vita S. Athanaſii*, 648, a
Petrus, *Subdiacon. vita S. Iulianae*, 831, a
Petrus, *Taurin. Ep. vita S. Fantini*, 750, a
Petrus *a S.* Trudone, *exam. teſtam. S. Auguſtini*, 512, b
Petrus, *Vangadiciae Abb. vita S. Theobaldi*, 992, b
Petrus *Venerabilis, vid.* Mauritius.
Jo. Petſch *Unterſuchung der Entrevuen von der Herrnhutiſch. Secte Boſsheit*, 1073, b
Petr. Petſch *malleus peniculi papiſt. aduerſ. apolog. Solnenſ. ſynodi*, 296, b
Abrah. Petzſch *de ſepulchro Chriſti*, 328, b
Chriſt. Friedr. Petzſch *zwey Jubel-Predigten*, 1322, b
Chunrad Peutinger *Uberſetz. Io. Oecolampad. von Austheil. des Allmoſens*, 1154, b
Aymericus de Peyraco, *vid.* Aymericus.
Guill. du Peyrat *Traité de l'orig. des Cardinaux*, 479, b
Bern. Pez *theſaur. anecdotor.* 50, a. *bibliotheca aſcet.* ibid. *biblioth. Benedict. Maurian.* 532, a. *notae ad Placidi vit. Fidelis a Sigmaring.* 544, b. *ad vit. S. Hugonis*, 549, a. *de anno quo S. Hugo in epiſc. Lincoln. conſecrat.* ibid. b
Hieron. Pez *notae ad vit. B. Bertholdi*, 670, b. *S. Colmani*, 698, b. *vita S. Leopoldi*,

847, b. *not. ad vit. S. Maximiliani*, 881, a
Carol. Frid. Pezold *de Conſtit. apoſtol.* 353, a
Caſp. Pfaff *Cygno-Dracomachia*, 1319, b
Chph. Matth. Pfaff *de raptu Henochi et Eliae*, 18, a. *S. Irenaei fragmenta*, 63, b. *Lactant. epit. diuin. inſtitut.* 142, a. *delineat. Collect. nonae Concilior. German.* 278, a. *inſtit. hiſtor. eccleſ.* 305, a. *de apoſt. Paulo*, 336, b. *notae ad Grabii liturg. Graec.* 375, b. *de circumduct. mulier. apoſtol.* 385, b. *oblat. euchariſt. in primit. eccleſ.* 400, a. *conſecrat. eiuſd.* ibid. *Stercoraniſtis*, 1060, b. *tit. Patriarch. Oecum.* 1341, b
Tob. Pfanner *Bedenk. üb. Arnolds Kirch. u. Ketzer-Hiſtorie*, 304, a. *Erlauterung dieſes Bedenk.* ibid.
Io. Pfeffinger *Quaeſt. V de voluntat. humanae libertate*, 1274, a
Aug. Pfeiffer *de Henocho*, 18, a. *de Zophnat Paaneach cognom. Ioſephi*, 22, a. *nomine Ieſu*, 319, a
Io. Phil. Pfeiffer *de homicid. Lamechi*, 18, a. *vom Zeich. des heil. Creutz.* 423, b
Io. Iac. Pfizer *de apothenſ. Pauli et Barn. a Lyſtrenſ. tentat.* 338, a. *lingua Pauli Lycaon.* ibid. *Apollo doct. apoſtol.* 351, a
Julius Pflug, *Biſch. zu Naumburg, Ermahnung an ſein Volck*, 1285, b
Wilh. Phaenix *Leer-Reden ob het twede Luthersſe Jubel-Feeſt*, 1334, b
Ge. Eryc. Phalettranus, *vid. Günth. Henr.* Plathnerus.
Io. Phereponus, *vid.* Clericus.
Philalethes *Utopienſ. dial. de facultat. Romanenſ.* 490, b
Philaſtrius, *Brixienſ. Ep. opp.* 50, b. *lib. de haereſ.* 146, 1043, a
Thom. Philippinus *Chriſt. Lupi opp.* 238, b
I. T. Philipps *de atheiſmo*, 1075, a
Franc. Xaver. Philippuccius *praelud. ad diſquiſ. de praxi Miſſionar. in regno Sinar.* 564, b
Philippus *vita B. Angeli*, 630, b
Philippus, *Aichſtett. vita S. Walburgis*, 1027, a
Philippus, *Bergomenſ. vita B. Helenae*, 798, a
Philippus, *Bonae Spei Abb. vid. Phil.* Harvengius.
Philippus *a Domina noſtra ſeptem dolor. ſpecul. monaſt.* 500, b
Philippus, *Epiſc. hiſtor. elevation. corpor. S. Richardi*, 951, b
Philippus, *Biſchoff zu Freyſing. Mandat wider Luthern*, 1126, b. 1138, b
Philippus, *Landgraff zu Heſſen, Geleits-Brief für Luthern*, 1123, a. *Mandat Chriſtl. Ordnung betreff.* 1159, a. *Entſchuldig. auf einige Artik.* 1192, b. *Antwort auf Churf. von Maynz u. Pfalz vorgeſchlag. Mittel zur Friedenshandl.* 1215, a. *Ausſchreib. betreff. die Recuperation Würtenbergs*, 1222, a. *Gegenantw. auf Koen. Ferdinands Antw.* ibid. *Ordnung wie künfftig mit den Pfarrern zu verfahren*, 1231, b. *Wiederſchreib. auf Herz. zu Braunſchw. Schreiben*, 1237, a. *Fehdes-Brieff wid. Herz. Heinrich zu Braunſchw.* 1246, a. *Schreib. an Joh. Friedr. zu Sachſ.* 1277, a
Philippus *Solitarius, dioptra*, 117, a
Philippus, *Turon. Archiep. Or. hab. in Concil. Baſil.* 251, b
Philo, *Carpathius interpretat. in Cantica canticor.* 90, a
Philo, *Iudaeus, Iunior, de mundi opificio*, 14, a. *de gigantib.* 19, b. *vita ſapientiſſ. Abrah.* 21, a. *de migrat. Abrah.* ibid. *opp.* 54
Philo *Senior, vita Ioſephi*, 22, a. *Moſis*, ibid.
Io. Philonius Dugo, *vid* Dugo.
Philoſtorgius *hiſtor. eccleſ.* 300, a
Philotheus *ſcripta*, 128
Phoebadius *lib. cont. Arianos*, 146, 1052, a
Henr.

Henr. Phoeniceus *von Roſchach, Anzeige daſs die Roem. Bulle u. nicht Luthers Lehre Schaden gebracht,* 1136, a
Photius, *Conſtant. Patr. opp.* 112. *relat. de ſept. concil. oecumen.* 231, b. *hiſtor. Manichaeor.* 1049, a
Photius, *Sceuophyl. et Logothet.* *vita S. Lucilliani,* 853, b
Carlo Bartolom. Piazza *la Gerarchia Cardinaliz.* 480, a
Io. Picardus *Garneri Gregorian.* 177, b
Seraphin. Piccinardus *de opere quod inſcribitur: Praedeſtinatus,* 1057, b
Iac. Picolominеus *de Huſſit. et Ge. Pogiebracio, Boem. reg.* 1083, a
Bened. Pictet *hiſtoire de l'egliſe,* 310, b
Io. Picus *ſ.* Picot *S. Macarii homiliae,* 84. a. *Theodoriti opp.* 1350, a
Io. Franc. Picus, *ſ.* Pico, *verſ. Lat. S. Iuſtini admonitor. gent.* 61, a. *orat. ad Leon. X. de reformand. eccleſ.* 1088, b. *de ſentent. excommunicat. iniuſta pro Hier. Sauonarola,* 1125, b
Pienud *lett. ſur la dern. Pâque de J. C.* 320, b
Alb. Pighius *ratio componendor. diſſidior.* 1246, b
Pileus, *Archiep. Genuenſ. Paraeneſis ad Sigiſmund. Imp. de reform. eccleſ.* 1087, b
Theobald. Pilicanus *von der Meſſe,* 1163, b.
Io. du Pin, *vid. Io.* Pinius.
Louis Ellies du Pin *kurtz. Begriff der Kirch. Hiſtorie,* 6, a. *Optat. Mileuit. de ſchiſm. Donatiſt.* 145, a. *Hiſt. du Concile de Trente,* 255, a. *de S. Optato,* 905, a. *hiſtor. Donatiſtar.* 1053, b. *opp. Io. Geroſonii,* 1090, a
Io. de Pineda *de rebus Salomon.* 27, b
Margar. Pineria *vita S. Ioannae,* 817, b
Io. Pinius *de Samuele Prophета,* 26, b. *S. Danielе, Proph.* 33, a. *Aquila et Priſcilla,* 351, b. *S. Haemorrhoiſſa,* ibid. *S. Phoebe,* 352, a. *tract. hiſtor. chronol. de liturg. ant. Hiſpan.* 375, a. *liturgia Mozarab.* ibid. b. *antiqu. Hiſpan.* ibid. *Mozarab. Iſidor. Toletan.* ibid. *de Diaconiſſ. eccleſ.* 380, a. *S. Zephyrino,* 438, b. *notae ad S. Sixti martyr.* 439, b. *ad vit. S. Caietani Thienaei,* 523, a. *ad acta antiquiſſ. S. Ignatii Loyolae,* 551, a. *ad Ribadeneyra vit. eiuſd.* ibid. *commentar. hiſtor. de Ignat. Loiola,* 552, b. *gloria poſth. eiuſd.* ibid. *de S. Abele,* 598, a. *Abudem.* 599, a. *Acatio,* ibid. *Adelphio,* 603, b. *Acmiliano,* 606, a. *Agiolfo,* 609, b. *Agnete,* 610, a. *B. Alberto,* 614, a. *S. Alexandro,* 617, b. *Alexio,* 618, a. *Ammone,* 624, b. *Anatolio,* 628, a. *Andrea,* 629, a. *B. Andrea,* ibid. b. *S. Angela,* 630, b. *Aniceto,* 631, b. *Anna,* 632, a. *Anthuſa,* 634, b. *Antiocho,* 635, a. *Antonino,* ibid. *Antonio,* 637, a. *Apollinari,* 639, a. *Arigio,* 643, b. *Arſacio,* 645, b. *Arſenio,* 646, a. *Aſclepiade,* 647, a. *Aſtcio,* ibid. *Athanaſia,* ibid. b. *Athanaſio,* ibid. *Aurea,* 652, a. *Auxano,* 654, a. *Badulpho,* 655, b. *B. Bartholomaeo,* 658, b. *S. Baſiliſſa,* 659, b. *Baſſa,* 661, a. *Belina,* 663, a. *Bernardo,* 668, b. *Bertario,* 669, b. *Boſſiano,* 678, a. *Briſtio,* ibid. b. *Callinico,* 683. *Chaeremone,* 691, b. *Charitone,* 692, a. *Cholinduch,* ibid. *Chriſtina,* ibid. b. *B. Chriſtina,* ibid. *S. Chriſtophoro,* 693, a. *Cindeo,* 694, a. *Conſtantino,* 702, a. *Coſma,* 704, a. *Creſcentia,* 705, a. *Cyprilla,* 708, a. *Cyrillo,* ibid. *Darerca,* 710, b. *Dega,* 712, a. *Diomede,* 714, b. *Dominica,* 716, b. *Donato,* 720, a. *Edgaro,* 725, b. *Elia,* 728, b. *Epicteto,* 733, b. *Ettone,* 737, b. *Eudocia,* 739, a. *Eudocino,* ibid. *Euphemia,* 741, a. *Euplo,* 742, b. *Euſanio,* 743, a. *Euſignio,* 744, b. *Euſtathio,* 746, a. *Fabriciano,* 749, b. *Facundino,* ibid. *Fantino,* 750, a. *Fantio,* ibid. *Fauſto,* 751, b. *Felicitate,* 752, b. *Floro,* 760, b. *Fortunato,* 761, b.

Georgio, 773, a. *B. Gezzelino*, 779, b. *S. Gildardo*, 780, a. *Goar*, 781, b. *Gratiliano*, 785, b. *Gregorio*, 786, b. *Grimbaldo*, 788, a. *Guennino*, 789, a. *B. Guilielmo*, 791, a. *S. Heliodoro*, 798, b. *Hereberto*, 800, b. *Hermagora*, 801, b. *Herma*, 802, a. *Hippolyto*, 806, b. *B. Hrosnata*, 808, b. *S. Hugone*, 809, b. *Hyacintho*, 811, a. *B. Iacobo*, 813, a. *S. Ignatio*, 815, a. *B. Ioanne*, 818, b. *S. Ioanne*, 820, a. *Iosepho*, 827, a. *Irene*, 828, b. *Isaaco*, ibid. *Isauro*, 829, b. *B. Iuliana*, 831, b. *S. Iuliano*, 832, b. *Iulitta*, 833, b. *Iusto*, 836, b. *Laurentio*, 842, a. *Leone*, 845, b. *Leontio*, 847, a. *Liberato*, 849, a. *Lucio*, 853, b. *Madelberta*, 859, b. *Magnerico*, 860, a. *Mamante*, 862, a. *Manio*, ibid. b. *Marcello*, 865, b. *Marciano*, 866, a. 867, a. *Marco*, 868, a. *Margarita*, 869, a. *Marino*, 872, b. *Martha*, 873, b. *Martiniano*, 875, a. *Mauro*, 879, b. *Maxima*, 880, b. *Maximo*, 882, b. *Menelco*, 886, a. *Mocleo*, 889, b. *Moderato*, 890, a. *Moduenna*, ibid. b. *Myrone*, 893, a. *Myrope*, ibid. b. *Natale*, 894, a. *Nazario*, ibid. *Niceta*, 897, b. *Nonna*, 900, b. *Odone*, 903, a. *Oraeozela*, 905, b. *Oswaldo*, 906, b. *Oudoceo*, 908, a. *Paterniano*, 914, a. *Paula*, 915, b. *Paulino*, 916, a. *Paulo*, 917, b. *Perpetua*, 921, a. *Petro*, 924, 926, b. 927, a. *S. Piricio*, 933, a. *Placido*, 934, a. *Platone*, ibid. *Porcario*, 936, b. *Procopio*, 940. *Proculo*, ibid. b. *Proiectitio*, 941, a. *Protho*, ibid. b. *Quadrato*, 943, a. *Quiriaco*, 944, b. *B. Richilde*, 952, b. *S. Rigomero*, 953, a. *Rocho*, 954, b. *Romano*, 956, a. *Rosa*, 958, a. *Rusticula*, 960, b. *Sabino*, 962, a. *Samuele*, 964, a. *Sanctatio*, ibid. b. *Sara*, ibid. *Savino*, 966, a. *B. Schetzlone*, ibid. b. *Seraphina*, 969, b. *Serapione*, ibid. *Sergio*, 970, b. *Sidronio*, 974, a. *Simeone*, 977, a. *Sisoë*, 980, a. *Stapino*, 983, a. *Stephano*, 984. *Stratone*, 985, a. *Swithuno*, 986, b. *Symphrosa*, 987, b. *B. Tarasia*, 988, b. *S. Tatione*, 989, a. *Teneſtina*, 990, a. *Thea*, 992, a. *Theocleta*, 993, a. *Theoctiſto*, ibid. *Theodoro*, 995, a. *Theodoto*, 997, b. *Theophilo*, 1000, a. *Thoma*, 1001, b. 1002, a. *Tiburtio*, ibid. b. *Timotheo*, 1003, b. *Trophima*, 1006, a. *Vamnete*, 1010, b. *Vdalrico*, 1011, b. *Venantio*, 1012, b. *Verano*, 1013, b. *Veredemio*, ibid. *Vincentio*, 1020, a. *Vrſicino*, 1024, a. *Zenone*, 1036, a. *SS. martyrr. Rom. milit. CLXV ſub Aureliano*, 1039, b. *trib. martyrr. Melitenſ. ſub Dioclet.* 1040, b. *SS. XLV martyrr. in Armenia*, 1040, b. *SS. martyrr. in Bulgaria*, 1041, b. *SS. monach. Abramitis martyrr. Conſtantinop.* ibid. *SS. bis mille martyrr. it. de SS. martyrr. XXV Nicomedienſ.* 1042, b. *martyrr. VII Chalcedonenſ. anonym.* ibid. *SS. martyrr. anonym. patre, matre, ac duob. filiis*, ibid. *S. Sergio I, Papa*, 1352, b

Iac. Pinto *Chriſtus crucifix.* 321, a
Gio. Mich. Piò *vite degl' huomini illuſt. di S. Domen.* 519, a
Henr. Pipping *de potu ſupplicii*, 327, b. *de tripl. corona Rom. Pontif.* 478, a
Bilib. Pirckheimer *oratt. Gregorii Naz. ſex*, 81, a. *de Maria Magdal.* 869, b
Piſanus *vita B. Agnetis*, 610, a
Clemente Piſelli *Notiz. hiſtor. della relig. de' Chierici Regolari minori*, 576, a
Georg. Piſidas *opus ſex dier.* 105
Piſo, *monach. vita S. Hucberti*, 808, b
Sincer. Piſtophilus, *vid. Georg. Lud.* Oeder.
Sim. Piſtoris *ſ.* Piſtorius *epiſt. ad Eraſm. Roterod.* 1169, b. *Antw. auf Heinr. von Einſiedel Bittſchrift*, 1187, b
Io. Piſtorius *vom Regenſpurg. Colloqu.* 288, a

Petr.

Petr. Pithoeus *veterum aliqu. Gall. Theolog. scripta*, 45, b. *scripta Caroli M. de imagin.* 186, a. *gesta collation. Carthagin.* 266, a. *hist. controv. de proceſſ. Sp. Sanct.* 1341, b
Petr. Pitonius *Leichen-Predigt*, 1246, a
Chriſt. Gottl. Pitſchmann *dubia vexata hiſtor. eccleſ.* 333, a. *de commun. ſub utraque*, 401, a. *Nachricht vom Neſeniſchen Luther-Glaſe*, 1304, b
Placidus, *Abb. Aug. maior. vita Fidelis a Sigmaringa*, 544, b
Maxim. Planudes *Or. in corp. Chriſti ſepultur.* 125, a
Günther Henr. Plathnerus, *ſub nom. Geo. Eryc.* Phaletrani; *de ſceptri Iud. ablat.* 35, b
Bartholom. Platina, *ſ. de* Sacchis, *vitae Pontific. Rom.* 432, a
Hier. Platus *vocat. Aloyſ. Gonzagae ad ſocict. Ieſu*, 566, a
Hannſen von Plawnitz *Schrifft an Churf. Friedrich*, 1146, a
Nicol. Plouius *de ſacrific. Miſſae*, 402, a
Andr. Poach *Lutheri Auslег. des VIII Pſalm*, 1231, a
Edward Pocockius *Eutychii annal.* 1339, a
Io. Poduſchka *ep. ad Luther.* 1108, b
Bapt. Poggius *vita Domin. Capranicae*, 484, a
Franc. Poggius *Florentinus, orat. in fun. Cardinal. S. Crucis*, 484, b. *Franciſci Cardinal. Florent.* 485, a. *ep. de hiſtoria Io. Huſſi et Hieron. Prag.* 1081, a. *ad Leonard. Aretinum de morte Hieron. Prag.* 1082, b
Petr. Poiret *Leben der Armelle Nikolar*, 644, a
Nicol. Poiſſon *delect. actor. eccleſ. vniuerſal.* 238, b
Iac. Pole, *ſ.* Polius, *vita Alderici*, 615, b
Io. de Polemar *or. de ciuili dominio Clericor.* 1083, a
Geo. von Polentz *Sermon am Chriſttage*, 1164, a
Jo. Poliander *Urtheil über Luthers Buch wid. den Aufruhr der Bauern*, 1174, b
Petr. Polidorus *Bruttii a calumn. de illat. Chriſto torment. et mort. vindic.* 325, b. *vita Marcelli II, Pontif.* 463, b
Dionyſ. Poliuaris *de* Florentia *vita B. Vivaldi*, 1022, a
Io. Pollicarius *Carmina de beneſic. per Luther. comparatis*, 1255, b. *acta Lutheri*, 1256, a. *Antw. auf Oſiandri Buch von der Rechtfertig.* 1271, a. *auf des Biſch. zu Naumburg Buch wider unſre Lehre*, 1275, a. *von der Kirch. wid. eben denſelb.* ibid. b
Symphorian Pollio *Predigt vom Glauben, nebſt Schreib. an das Convent zu S. Catharin. zu Straſsburg*, 1175, b
Reginald. Polus *de Concilio*, 236, a
S. Polycarpus *opp.* 47, a. *ep. ad Philipp. et fragm.* 49, a. *et* 60. *epiſtola*, 57, a
Polycarpus, *Aſceta, vita S. Syncleticae*, 987, b
Io. Polychorius *kurtz. Begriff aller Ketzer*, 1044, a
Polychronius *expoſit. in cant. canticor.* 73, b
Polycrates, *Ep. Epheſ. acta S. Timothei*, 350, b
Balthaſ. Polzmann *vita S. Leopoldi*, 847, b
Io. Pommer, Pomeranus, *vid.* Bugenhagen.
Pompeius *vita S. Syri*, 988, a
Franc. Pona *vita B. Euangeliſtae*, 738, a
Gonſali Ponce de Leon *S. Epiphanii Phyſiologus*, 83, b
M. G. Poner *Cynoſura hiſtor. bibl.* 6, b
Barthold. Pontanus *vita B. Agnetis*, 610, a
Iac. Pontanus *verſ. Lat. dioptrae Philippi Solitar.* 117, a. *diſput. Michael. Glycae*, 119, a. *opp. Simeon. iunior.* 120, a. *Nicol. Cabaſila de vita in Chriſto*, 128, a. *verſ. Lat. Philothei laudat. in Baſil. M.* ibid. b
Rouer. Pontanus *hiſtor. eccleſ. Sec. XVI*, 359, b

Porcarius, *Abbas, epiſtola,* 229, a
Bruto Marcello Porta *oraz. fun. in lode d'Innocenzo XIII,* 467, b
Zachar. Portzig *vom erſt. Scribent. wider das Interim,* 1315, b
Io. Caſp. Poſnerus *orat. de diuinitate reformat. Lutheri,* 1307, b
Ant. Poſſeuinus *index omn. Concilior.* 232, b. *retect. impoſtur. Dav. Chytraci,* 1336, a. *Moſcouia et alia opp. de ſtatu hui. ſeculi,* 1339, a
Petr. Poſſinus *catena Graec. PP. in euang. Marci,* 51, b. *Symbola in Matth.* ibid. *verſ. Lat. Methodii opp.* 71, a. *S. Methodii conuiv. virgin.* ibid. b. *Iſidoriana collationes,* 92, a. *S. Nili opuſcula,* 95, a. *verſ. Lat. inſtitut. reg. Theophylacti,* 118, a. *Simeon. theol. diſſertat. de alterat. animae,* 120, b. *apparat. ad Papebrochii conat. chron. hiſt. ad Catal. Rom. Pont.* 429, a. *hiſtor. ſocict. Ieſu,* 553, a. *vita S. Eudociae,* 738, b. *notae ad vit. S. Perpetuae,* 921, b
Guil. Poſtellus *S. Iuſtini cuerf. falſ. Ariſtot. dogmat.* 61, b
Potho, *Prumienſ. de ſtatu domus Dei,* 216, a. *de miraculis Mariae,* ibid. b
Io. Potter *not. in S. Iuſtini opp.* 61, a. *Clement. Alex. opp.* 65, b. *notae ad orat. Baſilii M. de legend. gentil. libr.* 78, a
Ant. Pouget *S. Hieronymi opp.* 152, a. *vita S. Cyriaci,* 708, a
P. Pouſſines *lett. ſi Herode étoit Juif d'orig.* 36, b
Bartolom. dal Pozzo *hiſtor. della ſacra relig. milit. di S. Giovanni Geroſolimit.* 581, a
Io. Praetorius *de Bruma,* 392, a
Laurent. Pratanus *nerui rer. in ſynodo Trident. geſtar. epilog.* 253, a
Gabr. Prateolus *narrat. hiſtor. Concilior.* 233, a. *de vitiis, ſectis et dogmat. omn. haereticor.* 1044, a
Ge. Conr. Pregizer *diſſ. de Luthero de eccleſ. optime merito,* 1301, a
Io. Preuotius, *ſ.* Prevoſt, *S. Cyrilli Hieroſol. opp.* 76, a
Humphrey Prideaux *Connex. of the Old and New Teſtam.* 12, a
Io. Prideaux *ſynopſ. Concilior.* 233, a. *de inſtitut. Apoſtol.* 351, a
Sylv. Prierias *dial. in Lutheri de Papa concluſſ.* 1103, b. *replica ad Luther.* ibid. *reſponſ. ad Luther.* ibid. *modus ad conuincend. Lutheranos,* 1110, b
Primaſius, *Veticenſ. commentar. in Apocal.* 173
Phil. Priorius *Tertulliani opp.* 135, a. *Optati Mileuit. opp.* 144, b
Io. Geo. Pritius *Uberſetz. der Beſchreib. des gegenwärt. Zuſtands in Italien,* 1071, b
Probus *vita S. Muneſſae,* 893, a
Ant. Probus *de monarch. regn. Iſrael.* 26, a
Prochorus *hiſtor. Ioannis Euangel.* 342, a
Proclus, *Ep. Conſtantinopol. opuſcula,* 94
Procopius, *Diac. encom. S. Marci,* 347, a
Procopius, *Gazaeus, ſcholia in libb. Reg. et Paralip.* 98, a. *epp.* ibid. b
Andr. Proles *Serm. Dominic.* 1090, a
Proſper, *Aquitan. opp.* 46, a. *et* 162. *ep. ad S. Auguſtin. de reliqu. Pelagian. haereſ.* 1055, a
Prudentius, *Ep. Tricaſſin. opuſcula,* 195. *vita S. Maurae,* 878, a
Aurel. Prudentius *Clemens opp.* 150, a. *vita S. Emetherii,* 731, a. *Eulaliae,* 740, a. *Laurentii,* 842, a. *hymnus de S. Vincentii martyrio,* 1019, a
Nic. Prudentius *reſtitutio doctrin. chriſtian.* 1253, b
Nic. Prugner *acht u. dreyſſig Schluſs-Reden vom chriſtl. Leben,* 1168, a
Io. Pzibram *tract. de ſept. Sacram. et caeremon. eccl.* 1083, a
Sam. Przipcouius *vita Fauſti Socini,* 1067, b
Nic. Pſalmaeus *diar. et edidl. PP. concil. Trident.* 50, a. *elucidatt. nonnullor. locor.*

locor. Concil. Trident. ibid. b. *et* 263, a. *acta et canon. Concil. Trident.* 256, a
Mich. Pſellus *paraphraſ. in cantic. canticor.* 51, b. *et* 73, b. *commentar. in S. Gregorii Naz. opp.* 81, a. *opp.* 116 *et* 117
Ptolomaeus, *haereticus, fragmenta,* 1049, b
Ptolomaeus, *Luceuſ. Hiſtor. eccleſ.* 306, a. *vita Clement. V,* 456, a. *Ioannis XXII,* ibid.
Placid. Puccinelli *vita di S. Barnaba,* 346, b. *relat. de translat. S. Siſinnii,* 980, a
Vinc. Puccini *vita S. Mar. Magdal. de Pazzis,* 511, b
Sam. von Puffendorf *Polit. Betracht. der geiſtl. Monarch. der Roem. Stuhls,* 426, b
Io. Petr. Puricellus *vita S. Herlembaldi,* 801, b
Eryc. Puteanus *de ſedili crucis medio,* 326, a
Franc. de Puteo *catena aurea ſuper Pſalm.* 51, a. *vita S. Brunon. fundat. ordin. Carthuſ.* 547, a
Pierre du Puy *Inſtrucł. & lett. des Rois de France concern. le Concile de Trente,* 256, b. *hiſtoire du differend d'entre Boniface VIII & Philippe le Bel,* 455, b. *hiſt. gener. du ſchiſme de l'egliſe,* 473, a. *de la condemnat. des Templiers,* 583, a
Henning. Pyrgallus *ad Georg. Duc. Sax.* Θεμνοστιχον, 1285, b. *encom. viror. illuſtr. catholic.* 1302, a. *Regiſt. der Theolog. die ſich Luthern widerſetzet,* ibid.

Q.

Mich. Frid. Quade *de vita S. Iudae,* 345. b. *orat. de reform. ante Luther. fruſtra tentata,* 1308, a
Franc. Quareſmius *de vulnerib. Chriſti,* 325, a
Gaſp. Quartemont *Pet. Ribadeneyra vita Ignat. Loiolae,* 551, a
Io. Andr. Quenſtedt *de vulnerib. Chriſti,* 325, b. *Ioanne Bapt.* 346, a. *perſecut. Biblioth. Bunav. Tom. III.* 9 C *veter. eccleſ.* 355, b. *antiqu. euchariſt. ritib.* 399, b
Quercetanus, *vid. du* Cheſne.
Barthol. a Quercu *vita B. Gerardi,* 775, a
Iac. Quetif *ſcriptor. ordin. Praedicat.* 519, b
Franc. Quignonius *Breviar. Rom.* 369, a
Ant. Quintanadvennas *vita S. Fulgentii,* 765, b
Quiricius, *vid.* Cyricius.
Angel. Maria Quirini *S. Ephraem Syri opp.* 77, a. *officium quadrageſim. Graecor.* 374, b. *Mich. Canenſii vita Pauli II,* 460, b. *geſta Pauli III,* 463, b
Io. Quiſtorp *de Chriſtian. Graec. hodiern.* 1337, a
Io. Nic. Quiſtorp Ἀδελφαι, Ἀγαπηται *et* Συνεισακται, 385, a

R.

M. D. L. R. lettre ſur l'ord. des Chartreux, 548, b
Herm. Rab *Beantwort. des Briefs Cathar. von Frieſen,* 1182, b
Paul Rabe *de amictu Ioann. Bapt.* 347, a
Iuſt. Godofr. Rabener *de loco exil. Adami,* 17, a. *reliqu. turris Babylon.* 19, a. *reliqu. nav. Noach.* ibid. b. *X trib. Iſraelit.* 29, b. *forma et ſtatur. Chriſti,* 319, b. *ſepulchro Chriſti,* 328, b. *Atheiſmo,* 1074, b
Ludov. Rabus *Hiſtor. der Martyrer,* 1355, a
Ant. Mar. Raconeſius *vita B. Clariti,* 695, a
S. Radbodus *de S. Lebuino,* 844, a
Radbodus, *Ep. Nouiom. et Tornac. vita S. Godebertae,* 782, a. *Medardi,* 883, b
Radbodus, *ſ.* Ratbodus, *Ep. Traiect. de S. Amalberga,* 621, a
Jo. Jac. Rademann *gluckwünſchende Jubel-Poſt,* 1331, a
Matth. Rader *Io. Climaci opp.* 102, a. *opuſcula Petri Siculi,* 111, a. *acta Concilii IV Conſtantinop.* 246, a. *Bauaria ſancta et pia,* 596, b. *vita B. Edigenae,* 725, b.

725, b. *S. Hermionis*, 802, b. *B. Ioannis*, 824, b. *S. Valentini*, 1009, a. *B. Wolfholdi*, 1033, a
Thom. Radinus *orat. in Philipp. Melanchth.* 1139, a
Hier. Radiolanus *vita B. Torelli*, 1004, b
Radoynus, *Leuita eccleſ. Larinenſ. vita S. Pardi*, 912, a
Radulfus *ſ.* Radulphus, *vid.* Rodulphus *et* Rudolphus.
Radulphus *Ardens, homiliae*, 205
Radulphus, *Cadomenſ. geſta Tancredi*, 417, b
Radulphus, *Flauiacenſ. commentar. in Leuit.* 217, a
Radulphus *Glaber*, *vid.* Glaber.
Radulphus, *S. Sepulchri monach. vita S. Liethberti*, 850, a
Fr. Radulphus, *ord. Praedicat. vita S. Richardi*, 952, a
Nic. Radziuil *epiſtola*, 1275, a
Floremund. Raemundus, *vid. Ludov.* Richeomus.
Ragimbertus *ſ.* Raimbertus *vita S. Walarici*, 1026, a
Io. Frid. Rahnaeus *de gigantibus*, 20, a
Herm. Rahtmann *Theoſoph. Tertull. et Cyprian.* 136, a
Franc. Raiato *vita S. Fantini*, 750, a
Jo. Raidbach *wie die Menſch. ihre Werke vor Gott verdienſtl. machen ſoll.* 1282, a
Raimbertus, *vid.* Ragimbertus.
Raimund, Raimundus, *vid.* Raymundus.
Raimundus, *Capuan. vita S. Catharinae Senenſ.* 320, b. *Agnetis*, 610, a
Theoph. Raimaudus, *vid.* Raynaudus.
Rainerus, *monach. Cellenſ. vita S. Gitleni*, 780, b
Io. Rainold *Colloqu. cum Io. Harto*, 275, b
Arnold de Raiſſe *auctar. ad Molani natal. SS. Belgii*, 596, b
Auguſtin. Georg. Rakenius *Ketzer-Geſchichte in Tabellen*, 1046, b. *Gedanken von dem Wort Klitien*, 1066, a
Frid. Eberh. Rambach *Archib. Bowers Hiſtor. der Roem. Paebſte*, 436, b
Jo. Jac. Rambach *Anmerkung. von Moſe*, 23, b. *Character Laelii u. Fauſti Socini*, 1067, b
Rampertus, *Brixienſ. Ep. opuſc.* 50, b. *de S. Philaſtrio*, 929, b
Armand Joan. de Rance *von den Pflicht. des Cloſter-Lebens*, 500, a
Conr. Tiburt. Raugo *vita Caiphae*, 323, b. *hiſtor. Syncretiſmi*, 1075, b
Petr. Ranzanus *vita S. Vinc. Ferrerii, ordin. Praedic.* 520, b. *B. Margaritae*, 869, a
Paſchal. Rapine *de St. Marie le Chriſtianiſme naiſſant dans la Gentil.* 11, b
Etienne Raſſicod *notes ſur le Concile de Trente*, 263, b
Ratbertus, *vid.* Paſchaſius.
Ratbertus, *monach. vita S. Bononii*, 677, a
Ratbodus, *vid.* Radbodus.
Ratherius, *Veron. opp.* 199. *vita S. Vrſmari*, 1024, b
Ern. Lud. Rathleff *momenta quaedam hiſtor. Judae Iſchar.* 345, a
Ratramus, *vid.* Bertramus.
Jac. Ratz *von der Hoellen*, 1258, a
Matth. Ratzenberger *Warnung vor den unrecht. Wegen*, 1270, a
Io. Rauceſtenius *vita S. Patricii*, 915, a
Io. Facund. Raulin *vindic. ſynodi Diamperitanae*, 1343, b. *hiſt. eccleſ. Malabar.* 1344, a. *diſſ. de apoſtolatu S. Thomae*, 1351, a. *de Euſd. martyr.* ibid.
Ricard. Rawlinſon *Abaelardi epp.* 214, a
Nic. Rayaeus *exam. error. per Sebaſt. a S. Paulo Papebrochio imputat.* 508, a. *reſponſ. ad memoriale Seb. a S. Paulo*, ibid. b. *de Acoluthia officii canon. Graecor.* 373, b
Florim. de Raymond, *vid.* Raemundus.
Raymundus, *vid.* Raimundus.

Raymundus, *monach. vita S. Pontii*, *Abb. S. Andr.* 936, a
Raynaldus, *Lugdun. Archiep. vita S. Hugonis*, 809, b
Odoric. Raynaldus *Contin. annal. Baronii*, 307, b
Theoph. Raynaudus *opp. Leon. M. Maxim. Taurin. etc.* 46, a. *Fulgentii Ruſp. opp.* 170, b. *Nomenclator Marian.* 317, a. *de Stigmatiſmo ſacr. et profan.* 423, b. *vita Caeſar. de Bus*, 524, b. *ſermo de Roberto de Arbriſſello fundat. Fontebrald.* 538, b. *indiculus Sanctor. Lugdunenſ.* 595, b
Siluan. Razzi *vita B. Oringae*, 905, b. *Tomaſti*, 1004, b. *S. Vbaldeſcae*, 1011, a
Seraph. Razzius *vita B. Ioannae*, 817, b
Guil. Reading *ſcriptor. veter. hiſtor. eccleſ.* 300, b
Cæſar Vichard de St. Real, *vid. de* Saint Real.
Adam Rechenberg *de fictа Hebr. monarch. ante Saul.* 25, a. *Sinſone*, 26, a. *notae ad Athenagor. legat. pro Chriſtian. et de reſurrect. mort.* 62, b. *Gregorii Naz. orat. arcana de mundo*, 81, b. *eiuſd. definitt. rer.* 82, b. *ſummar. hiſtor. eccleſ.* 305, a. *de vet. Chriſtianor. δοξολογιαι*, 409, b. *elucat. manuum inter prec.* ibid. *prima expedit. cruciata*, 420, a. *Totatu Hildebrand.* 450, a. *Monarchianis*, 1051, a. *Heſychiaſtis, ſ. Quietiſtis Graec.* 1063, b. *Io. Hus, martyr*, 1082, a. *Nic. a Schoenberg orat.* 1096, a. *ſchediaſm. de Lutheri colloqu. menſal.* 1303, a. *de obſtacul. progreſſ. reformat.* 1308, a. *de Interim Auguſtano*, 1315, a
Jo. Rechenberg *Reformirend. Kirch. Engel Lutherus*, 1333, b
Leon. Rechtenbach *Iubilaeus Euangel. Lutheran. Andreau-Islebienſ.* 1319, b. *Nicolaitau-Islebienſ.* ibid.
Io. Leon. Reckenberger *de vrbe Hanoch*, 17, b
Dan. Reder *ſtat. eccleſ. Graec. in Ruſſ. Polonia, etc.* 1340, a
Wolfg. Redoerffer *Unterricht wid. Luthers gethanes Bekaentn. zu Augſp.* 1207, a
Gabr. Reehaan *Peter-Kalender*, 335, a
Adrian. Regenuolſcius *de eccleſ. Slauonic.* 1345, a
Regino *opp.* 198
Reginoldus *vita S. Richardi*, 951, a
Philadelph. Regius *von Lutheriſch. Wunder-Zeichen*, 1282, a
Vrban. Regius *Dial. vom Concil. zu Mantua*, 264, a. *Unterricht wie man Gott beichten ſoll*, 1125, a. *Serm. von der Kirch-Weyhe*, 1136, a. *ep. ad Wolfg. Richard.* ibid. *von Reue, Beichte und Buſſe*, 1147, b. *vom Abendmahl*, ibid. *himmliſch. Ablaſs-Brief*, ibid. *das chriſtl. Salve*, ibid. *wid. Andr. von Carlſtadt des Sacram. halben*, 1160, a. *ob das N. Teſt. recht verteutſcht ſey*, ibid. *Verantwort. auf 2wo Gotteslaeſterung.* ibid. *die XII Artik. chriſtl. Glaub.* ibid. *von weltlich. Gewalt*, 1174, b. *von Leibeigenſchafft*, 1174, a. *Erklaerung der 12 Artik. chriſtl. Glaub.* 1182, a. *ep. ad Ambroſ. Blaurer*, 1194, a. *Predigt vom Glauben*, 1198, b. *Verantwort. 2weyer Predigt. von Glaub. u. gut. Werk. ſo Joh. Roſſ gehalten*, ibid. *epp. ad Luther.* 1205, b. *geiſtl. Arzeney*, 1206, b. *Troſt-Brief an die Chriſten zu Hildesheim*, 1211, b. *Widerleg. der Münſteriſch. neuen Valentinianer und Donatiſten Bekaentniſs*, 1226, b. *Enchiridion einer chriſtl. Fürſten, wie man von Artik. chriſtl. Lehre reden ſoll*, 1229, a. *Ausleg. des XIV Pſalm*, ibid. *wider den Geſang, Salve Regina*, 1231, b. *Bedenk. ob weltl. Obrigk. den Wiedertaeuff. mit Gewalt begegnen koenne*, 1234, a. *wie man falſche Prophet. erkennen mag*, 1237, b. *von Frucht der Leydens Chriſti*, 1279, b. *chriſtl. Erbiethung der Evangel. Lehrer*

an den geiſtl. Stand, ibid. *ein Bann-Brieff des Pabſts und Ablaſs*, ibid.
Io. Elias Reichardt *de Pentecoſte*, 390, a
Wunibald Reichenberger *Leben der Hyac. Mariſcotti*, 547, a. *et* 810, b
Vlr. Reichental *Coſtniz. Concil.* 248, b
Reimann, *ſ.* Ouſmann, *monach. vita S. Cadroſi*, 681, b
Iac. Frid. Reimann *ſpecim. Lexici paradoxologici*, 1075, a. *hiſtoria Atheiſmi univerſal.* ibid.
Dieder. Reimbold *de Coptor. ſacrament.* 1340, a
Frid. Matth. Reimbold *Iac. Hyac. Serry teſt. verit. in hiſtor. Mariae*, 317, b
Henr. Gottli. Reime *de hiſt. et antiqu. Iud. fide*, 8, b. *numer. ann. regim. Iudic. atque Saul.* 25, a. *harmonia vitae Dauid.* 27, a. *Salomon.* 28, a. *vitt. Rechab. Abiae et Aſae*, ibid. b. *vitae Iehoſchaphati*, 29, a. *diff. de Iehoſchaphato*, ibid. *de numero annor. regim. Iehoſchaph.* ibid. *harmon. vitae Ioramı*, ibid. *de Achaſia aet. non mai. parente Ioramo*, ibid. *harmonia vitae Achaſiae*, ibid. b. *Ioaſi et Amaziae*, ibid. *Harmonie der Apoſt. Geſchichte u. Brieffe Pauli*, 336, a. *ob Jud. der Einſetzung des heil. Abendm. mit beygewohn.* 345, a
Reinerius *ſ.* Renerius, *vid.* Sacconius.
Reinerus, *Leodienſ. monach. vita B. Friderici*, 763, b. *de S. Lauventio*, 842, b. *vita S. Mariae*, 870, a. *Pelagiae*, 919, b. *Thiebaldi*, 1001, a. *B. Wolbodonis*, 1032, b
Jo. Paul Reinhard *Einleit. zu den Geſchicht. der chriſtl. Kireb.* 306, b
Laur. Reinhard *hiſtor. paſſion. Chriſti*, 322, b
Chriſt. Reinhart *de pſeudo-iubil. pontific.* 393, a
Mart. Reinhart *Unterricht an Jena der verbannt. Münche wegen*, 1151, a. *wie ſich ein Chriſt bey den Meſſen halten ſoll*, 1164, a. *wie die verfallene Chriſtenheit wieder herzuſtell. ſey*, 1166, a
Reinoldus, *Colon. Archiep. de B. Hildegunde*, 805, b
Franc. Leop. a Reiſing *relat. de horr. inquiſit. proceſſu*, 490, b
Io. Reiskius *de ſcript. Rom. circa hiſt. Iud. falſis narrat.* 8, b. *de nimbo diuino*, 416, b. *Unterſuch. vom Noth- Oſter- u. Johannis-Feuer*, 1352, a
Hadr. Reland *notae in Ioſephi antiqu. Iud.* 9, b. *de ſitu paradiſi terr.* 15, b. *vſu antiquit. ſacr.* 362, a
Remigius, *Antiſſiodor. enarrat. in Prophet.* 52, a. *opp.* 196
Remigius, *Lugdun. opp.* 196
Remigius, *Remenſ. explanatt. epp. Pauli*, 171
Jo. Rempe *Jubel-Predigt*, 1326, b
S. Rempertus *vita S. Anſcharii*, 632, b
Euſeb. Renaudot *Gennadius de ſacram. euchariſt.* 131, a. *hiſt. Patriarch. Alex.* 1339, a
Renerus, *vid.* Reinerus.
Renoult *Begebenheit der Madonna*, 541, b
Bertram. Reoldus *actu S. Francae*, 537, a. *et* 762, b
Andr. Refendius *vita B. Aegid.* 605, a. *pro S. Vincentio, aliiſque, reſponſio*, 1019, a
Io. Reuchlin *S. Athanaſii lib. de var. quaeſtion.* 75, b
Iac. Reuius *hiſtoria Pontif. Rom.* 436, a
Erh. Reuſch *hymnus angelic. noui foeder.* 411, b. *de prudentia in Aug. Conſeſſ.* 1313, b. *hiſtor. narrat. de ſacris ſaeculär.* 1321, b
Nicol. Reuſner *de nomine Ieſu*, 319, a
Chriſt. Reuter *de tempore pentecoſt.* 390, b. *notiones de reformat. eccleſ. general.* 1307, b
Quirin. Reuter *And. Dudithii oratt. in concil. Trident. hab.* 256, a
Stm. Reuter *von Schlaytz, Serm. über Evangel. Matth. XVI*, 1149, b. *Frage an Geiſtl. u. Weltl. warum ſie den Ketzerſtand nicht leyden wollen*, 1280, b. *Antw. wider*

der die Baals-Pfaffen der Maria u. Heiligen, ibid.
Io. Iac. Reutlinger *Or. de Iubilaeis,* 394, a
Sam. Reyher *de cruciſ. Ieſu titul.* 326, b
Reynaldus, *Lingon. Ep. de S. Mamante,* 81, b
Beatus Rhenanus, *vid.* Bild.
Iac. Rhenferdius *de antiquit. baptiſmi,* 397, a. *redemtione Marcoſtor. et Heraclonitar.* 1049, a. *de Sethianis,* ibid. b
Aug. Ant. Rhode *Nachricht von Schrifft. die wied. die Herrnhut. edirt worden,* 1356, a
Jo. Rhomanus *das iſt der hoch Thuren Babel,* 1125, b
Pedro de Ribadeneyra *meditacion. de S. Auguſtin traduz.* 156, a. *vita Ignat. Loiolae,* 551, a. *Catal. ſcriptor. ſocict. Ieſu,* 553, a. *vita Iac. Laynis et Alph. Salmeron.* 566, a. *Franc. Borgiae,* ibid. *Flos Sanctor.* 592, a
Manuel Mariano Ribera *centur. prim. de la relig. de nueſtra Sennora de la Merced redempc. de Cautiv. Chriſtian.* 521, b
Auguſtin Ribotus *Florus chriſtian.* 308, b
Philipp. Ribotus *de inſtitut. et proceſſ. ordin. Carmel.* 505, a
Geo. Henr. Ribouius *de Pauli apoſtolatu Iudaico,* 339, a
Paul Ricaut *hiſt. de l'état preſ. de l'egliſe Grecq. & Armen.* 1337, a
Riccobaldus, *Ferrarienſ. hiſtor. Pontif. Rom.* 431, b
Ricemarchus, *Meneuenſ. Ep. addit. ad vit. S. Dauidis,* 711, a
Sanctius Ricetellus *vita B. Andreae,* 630, a
B. Richardus *vita S. Rodingi,* 955, a
Richardus, *Canonic. Auguſt. vita S. Bernardi,* 667, b
Richardus, *Senonenſ. vita S. Gundelberti,* 793, b
Richardus *S. Victoris opp.* 220
B. Richardus, *S. Vitoni Virdun. Abb. de vita S. Vitoni,* 1021, b
Bartholom. Chriſt. Richard *de aduent. Petri Rom.* 335, b
Br. Richardus *Verlegung des Alcorans,* 1244, a
Eman. Richardus *de rit. quibuſd. vet. eccleſ.* 368, a
Ludov. Richeomus, *ſub nom. Io. Car. Florimundi* Roemundi *error popular. de Ioanna Papiſſa,* 471, a. *ſub nom. Floremundi* Raemundi, *ſynopſis controuerſ.* 1295, a
Edm. Richerius *hiſtor. Concilior. general.* 233, b
Chph. Phil. Richter *de pallio epiſcop.* 383, b
Dav. Richter *genealogia Lutherorum,* 1298, b
Hier. Richter *vita Gulielmi,* 793, a. *S. Venerae,* 1014, a
Georg. Riedel *Draconicidium,* 576, a
Georg. Cunrad Rieger *alte und neue Boehm. Brüder,* 1084, b
Nicol. Rigaltius *Minuc. Felix,* 134, a. *Tertulliani opp.* 135, a. *notae in Cyprian. de idolor. vanit.* 138, a
Rigberius, *vid.* Gerberon.
Io. Petr. Rigordus *de numm. Herod. Antip.* 37, a
Rikardus *de S. Leopoldo,* 847, b
Sylv. Guil. Ringeltaube *Beytrag zu der Augſp. Conf. Geſchichte in Preuſſ. u. Pohl.* 1314, b
Io. Rink *de orig. et progreſſ. Tritheiſmi,* 1058, a
Bartholom. de los Rios *et* Alarçon *Hierarchia Mariana,* 317, a
Ioſ. Ripamontius *vita S. Camilli,* 684, b. *Simpliciani,* 978, b
Thom. Ripoll *Bullar. ordin. Praedicator.* 519, b
Andr. Ritter *de veſtib. Clericor. cruce notat.* 382, a
Io. Dan. Ritter *de Stedingis,* 1062, a
Conr. Rittershuſius *S. Iſidori Peluſiot. epp.* 91, a. *commentar. in Saluiani Maſſil. opp.* 165, a

Chph. Henr. Rittmeier *de vario reip. Hebraeor. statu sub iudicib.* 25, a. *Vorbereit. zum Jubel-Jahre*, 1326, b. *Jubel-Predigt*, 1327, a

Pierre Rival *sur ce que le P. Daniel dit au sujet de la disp. des imag.* 414, b. 1059, b

Andr. Riuetus *Criticus sacer*, 43, a

D. A. Q. Riuinus *Historie Christi*, 313, b

Gregor. Riuius, *vid. Ge. Burc.* Lauterbach.

Jo. Riuius *dass jegl. Mensch sein. Engel habe*, 1234, b. *de conscientia et spectris*, 1244, a. *consolandis aegrotantib.* 1258, b. *errorib. Pontificior.* ibid. *fluitita mortalium in procrastinanda correct. vitae*, 1262, a

Rixfridus, *Traiect. Ep. epist. de S. Suiberto*, 985, b

Henr. Rixner *de instit. et rit. veter. Christian. circa S. Eucharist.* 399, a

Berthold. Rizelius *Austria sancta et beata*, 596, b

Vincent. Robardus *gesta Sixti V*, 464, b

Robertus, *monach. historia Hierosolymit.* 417, a

Robertus, *monach. vita S. Theodori*, 997, a

Robertus, *Ostreuandens. Archidiac. vita S. Ayberti*, 654, b

Robertus, *Salopiens. Abb. vita S. Wenefridae*, 1029, a

Robertus *de* Sorbona, *opuscula*, 226

Robertus, *S. Victor. Canon. liber poenitential.* 406, b

Robertus, *Walciodor. monach. vita S. Foranmani*, 761, a

Gaudent. Robertus *Clem. Mar. Felina Museum Mant. Congreg. Carmelit.* 510, a

Petr. Robertus *vita S. Theobaldi*, 992, b

Angel. Rocca *an Salomon sit saluus*, 28, b. *scholia in Gregorii libr. Sacrament.* 177, b. *de SS. Petri et Pauli praelat. s. imagin.* 335, a. *thesaur. antiquitatt. pontific. et sacr.* 364, a. *speculum episcopale*, 377, a. *disquis. de feria*, 385, a. *de ense et pileo*, 387, b. *aurea rosa*, 388, a. *benedict. candel. in festo purific. Mar.* 391, a. *Iubileo*, 393, a. *salutat. sacerdot. in missa*, 403, b. *ritu cinер. sup. caput sparg.* 404, b. *an consuet. carnisprio. a lupercal. orig. trahat*, 409, b. *de Sanctor. canoniz.* 415, a. *Sixti V aedific.* 464, b. *Rom. Pontif. nomenclatura*, 477, a. *tiarae pontific. orig.* ibid. b. *mitra S. Silvestri*, ibid. *Sacra summi Pontif. commun.* 478, b. *S. Christi corp. Pontificib. in itin. praeferendo*, ibid. *an summo Pontif. conueniat uti vestib. colore viridi affect.* ibid. *Chron. histor. de apostol. sacrario*, 487, b

Io. Frid. Rock *Herrnhutisch. geführt. Lieber-Krieg mit der Isenburgisch. inspirirten Gemeine*, 1073, a

de Rocoles *histoire du Calvinisme*, 1294, b

Emman. Roderieus *collect. priuilegior. regular. mendicant. et non mendicant.* 501, b

Dav. de Rodon *disput. de Nestorio, orthodoxo, et Cyrillo, haeretico*, 1056, a

Steph. Rodt *Uebersetz. Jo. Bugenhag. Auslegung des I Ps.* 1159, b. *Erasmi Roterod. Gespraechs, wie ein Weib ihren Mann ihr freundl. mach. soll*, 1167, b. *Jo. Bugenhag. von ehelich. Stande der Bischoffe*, 1174, a

Rodulfus, *vid.* Radulphus *et* Rudolphus.

Rodulfus, *S. Pantaleon. Colon. Abb. vita Petri Ener.* 925, b. *acta translat. S. vnius milit. legion. Thebaeor.* 1038, b

Paul Roeber *de Godeschalci errorib. olim damnat.* 1060, b

Io. Paul Roeder *de colloqu. Wormatiens.* 283, b

Io. Carol. Florimond Roemundus, *vid. Lud.* Richeomus.

Iac. Roeser *de morte Iudae*, 345, b

Rogerius, *Abb. inuent. corpor. S. Euortii*, 741, a

Rogerius, *Abellin. Ep. vita S. Modeſtini*, 890, a
Rogerus, *Benedict. vita S. Brunonis*, 679, b
Io. Rokyzana *tract. de ſept. ſacram. et caeremon. eccleſ.* 1083, a
Frid. Wilh. Roloff *de trib. Pauli nominib.* 336, b
Mich. Roloff *Jubel-Predigt*, 1325, a
Dav. Romaeus *Philocaſius vita S. Bachi*, 655, b. *S. Valerii*, 1010, b
Humbert. de Romanis, *vid.* Humbertus.
Phil. Rondinini *de S. Clemente Papa*, 437, a *de la* Roque, *vid.* Larroquanus.
Georg. Rorarius *Luthers Predigt.* 1260, a. *Sprüche*, ibid.
Didacus de Roſario *vita S. Gonſalui Amaranthi*, 520, b. *et* 784, a
Ant. Roſchmann *Leben des heil. Valentini*, 1009, a
Wenceſl. Rosdialouinus *ep. ad Luther.* 1108, b
Nicol. de Roſellis, *Cardinal. Aragon. vitae Pontif. Romanor.* 432, a. *vita Hadriani III*, 446, a. *Leonis IX*, 447, a. *Stephani IX*, ibid. *Nicolai II*, ibid. *Alexandri II*, ibid. b. *Gregorii VII*, 448, a. *Paſchalis II*, 451, a. *Gelaſii II*, ibid. *Calixti II*, ibid. b. *Honorii II*, ibid. *Innocentii II*, ibid. *Lucii II*, 452, a. *Eugenii III*, ibid. *Anaſtaſii IV*, ibid. b. *Alexandri III*, ibid. *Gregorii IX*, 453, b
de Roſemond *traduct. de l'hiſt. de Paul Ricaut de l'état preſ. de l'egliſe Grecq. & Armen.* 1337, a
Iul. Roſeus *notae ad Caictani lib. de lubilaeo*, 393, a
Celſ. de Roſinis *reformator. ordin. Canonicor. regul. S. Saluat. Lateran.* 515, a. *Lyceum Lateran.* ibid.
Alex. Roſs *Juden- u. Heyden-Tempel*, 40, b
Io. Roſs, *vid.* Rubeus.
Mich. Roſſal *de Chriſto in Chreſtum mutat.* 330, b
Guil. Roſſeus *reſp. Thom. Mori ad Luther. in cauſa Henrici VIII*, 1153, a
Io. Bapt. Roſſi *vita Io. Columbini*, 523, a
Roſſmann *von Schranken der Kirch. Diſcipl.* 407, a
Georg. Roſt *Iuſti Orgelit. commcnt. in cant. cantic.* 172, a
Petr. Roſt *vita B. Hildegundis*, 805, b
Herib. Roſweidus *Paulini Nolani opp.* 157, a. *Adonis Vienn. martyrol.* 195, a. *et* 589, b. *lex talion. Baronio a Caſaub. dicta*, 307, b. *vet. Rom. martyrolog.* 588, b. *vitae Patrum*, 503, b. *et* 592, b. *vita S. Epicteti*, 733, b. *Frontonis*, 765, a. *Ioannis*, 820, a
Chriſt. Rotarides *de Gallinaliis*, 392, b
Eberh. Rudol. Roth *de Nicolaitis in Apocal. delineatis*, 1047, a
Gottl. Roth *equus Troian. haereſium*, 1045, a
Steph. Roth *Vorreden Lutheri über Jo. Brentii Ausleg. des Pred. Salom. u. ſeine Poſtill.* 1185, b
Gregor. Rothfiſcher *Ablaſs- und Jubel-Jahr*, 394, b
Mich. Roting *verſ. Lat. Lutheri explicat. Euangelior.* 1122, b
Rou *remarqu. ſur l'hiſt. du Calviniſme de Maimbourg*, 1294, b
Petr. Rouerius, *ſ. de la* Roviere, *vita Cardin. de la Rochefoucault*, 486, a
Andr. Rouetta *biblioth. viror. illuſt. Prouinc. Lombard. ordin. Praedicat.* 519, b
Franc. Rous *Mella Patrum*, 46, b
Bonauent. Rouſſeau *de Baſocher, ſacra hiſt.* 11, a
Valer. Sigiſm. Rozen *Synopſ. actor. colloqu. Thorun.* 294, a
Mart. Ruarus *epiſtolae*, 1317, b
Io. Crotus Rubeanus, *ſ.* Rubianus, *vid.* Crotus.
Rubertus, *Gottwicenſ. Abb. vita S. Altmanni*, 620, b
Bern. Mariae de Rubeis *diſſert. de ſentent. damnation. in Acacium*, 1057, b
Hieron. Rubeus *vita S. Barbatiani*, 657, a. *Vener. Gentilis*, 771, b. *S. Ioannis*, 819, a. *Marcellini*, 864, a. *B. Margaritae*, 869, a. *S. Maxi-*

S. Maximiani, 880, b. *Petri*, 923, a. *Vrſi*, 1025, a
Io. Rubeus *ſiue* Roſs *ſolutiones DD. Viteberg. in Diſput. Lipſ. cont. Eccium*, 1110, a. *von der Diſput. zu Leipz.* ibid. *von der Rechtfertig.* 1199, b
Io. Rubeus *vita Bonifacii VIII*, 455, a
A. Ruchat *abregé de l'hiſtoire des Vaud.* 1079, a
Rudolfus, *ſ.* Rudolphus, *vid.* Radulphus *et* Rodulfus.
Rudolfus *hiſtor. translat. S. Venantii*, 1013, a
Rudolphus, *ſ.* Rodulfus, *Caſae Dei monach. vita S. Adelelmi*, 602, b
Rudolphus, *Fuldenſ. monach. vita S. Liobae*, 851, a
Carol. de la Rue *Origenis opp.* 68, a
Io. Ludov. Ruelius *Tr. hiſtor. de Concil.* 233, a
Sim. Frid. Rues *Nachricht. von den Mennoniten*, 1066, a
Ruſinus *vita S. Raymundi*, 947, b
Ruſinus, *Aquileſ. antiquitatt. Iud. Flav. Ioſephi*, 9, a. *verſ. Lat. Fl. Ioſephi de bello Iud.* 37, a. *recognitiones S. Clementis*, 56, b. *opp.* 150 *et* 151. *verſ. Lat. hiſt. eccleſ. Euſebii*, 299, b. *vitae Patrum*, 502, a. *vita S. Frumentii*, 765, b. *Ioannis*, 818, a. *Macarii*, 857, b. *Philcae*, 929, b
Ruſinus, *Palaeſtinae Presb. liber de Fide*, 87, a
Theodor. Ruinart *Victoris Vitenſ. hiſtor. perſecut. Afric.* 166, b. *notae ad Eugenii Carthag. epiſtol.* 167, b. *acta primor. martyr.* 356, a. *et* 593, b. *de pallio archiepiſcop.* 383, b. *vita Vrbani II*, 450, b. *apolog. miſſion. S. Mauri*, 552, a. *de S. Alexandro*, 616, a. *Mamante*, 862, a. *Soteré*, 982, a. *Taracho*, 988, b. *Tryphone*, 1006, b
Iuſt. Weſſelius Rumpaeus *de Iac. Boehmio*, 1069, b. Ἰσοσθένεια *de reformat. diuina Eccl.* 1292, b
Dav. Rungius *de colloqu. Ratisbon.* 287, b
Rupertus, *Tuitienſ. opp.* 211 *et* 212. *de divin. offic.* 366, b. *in quaed. capit. regulae S. Bened.* 529, a. *vita S. Eliphii*, 728, b. *Heriberti*, 801, a
Ruricius, *Lemouicenſ. epiſtolae*, 164, a
Io. Reinh. Rus *de Abrah. euocat. ex Vr*, 21, a
Mich. Chriſt. Ruſmeyer *de hiſtor. Iudae Iſchar.* 345, a
Wolfg. Ruſs *Uberſetz. der Intimation der Univerſ. Erfurt in Mart. Luther.* 1123, b. *Ermahn. zur Liebe der Evangel. Lehre*, 1151, b. *vom rechten Glauben*, ibid. *Entſchuldig. daſs er auf Citation in Salzburg nicht erſchienen*, ibid.
Ruſticus *Helpidius carmina*, 168, a
Ruſticus, *Rom. Eccleſ. Diac. diſput. contra Acephalos*, 174, a
Symeon Ruytinck *Guld. Legende van de Room. Kercke*, 588, b
Theod. Ryckius *de gigantib.* 20, a

S.

B. L. S. Bruno Apoſtolus, 680, a
M. J. H. S. Franckiſche Reformat. Geſchichte, 1310, b
Chriſt. Saalbach *de eloquent. Pauli*, 337, a
Franc. Sacchini *hiſtor. ſociet. Ieſu, ſiue Lainus*, 553, a. *Borgia*, ibid. *Euerardus*, ibid. *vita Stanisl. Koſtkae*, 566, b
Bartholom. de Sacchis, *vid. Bartholom.* Platina.
Reiner. Sacconus, *ſ.* Sachonius, *de Cathariis et Leoniſtis*, 1062, b. 1077, b. *de Waldenſibus*, ibid.
Hans Sachs *Dial. wider die Evangeliſchen*, 1161, b. *eines Evangel. mit einem Lutheriſch. Chriſten*, ibid. *Diſp. zwiſchen einem Chorherrn u. Schumacher*, ibid. *Dial. von den Scheinwercken der Geiſtlich. u. ihren Gelübd.* ibid. *Auslег. der Weiſſagung vom Pabſtth. in Reimen*, 1187, a. *Kampff-*

Gespraech zwiſch. Tod u. Leben, 1234, b.
Gedicht, die Wittenberg. Nachtigall, 1280, b.
von dem verlohrnen u. redenden Gülden, ibid.
Iac. Sadoletus *epp. de diſſidiis religion.* 1089, a. *ad Genuenſ. et alios*, ibid. 1239, b
Caſp. Sagittarius *hiſt. paſſion. Chriſti*, 321, b. *de rubr. Chriſti chlamyde*, 324, b. *de lancea qua perfoſſ. Chriſti latus*, 327, b
Io. Chriſtfried Sagittarius *de auctor. Patrum in iis quae fidei non ſunt*, 44, a
Arnh. Heinr. Sahme *drey Jubel - Predigt. vom Nutz. der Reformat. in den drey Staenden*, 1301, a. *drey Jubel - Predigt.* 1326, a
Io. Bapt. Saianelli *hiſtor. monum. ordin. Hieron. congreg. B. Petri de Piſis*, 523, b
Honoré de Sainte-Marie *diſſertatt. hiſtor. & crit. ſur la Chevalerie anc. & modern.* 579, b
de Sainte-Philippe *la monarch. des Hebreux*, 13, a
Céſar Vichard de Saint-Real *lett. ſur la traduct. de l'hiſtoire du Conc. de Trente d' Amelot de la Houſſaye*, 254, a. *vie de Jeſus Chriſt*, 313, a
Aug. Frid. Wilh. Sak *Vorrede zu Stinſtra Warnung für den Fanaticiſm.* 1074, b
Robert. Sala *Io. Bona res liturg.* 367, b
Jo. Salat *Nachricht vom Religions - Geſpr. zu Zürich*, 291, a
Io. Tamajo de Salazar *martyrolog. Hiſpanic.* 595, a. *vita S. Beati*, 662, b. *Dominici*, 717, b. *Ioannis*, 822, a. *Irenis*, 828, b. *Marthae*, 873, b. *Petri*, 925, a. *Theotonii*, 1000, b. *Vincentii*, 1018, b
Guil. Saldenus *de horto Hedenis*, 15, a. *loco natiuit. briſti*, 318, a. *Iuda Iſcar.* 345, a. *ſuſceptorib.* 398, b. *icium. religiol.* 408, b
Petr. Salerno *vitae SS. Siculor. Octav. Caietani*, 596, a. *miracula S. Roſaliae*, 958, b
Wolf von Salhauſen *Briefe an Luthern*, 1156, b. 1158, b
Iac. Salianus *annales eccleſ. V. T.* 10, b
Chriſt. Aug. Salig *Hiſtor. der Trident. Concil.* 255, a. *de diptych. veter.* 413, a. *Eutychianiſmo vero ac falſo, et de Neſtorianiſmo*, 1056, b. *Eutychianiſmo ante Eutychen*, 1057, a. *Hiſtor. der Augſp. Confeſſ.* 1312, b
Nic. Salius *vita S. Iuani*, 830, b. *B. Ludomillae*, 855, a. *S. Procopii*, 940, b
Claud. Salmaſius *notae in S. Iuſtini Apolog. pro Chriſtian.* 61, a. *Nilus de primatu Papae*, 128, b. *Tertullian. de pallio*, 135, b. *commentar. in Arnob.* 140, b. *ſub nom. Walonis* Meſſalini; *diſſ. de epiſcop. et presbyter.* 377, a
Anton. Salmatius *S. Cyrilli ſermon. paſchal.* 92, b. *verſ. Lat. Zonarae expoſ. canonicar. epp.* 119, a
Marc. Salmero *vita S. Petri*, 926, b
Sigiſm. Salminger *Gülden Schatz*, 1241, b
Franç. Salmon *Tr. de l'étude des Conciles*, 234, b
Jo. Salmuth *zwo Predigt. vom Evangel. Jubel-Feſte*, 1320, b
Alex. Salnoueus *de reliqu. S. Sebaſtiani*, 967, a
Salomon *fil.* Virgae, *tribus Iudae*, 38, a
Salonius *Dialogi*, 161
Dan. Laur. Salthenius *diſſ. de artic. Smalcald.* 1314, a
Philip. Saltzmann *ſingularia Lutheri*, 1261, a
Saluatus *vita S. Martini*, 876, a
Saluianus, *Maſſilienſ. opp.* 165
Steph. Salutatus *verſ. Lat. Philonis Carpathii interpret. in cantic. canticor.* 90, a
Samonas, *Gaz. diſcept. cum Achmed.* 117, a
Steph. de Sampayo *vita Petri de Gonſalez*, 520, b. 926, a. *S. Gonſalui*, 520, b. 784, a
Rabbi Samuel *daſs Jeſus Nazaren. der wahre Meſſias ſey*, 1160, a
Lorand. Samuelſy *And. Dudithii oratt.* 256, b

Benedetto Sanbenedetti *annali dei Capuccini di Zaccar. Boverio trad.* 543, a
Paul. Aemil. Sanctorius *acta SS. Petri et Pauli,* 334, b
Maximil. Sandaeus *Auiarium Marian.* 316, b
Ant. Sanderus *Elogia Cardinalium,* 481, a. *vita S. Pharaildis,* 928, b
Felynus Sander *addit. ad Petri de Monte tr. de Concil.* 235, b
Anton. Sandini *hiſtor. familiae ſacrae,* 314, a. *apoſtol.* 333, a. *de martyr. multitud.* 356, b. *azymo Latin. et Graec.* 402. *vitae Pontific. Rom.* 435, a. *diſputatt. hiſtor. ad caſd.* ibid. *diſſ. de Cleto diuerſ. ab Anacleto,* 437, b. *de S. Victore,* 438, b. *S. Gregorio II,* 444, b. *falſa ſynodo ſub Hadriano I,* 445, a
Chph. Sandius *nucleus hiſtor. eccleſ.* 311, b. *bibliothb. anti-Trinitariorum,* 1067, b
Prudent. Sandoval *vita S. Fruƈtuoſi,* 765, a
Euchar. Sangius *de B. Macario,* 858, a
Angel. Sangrinus *vita S. Guilielmi,* 792, b
Bern. Sannig *rituale Franciſcan.* 543, b
Iul. Sanſedonius *vita B. Ambroſii,* 624, b
Nicol. Sanſon *vita Ieſu Chriſti,* 313, a. *Petri, apoſtol.* 334, b. *S. Pauli,* 336, a
Lucas da Santa Catharina *catalogo dos grao Prior. de Malta,* 582, b. *dos Meſtres da ord. do Templo Portug.* 584, b
de Santa-Croce, *Cardinal. Lettres,* 257, b
Stanisl. Santinelli *della dignità del Cardinalato,* 480, a
Marin. Sanuto *Torſelli lib. ſecretor. fidel. cruc. ſup. terrae S. recuperat.* 419, b
Io. Frid. Comes de Sapicha *corollar. de eccleſior. ordin. equeſtr.* 579, b
Eraſm. Sarcerius *vom Eheſtande,* 1218, b. *de conſenſu eccleſ. verae et patrum,* 1241, a. *ſcholaſt. theologiae vanitate,* 1243, b. *dictionar. ſcholaſt. doƈtrinae,* 1258, a. *Predigt vom Creuz,* 1271, b. *auf dem Landtage zu Leipzig,* 1272, a
Pompeo Sarnelli *lettere eccleſiaſt.* 365, a. *lett. dell' orig. della dign. Arcidiaconale,* 379, a. *della dign. del Cantore e del Primicerio,* 380, b. *della corona chericale,* 382, b. *della canon. tonſura,* ibid. *della berretta,* ibid. *dell' abuſo del berrettino,* 383, a. *dell' habito chericale,* ibid. *dell' uſo dell' annello per le perſone eccleſ.* ibid.
Paolo Sarpi, *ſotto 'Inome di Pietro* Soave, *hiſt. del Concil. Trident.* 254, a. *Diſc. dell' orig. dell' Inquiſit. di Venet.* 489, a
Auguſtin. Sartorius *Compend. annal. eccleſiaſt. Baron. Raynaldi et Laderchii,* 307, a. *Ciſtercium bis-Tertium,* 536, a
Io. Sartorius *de Neſtorio, haereſiarcha,* 1056, b
Henr. Satrapitanus *von guten Werken,* 1149, b. *wie ein Chriſt mit Gott vereinigt wird,* ibid. *Ermahnung ſich für den Lutheriſch. Cantzel-Schaendern zu hüten,* 1162, b
Io. Sauaro *Sidonii Apollinar. opp.* 165, a
Io. Saubertus *de vltimo Chriſti paſchate,* 320, a. *argumenta potiora cont. hiſtor. de Ioanna Papiſſa,* 472, a. *miracula Auguſt. confeſſ.* 1312, a
Henr. Sauilius *S. Ioann. Chryſoſt. opp.* 87, a
Carol. Saulnier *ſtatuta ordin. Praemonſtrat.* 514, b
Philipp. Saulus *verſ. Lat. comment. Eutchymii Zigab. in Pſalmos,* 118, a
Matth. Saunier *Theſ. a Sorboniſt. condemnatae,* 1179, a
Frater Hieronymus Sauonarola *de ſimplicit. Chriſt. vitae,* 1090, b. *expoſit. orat. dominic. et ſermo in vigil. natiuit. Domini habit.* ibid. *eruditor. Conſeſſor.* ibid. *expoſit. in Pſalm. aliquot,* ibid. *meditat. ſuper aliquot Pſalm.* ibid. *Auslег. des Pſalm. Miſerere mei,* ibid. *Predicht quadrageſimale,* ibid.
Georg. Sauromanus *orat. ad Hiſpanos,* 1139, a
Andr. du Sauſſay *gloria S. Andreae,* 340, a. *de pallio ſacro,* 383, a. *ſacro ritu praeſer. cruc. maiorib. Praelat. eccleſ.* 384, b. *epi-*

epitome vitae S. Phil. Nerii, 577, a. *martyrolog. Gallican.* 595, a. *vita S. Vrbani*, 1023, b. *apparatus ad martyrolog. Gallican.* 1354, b
Carol. de la Sauſſaye *vita S. Theodorici*, 994, b
Ioſeph. Ant. Saxius *notae in acta Concil. Ticin.* 275, b. *de S. Geruaſio*, 779, a. *animaduerſ. ad vit. Dulcini*, *hacreſiarchae*, 1063, a
Saxo, *Grammat. vita S. Canuti*, 685, b
Ioſ. Scaliger *notae in Iuſtini Apolog. pro Chriſtian.* 61, a
Scapelinck *vita S. Clementis*, 696, b
Ant. Scappi *de birreto rubeo dando Cardinalib.* 480, b
Bern. Scardeonius *vita B. Antonii*, 637, a. *S. Danielis*, 710, a
Io. Schack *de temp. quadrageſ.* 408, b
Oſear Schade *Sleidanus continuat.* 1294, a
Sebaſt. Schambogen *Blumen und Früchte des Seraph. Garten*, 543, b
Henr. Scharbau *obſeruat. Baſnag. in Ioſeph.* 10, a. *harmon. geſtor. Petri et Pauli*, 334, b. *de epocha apoſtolat. Paul.* 338, a. *affectata Arianorum pietate*, 1032, b
Io. Frid. Scharf *de ritu cruciſix. Chriſti*, 326, b. *de Luthero reformatore*, 1308, a
Heinze von Scharffenſtein *warum die Miltenberger durch die Menziſchen Rethe in Hafft genommen ſeyn*, 1137, a
Caſp. Schatzger *vom wahren chriſtl. Leben*, 1168, a. *Unterricht von der Ehefcheidung*, ibid. b. *vom Nachtmahl u. Meſs-Opffer*, 1177, b. *Fürhaltung XXX Artik.* ibid. *Tract. de Miſſa*, ibid. *vom Fron-Leichnam Chriſti*, ibid. *vom Fegfeuer*, ibid. *wie ſich Satanas in vier Materien verkleidet*, 1184, a. *fünff Titel von drey Tugenden*, ibid. *die neue Aufruhr in chriſtl. Lehre*, ibid. *Widerleg. daſs Chriſti Seele in der Helle gelitten*, ibid. b. *wid. Hanſ. von Schwarzenberg Ehe der Geiſtlich.* 1189, a
Adam von Schaumburg *Leyen-Spiegel*, 1137, a
Sylv. von Schaumburg *Schreib. an Luthern*, 1116, a
Io. Schefferus *vita S. Erici*, 735, b
Io. Bened. Scheibe *Anmerk. von Luthers Unterred. mit dem Teuffel*, 1305, a
Sam. Schelguig *de antiquit. conſecrat. nuptial.* 421, b. *vita Marcellini Pontif.* 440, a. *Ebionitis*, 1047, b
Io. Georg. Schelhorn *diſſ. epiſtol. ad Irenaeum Bibliophil.* 255, a. *Aon. Palearii ep. de Concil. Trident.* 259, a. *indicium Edm. Campiani de Concil. Trid. expenſ.* 262, b. *de fanat. quod. epiſc. in ſynodo Trid.* ibid. *Iac. Ziegleri biſtor. Clement. VII*, 463, a. *obſ. de ſociet. Ieſu ante ſociet. Ieſu*, 554, a. *analecta ad hiſt. Conſeſſ. Tetrapolit.* 1314, b. *amoenit. hiſt. eccleſ. et litter.* 1345, b
Eman. a Schelſtrate *compend. chronol. Concil. Conſtant.* 249, a. *acta Concil. Conſtant.* 250, a. *de ſenſu et auctor. decret. eiuſd. Concil.* ibid. b. *Concil. Antiochen.* 265, b. *antiquitas eccleſ. illuſtrata*, 359, a. *de inſtitut. epiſcopor. et metropolit.* 378, b. *diſciplina arcani*, 395, a. *antiqu. Pontif. Rom. catalogis*, 427, a. *chronotaxi Romanor. Pontif.* 429, a
Freder. Schembeck *vita S. Inttae*, 837, a
Ant. Schenitz *Nothwehre wid. ein erdichtet Buch*, 1238, a
Jac. Schenk *von wahrhaffter Buſſe wid. Ge. Witzel falſche Buſſe*, 1238, a. *Auslegung Eph. V, kein Hurer hat Erbe*, 1246, a
Io. Ant. Maria Schentz *von* Schemmerberg *compendium Benedictin.* 538, a
Georg. Scherer *gründl. Bericht von der Joanna Papiſſa*, 470, a
Chph. Sam. Scherff *de natiuit. Chriſti Bethlehemit.* 318, a
Io. Georg. Scherz *notae ad Keron. verſ. Teuton. regulae S. Bened.* 529, a

Io. Adam Scherzer *de gloria templi vltimi*, 34, a
Sam. Scheurer *de nomin. Moſis*, 23, a
Io. Schilter *Tatiani Alexand. harmon. Euang.* 65, a
Caſp. Schimmel *defenſio theologiae cont. Io. Hebenſtreit*, 1373, b
Chriſt. Schlegel *Nachricht von Frider. Sapient. Traum*, 1308, b
Chriſt. Lud. Schlichter *de alba Chriſti veſte*, 324, b. *corona ſpinea*, 325, a. *apoſtolis albis*, 333, b. *fab. de Luca pictor.* 349, b
Conr. Schlüſſelburgius *Catalog. haereticor.* 1044, b
Conr. Schmid *Predigt auf dem Colloqu. zu Bern*, 293, b. *Antw. auf die Schmähung ſein. Predigt*, 1137, b
C. A. Schmid *hiſt. interimiſt. Io. Andr. Schmidii*, 1315, b
Eraſm. Schmid *calendar. etymol. ex Lombardic. Hiſt.* 591, b
Gothofr. Schmid *de colloqu. eccleſiaſt.* 235, b
Heinr. Schmid *Jubel-Predigt*, 1325, a
Hier. Guil. Schmid *theol. hiſtor. Beſchreib. aller Sonn- Feſt- u. Feyer-Tage*, 386, b
Io. Schmid *de Jubilei euangel. Lutheran.* 393, b. *diſſ. de Auguſt. confeſſ.* 1312, a
Io. Andr. Schmid *compend. hiſtor. eccleſ.* 6, a. *de morte Moſis*, 23, b. *monument. Abſolon.* 27, b. *facta duor. Propher.* 30, a. *de Eliſaeo*, ibid. b. *hiſtor. ſynopt. Concil. et Colloqu.* 234, b. *hiſtor. concilior. Mogunt.* 278, a. *conſil. de emendat. centur. Magdeb.* 303, a. *compend. hiſtor. eccleſ.* 305, a. *proluſion. Marian.* 317, b. *de mirac. terrae mot. temp. paſſion. Chriſti*, 327, b. *tumba ſeruator.* 328, b. *lexic. eccleſiaſt.* 363, b. *de notartis eccleſ.* 380, b. *apoſtolis vxorat.* 384, a. *annulo paſtorali*, ibid. b. *hiſtor. feſtor.* 386, a. *de cereo paſchali*, 390, b. *Ioach. Hildebrandi rituale baptiſmi veter.* 396, b. *eiuſd. rituale euchariſt. veter.* 399, a. *de oblatis euchariſt.* 400, b. *abſolut. mortuor. excommun.* 405, b. *diptych. veter.* 413, a. *modo prob. innocent. per euchariſt.* 424, b. *libr. et epp. coelo et inferno delat.* ibid. *columb. in eccleſ. Graec. et Lat. viſtat.* ibid. *triumuir. Halberſtad. Clemente II, Io. Semeca, et Conrado Halberſt.* 446, b. *hiſt. interimiſtica*, 1315, b
Jo. Jac. Schmid *Bibl. Hiſtoricus*, 7, a
Phil. Schmid *geiſtreiche Urtheile aus Luth. Schrifften*, 1260, b
Sam. Schmid *Martinalia ſcholaſt.* 392, b
Sebaſt. Schmid *de numero famil. Iacob.* 21, b
Io. Schmidl *hiſtor. ſociet. Ieſu in Boëm.* 562, b
Vincent. Schmuck *drey Jubel-Feſts-Predigt.* 1319, a
Jo. Schneider *Auslog. des Vaterunſ. durch Luthern*, 1097, a
Io. Fridem. Schneider *de ordine feminar. equeſtri*, 579, b
Io. Georg. Schnell *de paſchate veter.* 389, a
Nicol. a Schoenberg *oratt. V coram Iulio II hab.* 1096, a
Io. Wilh. Schoenfeldt *de vita Iacobi*, 21, b
Georg. Schoenichen *von Eulenburg, Schreib. an Pet. Moſellanum, D. Ochſenfart u, Andr. Camiciamum*, 1146, b. *Antw. auf Ochſenfarts Unterricht*, ibid. *Schreib. an alte Brüder zu Dreſden*, ibid.
Sam. Theod. Schoenland *catechet. Anweiſ. zur Kirch. Hiſtor.* 6, b
Io. Lud. Schoenleben *annus ſanct. Habſpurg. Auſtriac.* 596, b
Wolfg. Dav. Schoepff *recenſio Monotheli-tar. ſuccincta*, 1059, b
Iuſt. Schoepffer *Lutherus non combuſtus*, 1304, b
Io. Dan. Schoepflin *recenſ. actor. Concil. Baſil.* 251, a. *de ſacr. Galliae regum in Orient. expedition.* 420, b. *obſeruatt. ad libr. diurn. Rom. Pontif.* 474, a.

Christ. Schoettgen *vom Urspr. der Gregor. Fests*, 392, b. *Jubilaeum Tezelian.* 1309, a. *de notion. et usu ἐπικλησεως eccl. Graec. ad Spirit. sanct. in eucharist.* 1342, a
Georg. Scholarius, *vid.* Gennadius.
Jo. Schollius *Orat. de laud. Iesuitar.* 570, a
Jo. Frid. Schomer *diss. de Iesuit. non recipiend.* 573, a. *de iisd. caute tolerand.* ibid.
Adrien Schoonebeek *Hist. & descript. des ordr. relig.* 495, a. *Histor. van alle Ridderlyke Krygs-Orders*, 579, a
Jac. Schopper *Ausleg. II Koen. XVIII u. XIX*, 1258, a
Jac. Schorre, *Landschreiber, Rathschlag über den Lutherisch. Handel an Pfalzgraff Ludewig*, 1181, a
Christ. Schotanus *Biblioth. histor. sacr. Vet. Test.* 11, b. *Heptaëmeron*, 14, a
Andr. Schott *Eusebii homiliae*, 75, a. *S. Isidori Pelusiot. epp.* 91, b. *S. Cyrilli Alexandr. Glaphyror. libr. V*, 92, a. *vers. Lat. Mich. Pselli paraphr. in cant. canticor.* 117, a. *Tichonii lib. de script. regul.* 149, b. *emendatt. opuscul. Eucherii Lugdun.* 161, a. *notae in Claudian. Mamert.* 164, a. *Honorii Augustodun. opp.* 208, a. *Arnoldi Tr. de script. verb. Dom.* 216, a. *notae ad Lucam Tudens.* 228, a. *vers. Lat. Pet. Ribadeneirae vitae Iac. Laynii*, 566, a. *Prussia christiana*, 597, a
Jo. Schradin *Expostulation*, 1257, b
Jo. Henr. Schramm *de erudit. Pauli*, 336, b
Ioan. Conr. Schramm *de controvers. int. Graec. et Euangelic.* 1343, b
Ionas Conr. Schramm *discurs. Abarbanelis de Saul. autochiria*, 27, a. *vers. Lat. epp. Franc. de Vargas*, 257, a
Henr. Schratt *dass Priester-Ehe nicht wider die Rechte*, 1151, b
Io. Ioach. Schroeder *de Lamecho*, 18, b. *de voce* אברך, 22, b. *ann. Achasiae*, 29, a. *haeresi Apollinaristica*, 1052, b. *Audianorum*, 1054, b
Mart. Schrot *Apocalypsis*, 1182, a
Sam. Schuckford *Harmonie der heil. u. prof. Scribent.* 12, b
Io. Iac. Schudt *vita Iephtae*, 25, b. *Jüd. Merkwürd.* 39, a
Gertrasius Schüler *vom Gebeth*, 1222, b
Abrah. Schultetus, *vid.* Scultetus.
Cornel. Schulting *epitome annal. eccles. Baronii*, 306, b
Barth. Hier. Schultze *de Saulis regim. antecedent.* 26, b
Chph. Schultze *de Iudaeo non mortali*, 39, b
Gregor. Schumann *Uberſetz. Jac. Certani Leb. der heil. Brigidae*, 678, b
Sam. Schumann *de Seminar. catechet. vet. et recent.* 395, b
Hier. Schurff *Antw.' auf Churf. Friedr. Schreib. weg. Luthern*, 1135, a
Conr. Sam. Schurzfleiſch *de statu Iud. sub Herod.* 36, a. *de Synodo ληξεων*, 243, b. *histor. ecclesiast.* 303, b. *de periocha Iosephi de Christo*, 329, a. *Paulo σκηνοποιῷ*, 336, b. *euphemismo Paul.* 337, a. *Ιωαννης Ἐλεημοσυνων*, 347, a. *eclogae antiqu. martyrolog.* 355, b. *Tmemata antiquit. ecclesiast.* 363, a. *controvers. et quaestion. antiquit. eccles.* ibid. *de rit. aliquot ecclesiast.* 367, b. *hymnis eccles. veter.* 411, a. *veteri agapar. ritu*, 412, a
Io. Paul Schwab *de venerat. erga martyr. in primit. eccles.* 415, b
Hans Schwalb *Beklag. üb. viele Miſsbräuche christl. Lebens*, 1126, a
Jo. Schwanhauſen *Serm. am ersten Sonntage in der verbotenen Zeit*, 1161, a. *Trost-Brief an die Gemeine zu Bamberg*, 1174, b. *ob das Cloſter-Leben christlich*, 1182, a
Christ. Gottlieb Schwarz *de ritib. manumiss. ad baptism. translat.* 397, a. *de vetusto diptycho consul. et ecclesiast.* 413, b

Io. Conr. Schwarz *de orig. nomin. enthusiasmi*, 1076, a
Mart. Schwarze *Jubel-Predigt*, 1325, b
Johannsen von Schwarzenberg, *vid.* Ioannes.
Hans Frid. von Schweiniz *Jean Leger Uebersetz. der Geschichte der Waldenser*, 1078, b
Casp. von Schwenckfeldt *von dem Missbrauch einiger Artik. des Evangel.* 1168, a. *Apolog. der Schlesier des Nachtmahls weg.* ibid. *Ursach. des Irrthums im Abendmahl*, 1208, a. *Catechismus*, 1212, b. *von Erbarmung des Gewissens*, 1220, a. *vom bösen u. guten Gewissen*, ibid. *Catechismus Christi*, 1232, b. *von der Wiedergeburth*, 1235, b. *sub nom. Casp.* Greyfenencker; *von der Sünde u. Gnade*, 1239, b. *Trostbüchl. für Angefochtene*, 1259, b. *von der Speise des ewig. Lebens*, 1262, b. *Postill über das Evangel. Jo. III*, ibid. *von Ceremonien*, ibid. *ein seelig neues Jahr von der Liebe Gottes*, ibid. *Brief an eine Frau wid. einige Praedicant. zu Strasburg*, 1269, b. *Auflosung der Frage: ob ein Christ auch ein Sünder sey*, 1278, b. *von zweyerley Stande, Amt u. Erkaenntniss Christi*, 1285, a. *Trost für die so um Christi willen leyden*, ibid.
Paul Schwenger *Roem. Martyrolog.* 590, b
Herm. Schyn *histor. Mennonitarum*, 1066, a
Casp. Scioppius, *sub nom. Iuniperi de* Ancona; *consultat. de cauf. et mod. relig. discipl. in societ. Iesu instaur.* 571, b. *sub nom. Luc. Cornel.* Europaci; *monarchia Solipsorum*, ibid. *et* 572, a
Marc. Ant. Scipio *elogia Abbat. monaster. Casin.* 531, a
Franc. Scorsus *Theophan. Ceram. homiliae*, 119, b
Scotus, *monach. Ratispon. vita B. Mariani*, 871, b
Iul. Clemens Scotus *de potest. pontific. in societat. Iesu*, 572, a
Carol. Scribanius, *sub nom. Clari* Bonarscii; *Amphitheatr. honor. s. apolog. societ. Iesu*, 567, a
Matth. Scriuenerus *apol. pro S. eccles. Patrib.* 44, a
Abrah. Scultetus *medulla theol. Patrum*, 53, b. *anonymi narrat. de sept. synod. vniuersal.* 232, b. *eccles. vet. et nov. Laur. Ludouici*, 1051, a. *annal. euangel. renouati*, 1294, a. *Evangel. Jubel-Predigt*, 1320, a. *Neu-Jahrs-Predigt*, ibid. b
Sebastianus, *Aquens. Leben des heil. Felix*, 544, b
Sebastian *a S. Paulo, exhib. error. Dan. Papebrochii*, 507, b
Wolfg. Seber *de festo scholast. Gregorian.* 392, b
Vit. Ludov. a Seckendorff *compend. hist. eccles.* 5, a. *commentar. histor. de Lutheranismo*, 1291, b. *vers. Lat. Maimburg. hist. Lutheranismi*, 1295, a
Denys-Franç. Secousse *Memoir. sur l'attentat commis cont. le Grand-Maitre de Malthe de la Cassiere*, 582, b
Agathus Securus *vers. Lat. relation. de notabili aula Rom.* 466, a
Wolfg. Sedelius *vom Verhalt. eines Regenten*, 1262, a
Sedulius, *Scotus, collectan. in epp. Pauli*, 182, a
Cael. Sedulius *opp.* 158
Henr. Sedulius *diua virgo Traiect.* 414, a. *apologet. aduers. Alcoran. Francisc anor.* 541, b
Io. Henr. a Seelen *de diluuio aenigmat.* 19, a. *de Paulo doct. scholast.* 336, b. *Timotheo confess.* 350, b. *festo lanceae et clavor. Christi*, 391, b. *notae ad Ios. Abudacni hist. Iacobitar.* 1058, b. *stromata Lutherana*, 1293, b. *iudicium Hildebrandin. de coniugio Luther. expensum*, 1299, b. *orat. de Lutbero de scholis optime merito*, ibid. *consil. Luthori de bibliorb. erigend.* ibid. *prolusio de visitat. scholar. per Luther.*

ther. inſtit. ibid. *diſſ. de reformat. Lutheri ad mores ſpectant.* 1300, b. *de increment. ſtud. polit. e reformat. Lutheri*, ibid. *de relig. Luther. magiſtrat. ciuil. fauente*, ibid. *ICtor. qui Lutheraniſmo profuer. rereos*, 1301, b. *ſerm. de Herman. Wida*, ibid. *de ingratitud. Pſeudo-Lutheran. erga Luther.* 1302, b. *de reformat. Lutheri non human. conſil. coepta*, 1307, b. *de Auguſt. confeſſ. nomine Pupillae e Prov. VII, 2 inſignita*, 1313, b. *de veritate quam continet Auguſt. confeſſ.* ibid. *de irrit. conat. Pſeudo-ICtor. Dillingenſ. contra Auguſt. confeſſ.* ibid. *obſcruat. de vet. eccleſ. theolog. teſtim. in confeſſ. Auguſt. citat.* ibid. *vindiciae Auguſt. confeſſ.* ibid. *Heptas obſerv. ad artic. Smalcald.* 1314, b. *comment. de redemt. Chriſti var. dogmat. in art. Smalcald. Pontif. oppoſit.* 1315, a. *trium ſcriptor. Smalcald. exarator. notitia*, ibid. *annus Iubil. Luther. an recte dicatur coronatus*, 1318, a. *notae ad Ioſ. Abudacni hiſtor. Coptorum*, 1340, a

Petr. Theod. Seelmann *orat. de Iubil. euangel. ſecundo*, 1305, b

Io. Segerus *declarat. de controuerſ. Oſiandr.* 1273, a

Aleſſandro Segni *Oraz. delle lodi del Cardin. Gio. Carl. Medici*, 485, b

Aug. Sigiſm. Seidel *de progreſſu doctr. ſalut. a Prot-cuang. vſque ad Noach.* 17, a

Raphael Seiler *verſ. Lat. Hermiae irriſ. gentil. Philoſoph.* 65, a. *Demetrii Cydon. de contemn. morte*, 129, b

Io. Seldenus *verſ. Lat. Eutychii eccleſ. Alex. orig.* 1339, a

Regius Selinus, *vid. Baſil.* Monnerus.

Nicol. Selneccer *catal. concilior.* 232, a. *ep. Frid. Miconii de concord. inita inter Luther. et Bucer.* 1229, a. *vita Lutheri*, 1297, a

Hercule Raſier de Selva *hiſt. de l'admirab. Dom Inigo de Guipuſcoa*, 532, b

Io. Salom. Semler *animaduerſ. in opuſc. Macarii*, 85, b. *de nomine Ieſu*, 319, b

Martin. de Senging *tuitiones obſeruant. regulae S. Bened.* 530, a. *de ſtatu monaſter. Burſfeldenſ.* 538, a

Andr. Sennert *de gigant.* 20, a. *morte et ſepultura Moſis*, 23, b

Io. Geneſ. Sepulueda *vita Aegid. Albornotii*, 482, b

Serapion *regula ad monach.* 497, a

Serapion, *Thumucos Ep. lib. aduerſ. Manichaeos*, 76, a. 1050, a

J. Serclier *la vie de Sainte Marie*, 870, a

Lodov. Sergardi *ragguaglio della traslaz. del corpo di S. Leone*, 441, a

Seb. Sericus *vita B. Amati*, 623, b

Thom. Serinus *vita S. Comgalli*, 699, b

Dimas Serpi *vita B. Saluatoris de Horta*, 963, a

Nicol. Serrarius *Ioſue*, 23, a. *de Ioanna Papiſſa*, 471, a. *vita B. Godefridi*, 782, a. *S. Kiliani*, 839, a. *Liuini*, 851, a. *Romarici*, 957, a

Serronius *commentar. ad S. Gregorii Naz. opp.* 81, a

Hier. Setinus *vita S. Verdianae*, 1013, b

Seuerianus, *Gabalenſ. Ep. oratt. de mundi creat.* 90, a. *homilia de ſerpente*, ibid. *de ſigill. libror.* ibid. b. *tract. in S. Crucem*, ibid.

Seuerinus, *Cracouienſ. vita S. Hyacinthi*, 811, a

Seuerus, *Alexandrin. de rit. baptiſmi*, 106, a. *de rit. baptiſmi et ſacr. Synax. ap. Syr. Chriſtian.* 374, b

Seuerus, *Epiſc. de conuerſ. Iudaeor. virtute reliquiar. S. Stephani*, 349, b

Pontanus Seuerus *encomium Eccii*, 1206, b

Sulpicius Seuerus, *vid.* Sulpicius.

Willem Sewel *Hiſtori van de Quakers*, 1072, a

Wilh. Seyfrid *Diſſ. de Io. Huſſo*, 1082, a

Syluc-

Syluester Sguropulus *histor. concil. Florent.* 252, a
Io. Sianda *Lexicon polemicum,* 1045, b
Adam Theod. Siber *S. Gregorii Nyss. hist. de Abrah. Isaac. immol.* 81, b. *or. de S. Stephano,* 349, a
Vrb. Gottfr. Siber *enchirid. christian. Sixti II,* 139, a. *de episcop. Caesar. Palaestin.* 358, a. *aquae bened. potu brutis non deneg.* 424, a. *vita Telesphori,* 438, a. *eccles. Graec. martyrolog.* 591, b. *vita S. Spiridionis,* 982, b. *hist. Melodor. eccles. Graec.* 1342, a
Io. Sibranda *notae ad Ioseph antiqu. lud.* 9, b
Sibrandus, *Abb. vita B. Friderici,* 764, a
P. Sicard *lett. sur le passage des Israelit. à travers la mer rouge,* 24, b
Io. Sichard *antidotum cont. diuers. Saecul. haeres.* 44, a. *Clement. Rom. recognitt.* 57, b. *Hesychius in Leuit.* 104, b. *Philastr. de haeres.* 146, a. *Sedulii collectan. in Pauli epp.* 182, a
Franz von Sickingen *Schreib. an Luthern,* 1116, a. *Brieffe an Dietherrn von Henschuchsheym,* 1135, b. *Vermahnung zu seinem Heer,* 1147, b
Sidonius *Apollinar., vid.* Apollinaris.
Sidonius, *Auern. Ep. encomium S. Principii,* 938, b
Franc. Siefertus *renascent. Euang. facies,* 1291, b
Io. Andr. Siepius *comment. in Sam. I cap. XIII, 1,* 27, a. *Epaphroditus,* 351, b
Laur. Sifanus *interpr. vitae S. Meletii,* 885, a. *S. Theodori,* 995, a
Sigeardus, *s.* Sighard, *S. Albani monach. vita S. Albani,* 612, b
Sigeardus, *s.* Sighard, *San-Maximinianens. monach. vita S. Maximini,* 881, a
Sigebertus, *Gemblac. vita S. Machutis,* 858, b. *Sigeberti,* 974, a. *Theodardi,* 993, a. *Theodorici I.* 994, b
Sigismondo Sigismondi *Prattica cortigiana,* 480, b
Sigismundus *vita S. Simperti,* 978, b
Sigmund, *Graff von Hohenlohe, Creutz-Büchlein,* 1176, a
Siluest. Sigona *interpr. act. S. Alphii,* 619, b
Carol. Sigonius *comment. ad Sulpic. Seueri hist. eccles.* 4, a. *histor. ecclesiast.* 331, a. *vita S. Ludouici,* 855, a. *Parisii,* 912, a. *Petronii,* 922, a
G. Silberus *Elegia de synodo Culmbach.* 1263, b
Franc. Silvester *vita B. Osannae,* 906, a
Simeon, *Beth-Arsamensis, ep. de haeresi Nestorianor.* 1056, a
Simeon, *iunior, opp.* 120
Simeon, *Metaphrast. commentar. de S. Iacobo,* 341, a. *S. Ioanne,* 342, a. *Philippo,* 343, a. *Thoma,* ibid. *Matthaeo,* 344, a. *Marco,* 347, a. *Luca,* 348, a. *vita S. Timothei,* 350, b. *acta S. Ananiae,* ibid. *martyr. S. Clementis,* 437, a. *acta S. Stephani,* 439, b. *vita S. Siluestri,* 440, a. *Abercii,* 598, a. *Abrahami,* ibid. b. *Acepsimae,* 600, a. *Agapae,* 607, b. *Agathae,* 608, a. *Agathii,* ibid. b. *Alexandri,* 616, b. *Amphilochii,* 625, b. *Anastasiae,* 626, a. *Anastasii,* ibid. b. *Antipatri,* 635, a. *Anysiae,* 638, b. *Apollinaris,* 639, b. *Aquilinae,* 641, a. *Arcadiae,* 642, b. *Arethae,* ibid. *Arsenii,* 646, a. *Arthemii,* ibid. *Athanasiae,* 647, b. *Athenogenis,* 648, b. *Autonomi,* 654, a. *Auxentii,* ibid. *Babylae,* 655, a. *Caeciliae,* 681, b. *Callinici,* 683, a. *Callistrati,* ibid. b. *Carpi,* 686, b. *Catharinae,* 689, a. *Charitines,* 691, b. *Charitonis,* 692, a. *Chrysanthi,* 693, b. *Clementis,* 696, b. *Cyriaci,* 707, b. *Danielis,* 710, a. *Didymi,* 714, a. *Eleutherii,* 727, a. *Epimachi,* 734, a. *Eudocimi,* 739, a. *Eudoxii,* ibid. *Eugeniae,* ibid. b. *Eulampii,* 740, b. *Euphemiae,* 741, b. *Euphrosynae,* 742, a. *Eupli,* ibid. b. *Eustachii,* 745, a.

745. a. *Eustratii*, 746, b. *Euthymii*, 747, a. *Feliculae*, 752, b. *Galactionis*, 767, a. *Georgii*, 772, a. *Gregorii*, 786, b. *Hermyli*, 803, a. *Hieronis*, 804, a. *Iacobi*, 812, b. *Indae*, 816, a. *Ioannis*, 820, a. *Iulianae*, 83[illegible], a. *Leonis*, 844, b. *Longini*, 851, b. *Luciani*, 853, a. *Mamantis*, 861, b. *Manuelis*, 863, b. *Marcelli*, 865, b. *Marciani*, 866, b. *Martiniani*, 874, b. *Melanae*, 884, b. *Meletii*, 885, a. *Menae*, 886, a. *Menodorae*, ibid. b. *Mercurii*, 887, a. *Michaelis*. 888, a. *Nazarii*, 894, a. *Nicephori*, 896, b. *Nicolai*, 898, a. *Oneſimi*, 904, b. *Onuphrii*, 905, a. *Pantaleonis*, 910, b. *Patapii*, 913, b. *Paulae*, 915, b. *Pauli*, 917, a. *Pelagiae*, 919, b. *Phocae*, 932, a. *Pionii*, ibid. b. *Platonis*, 934, a. *Polyeuctі*, 935, a. *Romuli*, 957, b. *Samonae*, 963, b. *Sampſonis*, ibid. *Sebaſtiani*, 967, a. *Sergii*, 970, a. *Seueriani*, 971, a. *Simeonis*, 976, b. *Sophiae*, 981, a. *Sozonis*, 982, a. *Spiridionis*, ibid. b. *Stephani*, 983, a. *Terentii*, 990, a. *Theclae*, 992, a. *Theoctiſtis*, 993, a. *Theodorae*, 994, a. *Theodori*, 995, 996, a. *Theodoſii*, 997, a. *Theoduli*, 998, b. *Thermi*, 1000, b. *Thyrſi*, 1002, b. *Trophimi*, 1006, a. *Vari*, 1011, a. *Victoris*, 1015, a. 1016, a. *Vincentii*, 1019, a. *Xenophontis*, 1034, a. *Zenobii*, 1036, a. *acta ſept. dormient.* 1039, a

Simeon *Stylites ſermo*, 97, a

Simeon. *Theſſalonicenſ. ſcripta*, 130. *dial. de ſacram. poenitent.* 476, a

Venant. Simius *catal. ſanctor. et illuſt. viror. in Valle vmbroſa*, 534, b

Theophylact. Simocatta *vita S. Domitiani*, 717, b

Simon, *Abt zu Begaw, Verderben der Lande aus Luthers Lehre*, 1168, a

Simon, *Romanus, vita B. Helenae*, 798, a

Simon, *Rich. ſous le nom de* Simonville; *traduct. de Leon de Modene ſur les Cerem. & les Coûtum. des Juifs*, 40, a. *ſous le nom de Sieur de* Moni; *hiſt. de la Creance & des coûtum. des nations du Levant*, 1337, a

Steph. Simonini *geſta Vrbani VIII*, 465, a

Io. Simonius *Lutherus Theoſdotos triumphans*, 1306, a. *orat. ſecular.* 1320, a

Simonville, *vid. Rich.* Simon.

Sim. Sinapius *Lutheri Schrifft vom Glauben u. chriſtl. Leben*, 1114, a

Gabr. Sionita *epp. ad Nihuſ. de vitib. Maronitar.* 375, a. 1341, a

Thom. Sirinus *vita S. Comgalli*, 699, b

Guil. Sirletus *verſ. Lat. actor. paſſ. S. Barnab.* 346, a. *liturgia S. Marci*, 368, a. *menolog. Graecor.* 591, a. *vita S. Aquilinae*, 641, a. *Baſilci*, 659, a. *Ioannis*, 825, a. *Leontii*, 843, b. *Marciani*, 866, b. *Nicetae*, 897, b. *Nili*, 900, a. *Tatiani*, 989. a. *Zoſimi*, 1037, a

Iac. Sirmond *opp. var.* 48, b. *Euſebii opuſcula*, 73, a. *Ruſini lib. de fide*, 87, a. *Theodoreti, Ep. Cyri, opp.* 93, a. *Theodori Studitae opp.* 110, a. *Anaſtaſii Bibliothecar. collectan.* 113, a. *Fauſtini opp.* 147, a. *notae in Auguſtin.* 154, a. *S. Auguſtini ſentent. de praedeſtinat.* 156, a. *notae in Sermon. S. Auguſtini*, 156, b. *Sidonii Apollinar. opp.* 165, b. *Auiti opp.* 168, a. *Ennodii opp.* 170, a. *Fulgentii Ruſpenſ. opp.* ibid. b. *Facundi Hermian. defenſ. trium capit.* 173, b. *Theodulfi Aurelian. opp.* 187, a. *Paſchaſii Radberti opp.* 192, a. *Hincmari Rem. opp.* 196, a. *Goffridi Abb. Vindocin. opp.* 206, a. *notae ad Petri Cellenſ. epp.* 223, a. *anonymi breuiar. fidei aduerſ. Arian.* 229, b. *Praedeſtinatus*, ibid. *Concilia Galliae*, 268, a. *Diatribae II Sirmitanae*, 295, b. 1053, a. *de azymo*, 401, a. *hiſtor. poenitentiae publ.* 404, a. *interpr. act. S. Alphii*, 619, b.

vita S. Arigii, 643, a. *Aunarii*, 652, a. *Domninae*, 718, a. *Marcelli*, 865, a. *Marciani*, 866, b. *Niconis*, 899, b. *Philippi*, 930, b. *hiſtor. praedeſtinatiana*, 1058, a. 1060, b
Huldr. Sittick *Geſpräch dreyer Dorff-Pfarren, daſs kein Geld im Lande*, 1165, a
Theod. Sitzmann *notae in Saluian. Maſſil.* 165, b
B. Siuiardus *vita S. Carileſi*, 686, a
Sixtus *II, Pontif. Rom. enchirid. chriſtian.* 138, a
Sixtus *III, Pontif. Rom. lib. de diuit.* 158, a. *epp. ad Cyrill.* 159, a
Sixtus *V, Breue ad Duc. Venet. de more Pontif. conſecr. agnus Dei*, 390, a
Mich. Slauata *or. de Huſſitic. motib.* 1083, b
Io. Sleidanus, *ſub nom. Bapt.* Lasdeni, *oratt. II ad Carol. V Imp. et ordines Imp.* 1250, b. *comment. de ſtatu religion. ſub Carolo V*, 1293, a
Gottlieb Slevogt *von der Geſtallt der erſten Kirche*, 364, a
Smaragdus, *ſ.* Zmaragdus, *explic. in euangel. et epp.* 52, b. *epp.* 186. *diadema monachor.* ibid. a. *et* 499, a
Smaragdus *vita S. Benedicti*, 664, a
Io. Smith *de Prophetia et Prophet.* 30, a
Thom. Smith *notit. ſept. eccleſ. Aſiae*, 358, a. *ap. de ſtatu eccleſ. Graec. hodierno*, 1337, a. *de vet. eccleſ. Graec. hymnis*, 1342, a
Io. Snini *interpr. vitae S. Iuttae*, 837, a
Pietro Soave, *vid. Paolo* Sarpi.
Socrates, *Scholaſt. hiſtor. eccleſ.* 299, b
Iuſt. Soeffing *res eccleſ. ſecul. XVI*, 359, b
Nic. Sokolnikius *miracula B. Simonis de Lipnica*, 978, a
Juſt. Soldan *koenigl. Krone des Volcks Iſrael*, 26, b
Io. Bapt. Sollerius *de Proph. Ioële et Eſdra*, 31, b. *Iſaia*, 32, a. *Elazaro, et VII fratrib. Maccabaeis*, 35, b. *S. Ariſtarcho*, 351, a. *Sila*, ibid. *S. Maria Magdal.* ibid. b. *S. Anacleto a Cleto diuerſo*, 437, b. *S. Pio I, Pont.* 438, a. *S. Victore*, ibid. b. *Felice II, Papa*, 440, b. *Symmacho*, 441, b. *Hormiſda*, ibid. *Hadriano I*, 445, a. *notae ad vit. S. Leonis IV*, ibid. b. *de Hadr. III*, 446, a. *Bonaventura*, 483, b. *martyrolog. Rom.* 587, a. *martyrolog. Hieron. Contract.* 588, b. *Vſuardi*, 589, b. *de S. Aarone*, 597, a. *Iulio, Aarone, etc.* ibid. *S. Abund.* 599, b. *Adegrino*, 602, a. *Aeterno*, 606, b. *Aetherio*, ibid. *Agabio*, 607, a. *Agatho*, 609, a. *Agathonico*, ibid. *Agilberta*, ibid. b. *Alberto*, 613, b. *Almedha*, 619, a. *Altfrido*, 620, a. *Amalberga*, 621. *Ambroſio*, 624, a. *Ampelio*, 625, b. *Anaſtaſio*, 627, a. *Anatholia*, 628, a. *Anatolio*, ibid. *Andrea*, 629, a. *Angelelmo*, 630, b. *Anshaldo*, 632, a. *Antonino*, 635, b. *Apollonio*, 640, a. *Arcadio*, 642, a. *Armagilo*, 644, a. *Athenogene*, 648, b. *Auctore*, 649, b. *Aureliano*, 652, b. *Auremundo*, ibid. *Auſpicio*, 653, a. *Balſemio*, 656, a. *Bandarido*, ibid. b. *Banto*, ibid. *B. Barduccio*, 657, b. *Bartholomaeo*, 658, b. *S. Baumado*, 662, a. *Benedicta*, 663, b. *Benedicto*, 664, a. *Berta*, 669, b. *Blano*, 673, a. *Bonoſa*, 677, a. *Bono*, ibid. b. *Brunone*, 680, b. *Calimero*, 683, a. *Cameliano*, 684, a. *Canuto*, 685, a. *Carileſo*, 686, a. *Carpophoro*, ibid. b. *Caſſiano*, 687, b. *Caſto*, 688, b. *Chremete*, 692, b. *Claudio*, 696, a. *Cleonico*, ibid. b. *Clintanco*, 697, a. *Columba*, 699, a. *Conrado*, 701, a. *Conſule*, 702, b. *Cyrillo*, 709, a. *Cyro*, ibid. b. *Daria*, 710, b. *Datho*, 711, a. *Dauanzato*, ibid. *Deusdedit*, 713, b. *Diſiboldo*, 716, a. *Domitiano*, 718, a. *Domitio*, ibid. *Domneone*, ibid. *Domnino*, ibid. b. *Donatiano*, 719, b. *Donato*, 720, b. *Doncualdo*, 721, a. *Droſtano*, 722, b. *Eccleſio*, 725, a. *Edelburga*, ibid.

ibid. b. *Elaphio*, 726, b. *Eleazaro*, 727, a. *Eleutherio*, 727, b. *Elio*, 729, b. *Ennodio*, 733, a. *Eoaldo*, ibid. *Eparchio*, ibid. b. *Epiphanio*, 734, b. *Esther*, 736, b. *Ethelwoldo*, 737, b. *Eucrilde*, 739, a. *Eugenio*, ibid. b. *Euphemia*, 741, b. *Euphronio*, 742, a. *Eusebio*, 743, b. *et* 744, b. *Eutropio*, 747, b. *Expletio*, 748, b. *Exuperio*, 749, a. *Falco*, 750, a. *Famiano*, ibid. *Felicissimo*, 752, a. *Felice*, 753-755. *Firmino*, 758, a. *Flauiano*, ibid. b. *Floregio*, 759, a. *Friardo*, 763, b. *Galactorio*, 767, a. *Gallo*, ibid. b. *Generoso*, 770, a. *Georgio*, 773, a. *Germano*, 776, b. *B. Gertrude*, 778, b. *S. Geruasio*, 779, a. *Ghisente*, 781, a. *Godeleua*, 782, b. *Goluено*, 783, b. *Goneric*, 784, a. *Gosselino*, 785, a. *Gualterio*, 788, b. *Guddene*, ibid. *Guilielmo*, 792, b. *Gumberto*, 793, b. *Guthagono*, 794 b. *Hathebrando*, 796, b. *B. Hechardo*, 797, a. *S. Hedda*, ibid. *Heliodoro*, 798. b. *Heraclæ*, 800, a. *Herculano*, ibid. b. *Herumberto*, 803, a. *Hieronymo*, 804, a. *Hilarino*, ibid. *Hildulpho*, 806, a. *Hormisda*, 808, a. *Hugone*, 809, a. *B. Hugone*, 810, a. *Hugolina*, ibid. *S. Hyacintho*, 811, a. *Imiterio*, 815, b. *Inano*, ibid. *Ioanne*, 818, 820, a. *B. Ioanne*, 822, b. *S. Ionato*, 826, b. *Isicio*, 829, b. *Iulia*, 831, a. *Iuliana*, ibid. *Iulio*, 833, b. *et* 834, a. *Iusta*, 835, a. *Iustina*, ibid. *Iustiniano*, ibid. b. *Iusto*, 836, a. *Iuuenciano*, 837, b. *Ketillo*, 838, b. *Kiliano*, 839, a. *Kinedo*, ibid. b. *Laurentio*, 842, b. *Lauriano*, 843, b. *Leonorio*, 846, b. *Leontio*, 847, a. *Leo*, 848, a. *Lewinna*, ibid. b. *Liberto*, 849, b. *Lisbardo*, 851, a. *Lucano*, ibid. b. *Lupiano*, 855, b. *Malcho*, 861, b. *Marchelmo*, 866, a. *Marciano*, ibid. b. *Maria*, 869, b. 871, b. *Mariano*, ibid. *Marina*, 872, a. *Martha*, 873, b. *Martino*, 875, a. 876, b. *Maxima*, 880, b. *Melitano*, 883, b. *Memmio*, 885, b. *Menulfo*, 886, b. *Mera*, ibid. *Mildreda*, 888, b. *Mnasone*, 889, a. *Mongeumde*, 891, a. *Mummolo*, 893, a. *Nabore*, ibid. b. *Nauite*, 894, a. *Nectario*, 895, a. *Nemesio*, ibid. *B. Nevolono*, 896, a. *S. Nicolao*, 899, b. *Nosiala*, 900, b. *Nostriano*, 901, a. *Numeriano*, ibid. b. *B. Oddino*, 902, a. *S. Odone*, 903, a. *Onesimo*, 904, b. *Optatiano*, 905, a. *Ottone*, 907, b. *B. Pacifico*, 908, b. *S. Palladio*, 909, a. *Pambone*, ibid. b. *Pantaeno*, 910, b. *Parmenio*, 912, b. *Paschario*, 913, a. *Pastore*, ibid. b. *Patermuthio*, 914, a. *Paucio*, 915, b. *Paulo*, 917, a. 919, a. *Peregrino*, 920, a. 921, a. *Petro*, 923, a. 925, a. 927, b. *S. Philomena*, 931, b. *Phronimo*, 932, b. *Placido*, 933, b. *Poma*, 935, b. *Pontiano*, ibid. *Praxedc*, 938, a. *Processo*, 940, a. *Procopio*, ibid. *Prospero*, 941, a. *Ragenusia*, 946, a. *Rathardo*, 947, b. *Rauenno*, ibid. *Raymundo*, ibid. *Raynelde*, 948, a. *Regina*, ibid. b. *Rodulpho*, 955, a. *Romula*, 957, b. *Rufino*, 959, b. 960, a. *Rumoldo*, ibid. b. *Rustico*, 961, a. *Samsone*, 964, a. *Satyro*, 965, b. *Serapione*, 969, b. *Serenedo*, 970, a. *Seruano*, ibid. b. *Severo*, 972, b. 973, a. *Sexburga*, ibid. *Sigrada*, 975, a. *Sila*, ibid. *Simeone*, 977, a. *Simpliciano*, 978, b. *Sisenando*, 979, b. *Sophia*, 981, a. *Stratore*, 985, a. *Summiua*, 986, a. *Symphoronio*, 987, a. *Syntyche*, ibid. b. *Tatwino*, 989, b. *Tenenano*, 990, a. *Terentio*, ibid. b. *Thenna*, 992, a. *Theodemiro*, 993, b. *Theodolo*, ibid. *Theodorico*, 994, a. *Theodosio*, 997, b. *Theophanio*, 999, b. *Tranquillino*, 1005, a. *Tryphone*, 1006, b. *Turiano*, 1007, a. *Tuscana*, ibid. b. *Valentino*, 1009, b.

Valerio, 1010, b. *Vaſtrada*, 1011, a. *Vero*, 1014, b. *Vguzone*, ibid. *Viatore*, ibid. *Vičtricio*, 1018, a. *Vincentio*, 1020, a. *Vitaliano*, 1021, a. *Viuentiolo*, 1022, b. *Vrſicino*, 1024, a. *Vrſo*, 1025, b. *Wigberto*, 1030, a. *Willibaldo*, 1031, a. *Wulfilaico*, 1033, b. *Zenone*, 1035, a. *Zoë*, 1036, b. *Zoilo*, 1037, a. *Zwentiboldo*, ibid. b. *trib. milit. martyrr. cum Paulo ſub Nerone necatis*, 1038, a. *SS. XXIII martyrr. Rom. ſub Dioclet.* 1040, b. *SS. CCCL martyrr. monach. in Syria ſecunda*, 1041, a. *Patriarch. Alexandr.* 1339, a. *Coptis Iacobit.* 1340, a

Conr. Som *Predigt auf dem Colloqu. zu Bern*, 293, a. *Ausleg. II Samuel. cap. XI, XII*, 1222, b

Io. Sonnentaller *warum die Geiſtl. das Evangel. nicht annehmen*, 1164, a

Chph. Sonntag *de hyemant.* 265, a. *chaeretiſmo*, 392, b. *ſubſultu precant.* 410, a

Io. Mich. Sonntag *de excommunicat. tympanit. Graec.* 1342, b

Geruaſ. Sopher *Amedei homiliae*, 218, a

Sophronius, *Hieroſol. Archiep. oratt.* 104, a. *de haereſibus*, ibid. b. 1043, b

Io. Soreth *expoſit. regulae Carmelit.* 508, a

Io. Soteallus *notae ad concil. Trident.* 262, b

Nathan. Sotuellus *biblioth. ſcriptor. ſocict. Ieſu*, 553, a

Matth. Soutermanns *Corn. Hazart. Kirch. Geſchichte*, 360, b

Hermias Sozomenus *hiſtor. eccleſ.* 299, b. *vita Euſebii*, 743, b. *vita S. Simeonis*, 976, a. *Theotimi*, 1000, a

Geo. Spalatinus *Ausleg. S. Auguſtini üb. den CXXVI Pſalm*, 155, b. *varia opuſc. S. Auguſtini*, 156, a. *Leben Pabſt Iulii II*, 461, b. *Leonis X*, 462, a. *Hadriani VI*, ibid. b. *Clement. VII*, 463, a. *Pauli III*, ibid. *de Waldenſibus*, 1079, b. *Fürſchrifft für Luthern an Hans Renner*, 1102, a. *Ueberſetz. Lutheri Tſſaradec. conſolator.* 1114, a. *Eiuſd. Büchl. von der Beicht*, 1115, a. *ep. ad Luther.* ibid. b. *acta Lutheri in comitiis Wormat.* 1123, b. *Erklaer. üb. 1 Cor. XV, 51.* 1146, b. *Troſtſchreib. an Churf. Friedr. zu Sachſ.* 1173, b. *Brieffe an Hans von Doltzig*, ibid. *Nachricht von Churf. Friedrichs Begraebn.* ibid. *de occupat. Dantiſco*, 1181, b. *Schreib. an die von Einſiedel*, 1188, a. 1193, b. 1218, b. 1223, a. 1228, b. 1240, b. *Schrifft vom Einzuge des Kayſers u. dem Vorhalt an die Proteſtant.* 1204, b. *Verzeichniß der Puncte Aug ſp. Confeſſ.* 1205, a. *Begebenheit. auf dem Reichs-Tage zu Aug ſp.* ibid. *Ueberſetz. von Jo. Wicks Rathſchlag*, 1211, a. *vel. de colloqu. inter Bellaium et Proteſtantes*, 1226, b. *von Arminio*, ibid. *Bedenk. über die Ordn. des Wittenb. Archivs*, 1231, b. *von der Nothwehr*, 1236, a. *Bedenk. wegen der Frone*, 1237, b. *Bericht von der Obren-Beichte*, ibid. *Troſtſchrifft an Heinr. von Einſiedel*, 1243, b. *vom Gebrauch des Abendmahls unter beyder Geſtalt*, 1248, a. *exempla et ſententiae ex vitis SS. viror.* 1250, a. *annales reformation.* 1291, a

Laur. Span *verſ. Lat. Lutheri comment. in Prophet. Zachariam*, 1191, a

Cyriac. Spangenberg *vom Lindauiſch. Colloqu.* 286, a. *vita S. Bonifacii*, 675, b

Aug. Gottl. Spangenberg *Declarat. u. Beantwort. üb. die geg. die Herrnhut. ausgegang. Beſchuldigung.* 1356, a

Jo. von Spangenberg *vom Fegfeuer*, 1174, b. *Predigt üb. Matth. XIII, Laſſet es beydes aufwachſen*, 1244, a

Ezech. Spanhem *notae in Ioſephi antiquitt. Iud.* 9, b. *de proſap. Herodis M.* 36, b

Frid. Spanhem *hiſtor. eccleſ.* 5, b. et 310, b. *diſſertatt. de reb. apoſtol.* 332, b. *de converſion. Pauli epocha*, 338, a. *S. Marco Euangel.* 348, a. *de ſacrar. antiquit. praeſtant.* 362, a. *miſcellan. ad ſacr. anti*

antiquit. 365, a. *quaternio diff. hiſtor.* ibid. *de ritu impoſit. manuum in vet. eccleſ.* 398, b. *de ritib. veter. eccleſ. ſacramental. et precator.* 409, a. *hiſtor. imagin.* 414, a. *diſquiſ. hiſtor. de Papa foemina*, 469, b. *hiſtor. imaginum reſtituta*, 1059, b. *hiſt. anabaptiſtarum*, 1065, a

Thom. Spark *Lactantii opp.* 141, b

Chriſt. Specht *de munner. propt. diem natal. Seruator. dari ſolit.* 387, b

Henr. Spellt *der einfaeltige Glaube*, 1164, a

Spelmann *hiſtor. S. Ethelberti*, 737, a

Henr. Spelmann *Concilia Britann.* 274, a

Gulielm. Spencer *Origenes contra Celſum*, 68, b

Io. Guil. Spencer *de numer. filior. Noachi*, 18, b

Salom. Spener *de ſacr. Chriſt. publ. et privat.* 363, a

Lazar. Spengler *Arzeney in allen Widerwaertigkeit.* 1125, a. *wie ſich ein Chriſt geg. Gott u. Nachſt. zu bezeigen*, 1175, a. *wie ſich ein Chriſt in Truebſal troeſten ſoll*, 1198, b. *Bekaenntniſs*, 1226, b. *Ermahn. an Albr. Dürer*, 1280, a

Paul Speratus *Uberſetz. Lutheri Offenbahr. des Endchriſts aus dem Daniel*, 1119, b. *wie man auf das Creutz trotzen ſoll*, 1164, a

Jo. Speyſer *Sermon*, 1151, b

Io. Iuſt. Spier *de Pauli itin. in Hiſpaniam*, 339, a

Matth. Spinelli *chron. Pontifical. Innocent. IV*, 453, b

Ioannes de Spira *de eſu carn. infirm. coenobit. ordin. Benedict.* 530, b

Jo. Spitelmayer *Entſchuldig. weg. gewiſſer Artik.* 1104, a

Guil. Spoelberch *ſpecul. vitae S. Franciſci et ſocior.* 541, b

Henr. Spondanus *annal. ſacri*, II, a. *epitome Baronii annal. eccleſiaſt.* 306, b. *continuat. eorund.* 307, b. *Coemeteria ſacra*, 421, a

Io. Theodor. Sprenger *Roma noua*, 474, b

Gottfr. Sprotta *de Patriarch. longaeuitate*, 17, b

Io. Stabius *vita S. Colmani*, 698, b

Jo. Jac. Staecker *Denk- u. Dankmahl der Stadt Aſchersleben*, 1325, b

Io. Stalenus *Papiſſa monſtroſa et mera fabula*, 471, a

Balthaſ. Stanberger *Dialogus*, 1282, a

Guil. Stanihurſt *hiſtor. Chriſti patient.* 321, b

Frid. Staphylus *relat. de act. orator. Bauar. in cauſſ. calic. euchariſt.* 261, b

Thom. Stapleton *controuerſ. de concil.* 236, a

Caſp. Henr. Starck *diſſ. de anno Iubil. MDCCXVII eccleſ. Luther. neutiquam fatali*, 1318, b

Achill. Statius *Gregorii Baet. lib. de trinit.* 146, b

Mart. Statius *martyrolog. Archi-Patriarch.* 16, a

Jo. Staupitz *von der Nachfolge des willigen Sterb. Chriſti*, 1096, a. *von der endlichen Vollziehung ewiger Fürſehung*, ibid. *von der Liebe Gottes*, 1103, a

Hans Staygmayer *Dial. eines Münches u. Becken bey Samml. der Oſter-Eyer.* 1164, a

Io. Valent. Stegmayer *de Abrah. peregrinante*, 21, a

Sylueſt. Steier *hiſtor. genealog. Chriſti*, 314, b

Andr. Stein *de infanticid. Herod.* 318, b

Joach. Ern. Stein *Vorbereit. Redezum Jubel-Feſt*, 1327, a

Sim. Stein *ſ.* Stenius, *ſub nom. Chriſt. Sim.*

Lithi, *vita Ignat. Loiolae*, 551, b. *triumph. Ieſuit. de Ignat. Loiol. vita*, ibid.

Chph. Ge. Steinhardt *Anmerck. Juſt. Jo. Kelpen üb. gewiſſe gefundene Ablaſs-Brieffe*, 1309, b

Steinmetz, *Abt, Schreib. an Paſt. Hackert zu Stargard von einig. Irrthüm. des Graff. v. Sinzendorf*, 1073, b

Io. Stella *vitae Pontif. Rom.* 433, a
Onorio Stella *risposta alla Censura d'Enschenio e Papebroch.* 588, b
Prosp. Stellartius *annal. monast.* 494, a. *regulae omn. ordin. monast.* 497, a. *disquis. hist. ad S. Augustini regul.* 498, a. *in regul. S. Bened.* 529, a
Io. Stellerus *Pilatus defensus,* 323, b
Geo. Chph. Stellwagius *de uxore et liber. Hoseae,* 31, b
Dav. Stemler *de Paulo nomen Christi in conspect. regum port.* 338, a
Io. Christ. Stemler *de Arii Thalia,* 1052, a
Carol. Stengel *vita S. Iosephi,* 315, b. *de reb. gest. S. Petri,* 334, b. *Arn. Wion. lignum vitae teutsch übers.* 527, a. *imagin. Sanctor. ordin. Benedict.* 528, a. *vita B. Guilielmi,* 791, a
Georg. Stengel *Iac. Gretseri libri ver. var.* 364, a
Sim. Stenius, *vid. Sim.* Stein.
Stepelinus *miracula S. Trudonis,* 1006, b
Stephanus, *vid.* Galfridus.
Stephanus *epist. de gest. et virtut. Cathar. Senens.* 521, a
Stephanus *vita S. Cacsarii,* 682, a
Stephanus, *Abb. regula ad monach.* 499, b
Stephanus, *African. vita S. Amatoris,* 623, a
Stephanus *de* Chalmeto, *epist. ad nouit.* 224
Stephanus, *Cisterc. Abb. exord. Cisterciens. coenob.* 535, a
Stephanus, *Constantinopol. Diac. vita S. Stephani iunior.* 983, b
Stephanus, *Eduens. de sacram. altar.* 211, a
Stephanus, *Halberstad. Ep. epist.* 449, b
Stephanus, *Abb. S. Iacobi Leod. vita S. Modoaldi,* 890, a
Stephanus, *monach. vita S. Rudesindi,* 959, a
Stephanus, *Paris. opuscula,* 227
Stephanus, *Canonic. Abbat. Piperacens. vita S. Petri,* 924, b
Stephanus *de* Praga *orat. de maturanda eccles. emendat.* 1087, b
Stephanus, *Redonens. Ep. vita S. Guilielmi,* 790, b
Stephanus, *monach. Sabaita, vita S. Ioannis,* 820, b
Stephanus, *Tornacens. epp.* 224 *et* 225. *de S. Geraldo,* 774, a
Stephanus, *Vlyssipon. Praecent. miracula S. Vincentii,* 1019, a
Henr. Stephanus *notae in S. Iustini apolog. pro Christian.* 61, a. *ad Athenagorae apolog. pro Christian.* 62, a. *in Tatiani orat. ad Graec.* 64, a. *Introd. au Traité de la conform. des merveill. anc. avec les modern.* 491, a. *Apologie pour Herodote,* ibid.
Rob. Stephanus *notae in Iustini apolog. pro Christian.* 61, a
Salom. Stepner *de sacris Christianor. public. et priuat.* 363, a
Io. Chrysost. van der Sterre *vita S. Norberti,* 514, a. *Echo S. Norberti,* ibid. *natal. Sanctor. ordin. Praemonstr.* 514, b. *Mart. Mertz vita S. Guilielmi,* 793, a
Petr. Steuartius *Tomus insignium Auctor. Graec. et Lat.* 45, b. *notae ad Manuel. Calecam cont. error. Graecor.* 127, b. *de scriptione Photiana,* 1060, a
Dominic. Steupner *Unterricht wie man sich bey jetzig. Zwietracht in der Lehre zu verhalten,* 1162, a
Godesc. Stewechius *notae in Arnobium,* 140, a
Ant. Steyrer *Leben Jesu Christi,* 314, b
Geo. Fricd. Stieber *Vorrede zu Jo. Matthesii Histor. Lutheri,* 1296, b
Esaias Stieffel *Begebenheit. Esaias Stieffels,* 1069, a. *Apolog. wid. Jo. Webers Censur. Stiefelianismi,* ibid. b
Michael Stiefel, *vid.* Styfel.
Io. Stigel *de Machabaeis,* 35, a
Franc. Stiller *Annus Franciscanor.* 542, b

Edward Stillingfleet *of the Council of Trent*, 265, b
Io. Stiltingus *notae ad vit. S. Abdae*, 598, a. *Adriani*, 604, a. *Aegidii*, ibid. b. *de S. Agabio*, 607, a. *Agricolo*, 611, a. *Aiulpho*, ibid. b. *Alneo*, 619, a. *Alperto*, ibid. b. *Alpino*, ibid. *Ambrosiniano*, 624, a. *Ambrosio*, ibid. *Ammonio*, 625, a. *Anastasio*, 627, b. *Aniano*, 631, b. *Ansarico*, 632, a. *B. Antonino*, 635, b. *S. Aristione*, 643, b. *Audomaro*, 650, a. *Augustali*, 651, a. *Baryssaba*, 659, a. *Bertino*, 671. *Bodone*, 674, a. *Candida*, 684, b. *Carissima*, 686, a. *Censurino*, 690, b. *Charitone*, 692, a. *Clodoaldo*, 697, a. *Cottido*, 704, b. *Diodoro*, 714, b. *Donato*, 719, b. *et* 721, a. *Eleutherio*, 727, b. *Elia*, 728, b. *Elpidio*, 730, b. *Eununo*, 740, b. *Eunucio*, ibid. *Euortio*, 741, a. *Eupsychio*, 742, b. *Fausto*, 751, b. *Firmino*, 757, b. *Frontiniano*, 764, b. *Gauzlino*, 769, a. *Genebaudo*, 770, a. *Godegrando*, 782, b. *Grata*, 785, b. *Grato*, 786, a. *Gregorio*, 787, b. *Grimonia*, 788, a. *Hermione*, 802, b. *Iafredo*, 813, b. *Imperia*, 815, b. *Ingenuo*, 816, a. *Ioanne*, 818, a. *B. Ioanne*, 822, b. *Iordano*, 826, b. *S. Iusto*, 836, b. *B. Marbedone*, 863, b. *S. Marcello*, 866, a. *B. Margarita*, 868, b. *S. Matthaeo*, 877, b. *Memorio*, 886, a. *Menodora*, ibid. b. *Nimfido*, 900, a. *Nivardo*, ibid. b. *Nonnoso*, 901, a. *Onesiphoro*, 904, b. *Onneno*, ibid. *Pamphilo*, 909, b. *Papbuutio*, 911, a. *Paragorio*, ibid. b. *Petronio*, 922, a. *Prisco*, 939, a. *Pulcheria*, 942, b. *Quiuto*, 944, a. *Rbaide*, 951, a. *Romano et Davide*, 957, a. *Rosalia*, 958, a. *Rufino*, 960, a. *Rufo*, ibid. *Saluio*, 963, a. *Sapphiro*, 964, b. *Scueriano*, 971, a. *Severo*, 973, a. *Sinoto*, 979, b. *Sixto*, 980, b. *Sosthene*, 981, b. *Sozone*, 982, a. *Stephano*, 984, b. *Stratone*, 985, a. *Syro*, 988, a. *Taurino*, 989, b. *Terentiano*, 990, a. *Theodora*, 994, a. *Theodoro*, 995, b. *Theophane*, 999, b. *Ventura*, 1013, a. *Verena*, 1014, a. *Victorio*, 1017, b. *Vidiano*, 1018, a. *Vincentio*, ibid. b. *Viuentio*, 1022, b. *Vlfacio*, ibid. *B. Vrsicino*, 1024, b. *S. Moyse*, *Propheta*, 1349, a. *Zacharia*, *Propheta*, ibid. *S. Hilario*, 1352, b
Jo. Stinstra *Warn. vor den Fanaticism.* 1074, b
Christ. Frid. Stisser *de Barnaba et Paula Lystrens. diis*, 338, b
Ern. Stockmann *Kirch. Histor.* 7, b
Nic. Frid. Stoehr *de merit. Lutheri in hermeneut. sacr.* 1300, a
Steph. Stoer *von Diessenhofen, Disp. von der Priester-Ehe*, 292, a. 1164, a
Thom. Stoer *Vermahn. an Ant. Thürler bestaendig zu seyn*, 1164, b. *vom verwüstet. christl. Weingart.* 1282, a. *der eheliche Stand soll jedermann frey seyn*, ibid.
Io. Stoltz *Verleg. der Practica Joh. Hebenstreits*, 1272, b
Ferdin. Stolch *demonstr. existent. eccles. Thyatirenae*, 359, b
Walafrid. Strabo *opp.* 191 *et* 192. *de Geneal. Christi*, 314, a. *exord. et incrementer. eccleſiaſt.* 366, a. *vita S. Galli*, 767, b. *S. Othmari*, 907, a
Christoph von der Strassen *Schreib.* 1212, a
Hieron. Strasser *martyrium XIV fratr. minor. Prag.* 545, b
Theodor. Stratius *instruct. pro fratr. Carmelit.* 509, a
Aegid. Strauch *de anno nativ. Abrah.* 21, a. *vita Rechabeami*, 28, b. *de B. Mariae natal.* 317, a. *patria Messiae*, 318, a. *exil. Seruator. Aegypt.* ibid. b. *histor. Symboli Apostol.* 352, a. κατηχεμενος *descript.* 394, a. *prisc. rit. publ. poenitent.* 404, a. *de prisc. eccles. in censend. haeret.*

rect. aequit. 406, a. *de ordine milit. templi*, 583, b. *Montano, haereſiarcha*, 1048, b. *Manichaeiſmo*, 1049, b. *Monotheletar. haereſi*, 1059. a. *Waldenſib.* 1078, b

Io. Strauch *de concil. et colloqu.* 235, b. *de Lutheri proſcript.* 1310, a. *de cauſſ. proteſtat. ordin. proteſt. et cuſtod. legator.* ibid. b

Gümb. Strauſs *neuer Paſquill. von der Kirch. Plage*, 1244, a

Jac. Strauſs *üb. Pauli Worte: der Menſch ſoll ſich ſelbſt prüffen*, 1136, a. *ein Beicht-Büchl.* 1148, a. *daſs die Pfaff. Ehe in der Evangel. Lehre nicht zur Freyheit des Fleiſches fundiret ſey*, ibid. *Serm. üb. Evang. Luc. XIX*, ibid. *über Pauli Worte: Der Tod iſt, der von Sünden gerecht gemacht*, ibid. *wid. den Chryſam*, ibid. *Artik. an Joh. Fridr. Herz.* ibid. b. *Unterricht zu Empfah. des heil. Abendmahls*, 1164, b. *wid. Zwinglins Irrthum*, 1181, b

Io. Sam. Strauſs *de hoſtiis euchariſt.* 400, b

Io. Georg. Stredowski *vita S. Cyrilli*, 708, b

Viĉlorin. Strigelius *de Noah*, 18, b. *de Joſepho*, 22, a. *de rege Salomone*, 27, b. *Eſaia*, 31, b. *curric. Ierem.* 32, a. *proph. Daniele*, ibid. b. *verſ. Lat. dialog. Theodoreti*, 93, b

Giov. Stringa *vita di S. Marco*, 348, a

Lud. Strobkouicius *vita B. Simonis de Lipnica*, 978, a

Io. Dav. Strohbach *de erudit. Pauli*, 336, b. *de Epaphra*, 351, b

Aleſſand. Strozzi *oraz. delle lodi di S. Filip. Neri*, 577, b

Frid. Strunzius *de controuerſ. Sec. I et II circa eccleſ.* 1046, b. *hiſtor. Bardeſanis*, 1049, a

Io. Sam. Stryckius *de iurisprud. Pauli*, 337, a

Io. Fridl. Stübel *de καισαροφοβια Piluto a Iud. iniecta*, 324, a

Georg. Alb. Stübner *de monomach. Dauid.* 27, b

Bernard. Stubrockius *notae in not. Will. Wendruckii ad Lud. Montaltii litteras*, 1354, b

Jo. Stumpff *Beſchreib. des Coſtnitz. Concil.* 249, a. *ep. ad Adolph. Ep. Merſeb.* 1135, b

Iac. Lopes Stunica *concluſ. ſcandaloſ. ex Eraſmi Roterod. libr.* 1154, a

S. Sturmius *conſuetudines*, 529, b

Io. Sturm *epiſt. de emendat. eccleſ.* 258, b. 1089, a. *de diſſidiis religion.* ibid. *de diſſidio Germ.* ibid. b. *de emendat. eccleſ. ad Cardinal.* ibid.

Vincent. Sturm *calendar. SS. Andr. Hondorfii*, 592, a

Wenceſl. Sturm *calend. SS. Andr. Hondorfii*, 592, a

Io. Henr. Stuſs *de natal. martyr. celebrat.* 392, b. *natalit. templor. ap. Chriſtian.* ibid. *natalit. Deor. ap. Chriſtian.* 416, b. *mutat. nomin. ſacra*, 424, b. *hiſtor. lucis euangel. diuinitus propagat.* 1293, b. *per ſcholar. moderator.* ibid. *de Luthero, philoſopho eclectico*, 1300, a. *de eccleſ. Graec.* 1338, a. *de excommunicat. Graec. hodiern. effectib.* 1342, b

Mich. Styfel *von Eslingen, Ausleg. des Evangelii von X Pfund.* 1136, b. *vom verlohrn. Sohn*, 1160, b. *wid. D. Murnars Lied vom Untergang chriſtl. Glaub.* 1280, a. *ein Lied von der recht gegründet. Lehr Luthers*, ibid.

Stylianus *Mappa lib. de S. trinitate*, 112

Franc. Suarez *diſput. de Concil.* 235, a

Joſeph Maria Suarez *S. Nili opuſc.* 95, a

Petr. Suauen *apolog. pro Petro Moſcllano, cum ep. ad Eund.* 1109, a

Gerard. Suetonus *Apologeu Bern. Occhini*, 1092, b

Jean le Sueur *hiſtoire de l'egliſe*, 310, b

Sigiſm. Suemus *index ſcriptor. Lutheri*, 1094, a. 1302, b

Io. Caſp. Suicer ΕΜΠΤΡΕΥΜΑ ΕΥΣΕΒΕΙΑΣ, 54, a. *th. ſaur. eccleſiaſt.* 3 4, b

Gregor. Suiecicius *vit. S. Caſimiri*, 687, a

Sul-

Sulpicius Seuerus *hiſtor. ſacra*, 4, a. *opp.* 149 *et* 150. *vita S. Martini*, 875, a
Jo. Caſp. Sultzer *Sieg üb. Babylon*, 1335, a
Heinr. Summer *Frage, wie die Ep. ad Tit. I zu verſtehen ſey*, 1165, a
Laur. Surius *collect. concilior.* 237, a. *vitae Sanctor.* 592
Jo. Gabr. Süſſe *Probe einer Hiſtor. der Smalcald. Artik.* 1315, a
Conſtant. Suyskenus *de S. Aemiliano*, 606, a. *B. Alberto*, 613, b. *S. Alchmunde*, 614, b. *Bega*, 663, a. *Bertellino*, 670, a. *Chagnoaldo*, 691, b. *B. Comitiſſa*, 700, a. *S. Corbiniano*, 703, b. *Dorotheo*, 721, b. *Fauſto*, 751, b. *Felice*, 753, a. *Fredaldo*, 763, a. *Ioanne*, 821, b. *B. Irmgarde*, 828, b. *S. Kierano*, 838, b. *Magno*, 860, b. *Muneſſa*, 893, a. *Nemeſiano*, 895, a. *Oſmanna*, 906, b. *Patiente*, 915, a. *Regina*, 949, a. *Roſa*, 958, a. *Sperandea*, 982, a. *Tucio*, 1007, a. *Wilfrida*, 1030, a. *notae ad vit. S. Nicolai*, 1353, a
Frid. Sylburg *notae in S. Iuſtini opp.* 61, a. *in Clement. Alexandr. opp.* 65, a. *Andreae Caeſar. comment. in Apocal.* 98, a
Sylueſter *II*, *vid.* Gerbertus.
Aeneas Syluius *de concilio Baſil.* 251, b. *or. de morte Eugenii*, 459, b
Jo. Sylvius *Sermon von der Beichte*, 1136, a
Petr. Sylvius *Miſſive an Deutſche Obrigkeit. ihre Herrſchafft zu erhalten*, 1178, a. *Erklaerung des Apoſtol. Glaubens*, ibid. *von der Apoſtol. Kirche*, ibid. *von Erkennung des Grunds chriſtl. Wahrheit*, ibid. *Schuz des Evangel.* 1184, b. *von Eigenſchafft der Lutheriſch. u. Luciferiſch. Kirch.* ibid. *Geſang dieſer beyden Kirch.* ibid. *ob Maria die Mutter Jeſu genennet werden kan*, 1189, a. *von den 4 Evangelion ſo lange Zeit unter der Bank gelegen*, 1194, b
Nic. Symm *warum die Geiſtl. zu Jeruſalem Chriſtum getödtet*, 1164, b
Bonifac. Symoneta *opus de chriſtianae fid. et Rom. Pontif. perſecution.* 355, a. *vitae Pontif. Rom.* 433, a
Syneſius, *Epiſc. Cyrenes*, *opp.* 91
Io. Iac. Syrbius *de Pauli ingreſſ. in vrb. Rom.* 339, a
Syrus *vita S. Maioli*, 861, a
Steph. Szegedinus *ſpecul. Rom. Pontific.* 491, a
Frid. Szembek *vita B. Stanislai Canonic.* 983, a

T.

Matth. Taberna *laudat. Gregorii XIII*, 464, a
Ambroſ. Taegius *vita B. Iacobi*, 813, a. *Mauritii*, 879, a. *S. Petri*, 926, b
Jean Taffin *Continuat. de l'état de l'egliſe de Jean Creſpin*, 310, a
Dietr. von Talberg *warum der Menſch beten ſoll*, 1164, b
Noel Talepied *hiſt. des trois principaux heretiques*, 1296, b
Nicol. Talon *l'hiſt. ſainte*, 16, a
Io. Bapt. Tamagninus *hiſtor. Monothelitar.* 1059, a
Aſcan. Tamburinius *de regula S. Auguſtini*, 512, b. *ordine Benedict.* 528, a. *S. Franciſci*, 542, b. *militar. ordinib.* 579, a
Tangmarus *vita S. Bernwardi*, 669, a
Adam Tanner *de colloquio Ratisbon.* 287, b
Io. Tanner *prudentia Ludouici de Ponte*, *Soc. Ieſu*, 567, b
Matth. Tanner *hiſtor. ſocict. Ieſu*, 553, b
Io. Tarinus *Origenis Philocalia*, 68, a. *verſ. Lat. Zachariae Mitylen. de mundi opific.* 99, b. *Anaſtaſii Sinaitae de homin. creat.* 101, a
Io. Tarnouius *tres Eliae*, 1305, b. 1320, a. *tuba lubil. Luther.* ibid. *Panegyric. academ. Roſtoch. de viſitat. gratioſ. per Luther. ante ſecul. coepta*, ibid.
Torquato Taſſo *la Gierusal. liberata*, 420, a
Tatianus *harmon. euangel.* 64, b

Jo. Taulerus *Predigten*, 1090, a. *Serm. über Joh. X, wer nicht eingehet in den Schaaffſtall &c.* 1149, b
Jerem. Taylor *Leben u. Todt Jeſu Chriſti*, 313, a
Tebaldus, *Ep. vita S. Vbaldi*, 1011, a
Nicol. del Techo *hiſtor. prouinc. Paraguar. ſociet. Ieſu*, 564, a
Coeleſtin. Telera *Coeleſtini V Pont. opuſcula*, 228, b. *vita Coeleſtini V*, 455, a
Eman. Gundiſalv. Tellez *notae in Concil. Illiberit.* 267, a
Seb. Tengnagel *vetera monum. contra ſchiſmat. pro Gregorio VII ſcripta*, 449, a. *praef. ad vit. S. Gebhardi*, 769, b
Wilh. Ern. Tentzel *de Symbolo apoſtol.* 352, b. *de natalit. Epiſcopor.* 378, b. *diſciplina arcani*, 395, a. *notae ad Schelſtrat. de cod. argum.* ibid. b. *hymno: Te Deum laudam.* 411, a. *ritu lection. ſacrar.* 412, a. *notae ad vit. S. Bonifacii*, 675, b. *Hiſtor. Bericht von der Reformat. Lutheri*, 1292, a
Petr. Terpager *Rituale eccleſ. Daniae et Norueg.* 1352, a
Io. de Terranoua *narrat. de orig. fratr. Capucin.* 543, a
Q. Septim. Florens Tertullianus *opp.* 135. *de praeſcriptionib. aduerſ. haereticos.* 1043, a
Biagio Terzi *Siria ſacra*, 1339, a
Valent. a Teteleben *ep. ad Albert. Ep. Mogunt.* 1128, a. 1139, b
Caeſ. Tettamantius *vita B. Catharinae*, 689, b
Jo. Tetzel *Abkündigung des Ablaſſ zu Annaberg*, 1098, b. *Poſitiones pro indulgent. contra Luther.* ibid. *Diſputat. contra Luther.* 1099, a. *Widerleg. Luthers Serm. vom Ablaſſ*, ibid. *Schreib. an den Abt zu Koenigslutter*, ibid. b
Chriſt. Andr. Teuber *Muthmaſſ. üb. ein Jüd. Oſter-Lied*, 40, b
Thadaeus, *Abb. Scot. Ratisb. de S. Kiliano*, 839, a
Thalaſſius *de charit. et continent.* 105
Io. Henr. Thamerus *de orig. et dignit. peric. copar. quae euangel. et epp. vocantur*, 412, b
Theobaldus *vita S. Gummari*, 793, b
Theobaldus *de nimis diu dilata reform. Cleri*, 1087, b
Theobaldus, *Epiſc. vita S. Guilielmi*, 791, b
Zachar. Theobaldus *Huſſiten-Krieg*, 1083, b
Theobaudus, *Bezuenſ. monach. vita S. Prudentii*, 942, a
Theodemarus *vſus Caſinenſ.* 529, b
Theodoretus, *Cyri Epiſc. opp.* 93, a. 1350, a. *hiſtor. eccleſ.* 299, b. *religioſa*, 502, b. 503, a. *S. Abrahami*, 598, b. *vita Aphraatis*, 638, b. *S. Baradati*, 656, b. *Domninae*, 718, a. *Euſebii*, 744, a. *Iacobi*, 812, a. *B. Macedonii*, 858, b. *S. Maranae*, 863, b. *Marcelli*, 865, b. *Maronii*, 873, a. *Mauſimae*, 880, a. *Palladii*, 909, a. *Petri*, 923, a. *Publii*, 942, b. *Romani*, 956, b. *Simeonis*, 976, b. *Thalaſſii*, 991, b. *Thalelaei*, ibid. *Theodoſii*, 997, a. *Zenonis*, 1036, a. *fabulae haereticae*, 1043, a
Theodoricus *de* Apoldia *acta S. Dominici*, 518, a. *vita S. Eliſabethae*, 729, a
Theodoricus, *Dunelm. monach. vita S. Margaritae*, 868, b
Theodoricus, *monach. vita S. Celſi*, 690, a
Theodoricus, *Theologienſ. monach. vita S. Conradi*, 700, b
Theodoricus, *Treuir. Ep. vita S. Lutrudis*, 857, a
Theodoricus, *S. Trudonis Abb. vita Amalbergae*, 621, b. *S. Bauonis*, 662, a. *Hildegardis*, 805, a. *Landradae*, 841, a. *Rumoldi*, 960, a. *Trudonis*, 1006, a
Cunr. Theodoricus *Or. de mixta haereticor. prudentia*, 1045, b
Vitus Theodoricus, *vid.* Dietrich.
Theodorus, *Abucara, opuſcula*, 108, a
Theodorus, *Campodun. Abb. vita S. Magni*, 850, b
Theodorus, *Daphnopatha, ſermo in translat. manus S. Ioan. Bapt.* 347, b

Theodorus, *Graptus, opuſcula,* 110
Theodorus, *Icon. Ep. de S. Ciryco,* 694, a
Theodorus, *Lector, collectan. hiſtor. eccleſ.* 300, a
Theodorus, *Rhactenſ. libell. aduerſ. haereſ.* 107, a
Theodorus, *Studita, teſtamentum,* 48, b. *epp.* ibid. *opp.* 110. *ſermo de S. Bartholom.* 343, a. *vita S. Arſenii,* 646, a. *S. Platonis,* 502, b. 934, a
Vit. Theodorus, *vid. Vit.* Dietrich.
Theodotus, *Ancyran. opp.* 94
Theodulfus, *Aurelian. opp.* 187. *de ordine baptiſmi,* 396, a
Theofridus *Sermones,* 215, a
Theophanes, *Cerameus, homiliae,* 119, a
Theophanes, *Graptus, canon.* 110, b
Theophilander *hiſt. Nachr. vom neuen Gruſi: Gelobet ſey Jeſus Chriſt,* 410, b. *vom Marien-Dienſt und Wallfarth,* 416, b. *Beſchreib. des act. Canonizat. Aloyſ. Gonzagae u. Stanisl. Koſtka,* 566, b
Theophilus, *Alexandr. opuſc.* 86
Theophilus, *Antioch. tract.* 46, a. *libb. ad Autolycum,* 62, a. *commentar. in IV Euangel.* 63, b
Theophylactus, *Archiep. Bulgar. opp.* 118
Theoſtericlus, *monach. vita S. Nicetae,* 897, b
Thereſa *a* Ieſu *vita propria,* 510, a. *Buch von denen Cloſter-Stiftung. der diſcalc. Carmelit.* ibid.
Iac. de Thermis *tract. contra impugnator. priuilegior. Ciſterc.* 536, b
Jean Bapt. Thiers *hiſtoire des Perruqu.* 283, a. *de ſtola in archidiaconor. viſitat. geſtand.* 384, a. *Critique de l'hiſtoire des Flagellans,* 1063, a
Gottfr. Thilo *de ſepulchro Chriſti,* 328, a
Styanus Thirlbius *apologiae duae S. Iuſtini,* 61, a. *obſeruatt. in Iuſtini Apolog. I et dial. cum Tryphone,* 62, a
Thomas, *Cant prat. lib. miraculor.* 227, a. *vita B. Chriſtinae,* 692, b. *S. Lugardis,* 856, b
Thomas, *Cantuar. Epiſtolae,* 220
Thomas, *Elienſis monach. vita S. Ethelbredae,* 737, a
Thomas, *Spalat. Archidiac. vita S. Rayneriі,* 948, b
Frid. Thomas *Lutherus biſſecli-ſenex,* 1327, b
Iac. Phil. Thomaſini *annal. canonicor. ſecular. S. Georg. in Alga,* 515, b
Lud. Thomaſinus *diſſertatt. in concil. general.* 238, b
Chriſt. Thomaſius *de iniuſto Pilati iudicio,* 324, a. *Anmerk. zu Puffendorffs geiſtl. Monarch. des Roem. Stuhls,* 426, b. *de Templarior. ord. ſublato,* 583, b. *Bericht von der Kirche in Griechenl.* 1337, b
Iac. Thomaſius *de partu virginis,* 318, a. *fict. reliqu. Chriſti,* 325, b. *pontifc viſit paſchali,* 390, a. *poculo S. Ioannis,* 392, a. *vet. ritu poenitent. ſolenn.* 404, a. *ritu vet. Chriſtian. precandi verſ. orient.* 409, b. *Berengarius haeretic. diſtinctus a Berengar. diſcipulo Abelardi,* 1061, b. *an Waldenſes Manichaei,* 1079, a
Ienkin. Thomaſius *anonymi diſſ. de inferior. ordin.* 380, b. *de papatu,* 426, b
Ioſeph Maria Thomaſius *inſtitutt. theologicae antiquor. patr.* 49, b
Mich. Thomaſius *notae in Lactant.* 141, a
Guil. Thorn *vita S. Mildredae,* 888, b
Io. Caſp. Thorſpecken *de litter. canon.* 423, a
Iac. Aug. Thuanus *hiſtor. Concil. Trident.* 253, a
Renat. Thuillier *diarium ordin. Minimor. Prouinc. Franc.* 550, b
Henr. Günth. Thulemarius *de pallio Archiepiſcopor.* 383, b
Tichonius *lib. de ſept. regul.* 149
Chriſt. Frid. Tieffenſee *Uberſetz. von Bakers Hiſtor. der Inquiſit.* 490, a
Tietmarus, *Abb. epiſt. praev. ad vit. S. Modoaldi,* 890, a

Salom. van Til *de Petro Romae mart. non Pontif.* 335, b. *de Ioan. Bapt. incarcerat.* 347, b

Philipp. Io. Tilemann *dict.* Schenk *de oblat. sine commun.* 400, b. *de agapis,* 411, b. *de commun. peregrina,* 407, b

Io. Tilius *Luciferi Calarit. opusc.* 145, a. *scripta Caroli M. de imagin.* 186, a. *decreta Apostol. et Concil.* 239, a

Jean Marie de la Marque de Tilladet *sur les géants,* 20, b

Sebast. le Nain de Tillemont *Memoir. pour servir à l'hist. eccles.* 309, a. *lett. sur la dern. Pâque de N. S.* 320, a. *sur les deux prisons de S. Jean,* 347, a

Godefr. Tilmann *vita S. Iulittae,* 833, b

Timotheus, *Presbyt. Constantinop. de haeretic. conuersis,* 1043, b

Io. Tisserandus *acta quinque martyr. ordin. S. Franc.* 545, a

Bertrand Tissier *Biblioth. Patr. Cisterciens.* 535, b

Franc. Titelmann *scholia in Arnold. de sept. verb. Dom.* 216, a

Titianus, *Taruis. Ep. vita S. Florentii,* 759, b

Gerh. Titius *de Theopaschitar. haeresi,* 1057, b

Aug. Tittel *Humphr. Prideaux Connex. des Alt. u. N. Testam.* 12, a

Titus, *Bostrens. Ep. opp.* 77. *libri III contra Manichaeos,* 1050, a

Toinard *vie de Jesus Christ,* 313, b

Io. Toland *origin. Iud.* 8, b

Iac. Tollius *insignia itinerar. Ital.* 48, b. *S. Macarii, ium. sermo de exitu animae iustor. et peccator.* 85, b. *notae in Euthym. Zigaben. de Massalian. secta,* 118, b. *ad formulam reception. Manichaeor. et Paulicianor.* 1050, a

Bartholom. de Tolomaeis *vita B. Lucensis,* 852, b

Jo. Toltz *s.* Doelz, *der heil. Schrifft Gebrauch,* 1182, a. *Handbüchl. für junge Christen,* ibid. *Serm. üb. das Lied: Ein Kindel. so löbelich &c.* ibid. *von Andacht zum Leyden Christi,* 1187, a. *Inhalt christl. Lehre,* 1206, b

Tomaso Tomasi *la vita di Cesare Borgia,* 461, a

Greg. Luigi Tonelli *vita di Cater. Buonsrizieri del terz. ord. de' servi di Maria,* 522, b

Aug. Tornielli *Annal. sacri et prof.* 10, b

Pict. Luig. della Torre *vita S. Columbani,* 699, a

Rodolph. Tortarius *de miracul. S. Benedicti,* 526, b

D' Blossiers Touey *Anglia Iudaica,* 39, b

Ioan. du Tour *de amictu sacerdotali,* 382, a

René Joseph Tournemine *Eclaircis. sur l'hist. des Juifs de Prideaux,* 12, a. *Diss. sur le temoignage de Josephe en faveur de J. C.* 329, b

Ant. Touron *vie de S. Dominique,* 518, a. *diss. crit. touch. l'orig. de S. Domin.* ibid. *hist. des hommes illust. de l'ord. de S. Domin.* 519, b

Ant. Augustin. Touttée *opp. S. Cyrilli Hierosol.* 76, a

Georg. Trapezuntius, *vid.* Georgius *Trapezunt.*

Io. Phil. Treffentlich *de particula Amen,* 410, b

Conr. Tregarius *position. de praedestinat.* 1127, b

Lucret. Treius *sacra monimenta Prouinc. Fori-Iulii,* 596, a

Io. Trellund *de haeresi adoptiana,* 1060, a. *reformat. euangel. ad vit. reformat. directio,* 1320, b

Io. Vdalr. Tresenreuter *de paradiso igne deleto,* 15, b

Jo. Treulinger *Warnung u. Erinner. von jetziger Kriegsüb.* 1261, a

Adam Tribbechouius *exercitatt. ad annal. Baronii,* 308, a. *historia naturalismi,* 1075, a

Andr. Triceſius *libell. de euangel. orig. in Polon.* 1175, b
Nic. Trigault *ſ.* Trigautius, *res Chriſtian. ap. Iapon. ex litt. ann. ſociet. Ieſu,* 564, a. *de Chriſtian. ap. Iapon. triumph.* ibid. *de Chriſt. expedit. apud Sinas,* ibid. *vita Gaſp. Barzaei ſoc. Ieſu,* 565, b
Io. Trithemius *tr. de laud. S. Annae,* 316, b. *de ortu et progr. ordin. Carmelit.* 506, a. *vita S. Maximi,* 882, a
Rugger. Tritonius *vita Vinc. Laurei Cardinal.* 485, a
Nic. Triueth *notae in Auguſtin. de ciuit. Dei,* 154, b
Jo. Troeſter *Paehſtl. Suetonius,* 436, a
Georg. Tromba *vita S. Primiani,* 938, b
Io. Chryſoſt. Trombellius *Hilarii et alior. Patr. opp.* 50, b. *notae ad Cypriani exhort. ad poenitent.* 138, b. *ad Hilarii Pictav. epiſtol.* 144, b. *diſſ. in quaſd. vet. litanias,* 411, a
Wolfg. Caſp. Troppanneger *de lucern. veter. Chriſtian. ſepulcral.* 422, a. *epul. eorund. ſepuleral.* ibid. b
Hans Thomaeſon Troyel *vier Jubel-Predigten,* 1333, a
Io. Trullus *ordo Canonicor. regular.* 513, a
Io. Trziana *vita B. Michaelis,* 888, a
Herm. Tulichius *Lactant. de opific. Dei,* 142, b
Tungersheim, *vid.* Dungersheim.
Guil. Turckius *ſpecim. hiſtor. ſacr.* 12, a
Adrian. Turnebus *notae in opp. Philonis Iud.* 54, a. *verſ. Lat. libror. Philonis de vita Moſis,* 55, b
Odo Turnebus *Arnulphi Lexov. epp.* 221, a
Caſp. Turner *das Buch der Altväter des Iſraëlit. Volcks,* 20, a
Horat. a Turre *de mortuor. officio,* 422, b
Philipp. a Turre *diſſ. in Hippolyti opp.* 66, b
Io. de Turrecremata *de conciliis,* 234, a. *commentar. ad regul. S. Benedicti,* 529, a
Jean Alph. Turretin *or. de fut. doctrinae Chriſt.* 311, b. *de vſu ſacrar. antiquit.* 362, a. *ſermon ſur le Jubilé,* 1335, a
Franc. Turrianus *verſ. Lat. S. Hippolyti fragment. de Theol. et incarnat.* 67, b. *Dionyſ. libell. cont. Paulum Samoſat.* 70, a. *indicul. deperdit. Dionyſ. opp.* ibid. *verſ. Lat. Serapionis lib. adv. Manichaeos,* 76, a. *Titi, Boſtrenſ. libr. eiuſd. argum.* 77, a. *S. Baſilii M. rationes ſyllogiſt. cont. Arian.* 78, b. *Gregor. Nyſſ. ep. cont. Apollinar.* 80, b. *Eunomii ſcholion,* 82, a. *Didymi Alex. lib. cont. Manichaeos,* 84, a. *enarrat. in epiſt. canon.* ibid. b. *verſ. Lat. capitum Nili,* 95, b. *Baſil. Seleuc. demonſtrat. adv. Iud.* 96, b. *Diadochi capita de perfect. ſpirit.* 97, a. *verſ. Lat. Zachariae Mitylen. adv. Manichaeos,* 100, b. *oratt. Anaſtaſii Sinait.* 101, b. *Leontii cont. Eutychian.* 103, b. *Io. Damaſceni cont. acephalos,* 108, b. *opuſcul. Theodori Abucar.* 109, a. *Nicephori cont. iconomach.* ibid. b. *Photii ep. ad Michael. Bulgar. reg. Lat. verſ.* 112, a. *eiuſd. lib. de voluntat. in Chriſto,* ibid. b. *Ioan. Cypariſſiotae expoſ. de Deo,* 127, a. *verſ. Lat. decretor. apoſtol. et concil.* 239, a. *aduerſ. centuriator. Magdeburg.* 303, a
Horat. Turſellinus *vita Franciſci Xauerii,* 565, a
Auguſtin. Turtura *vita Hieron. Aemiliani,* 524, a
Pont. Tyardaeus *ep. cont. pſeudo-Ieſuit. Carol.* 557, b
Chriſt. Tychonius *orat. de meritis Lutheri reformat. in Daniam,* 1301, a
Io. Tymaeus *de igne paſchali,* 389, b. 1352, a

V.

Henr. Vagedes *de translat. concil. Trident.* 262, a. *ſpiritu bullari concil. Trid.* ibid.
Hugo Vaillant *carmina in noua translat. corp. S. Bened. ap. Floriac.* 527, a
Hieron. Vairlenius *ſcholia in Ignatii epp. XII,* 59, a
Andr. du Val *ſupplem. aux fleurs des vies des Saints de Ribadeneyra,* 592, b
de Valbonnay *lettre ſur l'hiſt. de Maltho de M. de Vertot,* 581, b
S. Valentinus *vita S. Emidii,* 731, b
Valerianus, *Cemelienſ. opp.* 45, b. *et* 161
Io. Pierius Valerianus *declam. pro ſacerdot. barb.* 383, a
Valerius *vita S. Pontii,* 935, b
S. Valerius, *Abb. monaſt. S. Petri de montib. vita S. Truchuoſi,* 765, a
Auguſtin. Valerius *vita S. Teuteriae,* 991, a.
S. Tuſcanae, 1007, b
Heur. Valeſius *notae in Iuſtini apolog. pro Chriſtian.* 61, a. *Eunomii confeſſ. fidei,* 82, a. *Dionyſ. Petauii vita,* 83, a. *de canone VI Nicaeno,* 242, b. *ſcriptor. veter. hiſtor. eccleſ.* 300, a. *de martyrolog. Rom.* 587, a. *verſ. Lat. vit. S. Theae,* 992, a. *de ſchiſmate Donatiſtar.* 1053, b
Georg. Valla *verſ. Lat. Euſebii de quibuſd. theolog. ambiguitatt.* 74, a
P. L. L. de Vallemont *du ſecret des myſteres,* 402, b
Petr. a Vallibus *vita B. Coletae,* 545, a
Gabr. Valliculus *de liberali Dei gratia et ſeruo homin. arbitrio,* 1229, a
Chph. Wilh. a Vallo *anatomia Hoſpiniani omniumque inimicor. teſtium. Dominici,* 1316, b
Charl. Valois *de la* Mare *hiſt. de la prem. & ſeconde guerre ſacr.* 420, b.
Thom. Valois *notae in Auguſtin. de ciuit. Dei,* 154, b
Virgiu. Valſechius *diſſ. in Hippolyti opp.* 66, b
J. M. Vansleb *Hiſtoire de l'egliſe d'Alexandrie,* 1356, b
Io. de Varenis *tractatus,* 1090, a
Aug. Varenius *trifol. hiſt. de paradiſo,* 15, a
Alphonſ. de Vargas *relat. de ſtratagemat. ſociet. Ieſu,* 571, b
Franç. de Vargas *lettres & memoir. touch. le Concile de Trente,* 256, b
Ant. Varillas *hiſt. des revolutions en matiere de religion,* 1295, b
Vlrich Varnbüler *Uberſetz. Eraſmi Roterod. vom Sprüch-Wort: Der Krieg iſt luſtig den Unerfahrnen,* 1118, b
Mich. le Vaſſor *remarqu. ſur les lett. & memoir. de Franç. de Vargas,* 256, b
Io. Vaſſouius *vitis Aquilonia,* 597, b. *vita S. Botuidi,* 678, a
Franc. Vauaſſor *de forma Chriſti,* 319, b
Pierre Dortigue de Vaumourier *lett. ſur la tour de Babel,* 19, a
Claud. Vaure *la cour de Rome,* 474, b
Vdalricus, *Aug. Ep. ep. de coelibatu cleri,* 384, a
Vdalricus, *Conſt. Ep. vita S. Conradi,* 700, b
Vdelo, *Cymb. Cuſan. epiſt. de exuſt. libr. Lutheri,* 1287, a
Annaeus Rhiſennus Vecchius *Clericus depervicatus,* 383, a
Io. Veecus *ſcripta,* 46, b. *et* 123, a
Nicol. Vedelius *de temp. epiſcopat. S. Petri,* 335, a
Alb. Meuo Veerpoorten *de ſcript. Ezechiel.* 32, b. *diſſ. ad Ignat. ep. ad Philadelph.* 59, b. *de venerat. virg. Mariae,* 84, b. *hiſtor. Bethlecm.* 318, b. *de ep. Pauli ad Laodicen.* 340, b. *de annul. clericor.* 384, b. *de Gregorio VII,* 450, a. *origines opinion. chiliaſticae,* 1075, b
Ludov. de la Vega *vita S. Dominici,* 717, a
Conr. Vegerius *or. funebr. in mort. Hadriani VI,* 1352, b
Mich.

Mich. Vehe *Errattung der beſchuldigt. Kelch-Diebe*, 1227, b
Elias Veil *diſſ. in Natal. Alexandr. hiſtor. eccleſ.* 5, b. *Erw. wid. Gottfr. Arnold.* 304, a. *Vorrede zu Lodingers Troſtſchrifft*, 1277, b. *diſp. de eccleſ. Graec. hodiern.* 1336, b. *defenſ. hui. diſput.* 1337, a
Io. Veldius *comment. ad vit. S. Brocardi*, 510, a. *de B. Aegidio*, 604, b. *S. Arcano*, 642, a. *Arealdo*, ibid. b. *Auſtregilde*, 653, b. *B. Benincaſa*, 666, a. *Conſtantio*, 702, b. *S. Lupo*, 856, b. *Macnifcio*, 859, a. *Marino*, 872, b. *Remaclo*, 949, b
Jo. Jac. Veler *Ermahnung. eines chriſtl. Gebeths*, 1165, a. *Vergiß mein nicht*, 1175, b
Marc. Velſerus *de S. Afra*, 607, a. *not. ad Eugippii vit. S. Severini*, 971, b. *vita S. Vdalrici*, 1011, b
Iuſt. Velſius *ep. ad Ferdinand. reg. Rom.* 1274, b
Io. Veltkirch *confutat. lib. F. Auguſt. Alueld*, 1116, a
Jo. Caſp. Venator *hiſtor. Ber. vom Marian. Teutſch. Ritterord.* 582, b
Thom. Venatorius *wie man ſich verhalten ſoll bey jezig. Zwietracht in der Lehre*, 1162, a. *Unterricht für Sterbende*, 1187, b. *de chriſtiana virtute*, 1198, b. *Draco myſticus*, 1206, b. *de ſola fide juſtificante*, 1222, b. *querela Ditis, dial.* 1282, b
Gottfr. Vendelinus *epp. S. Clementis ad Corinth.* 57, a
Rodulph. Venuti *numiſmata Roman. Pontif.* 435, b
Otho Verbrugge *de ſitu paradiſi*, 15, b. *de ſtatu Iud. temp. exil. Babyl.* 34, a
Renat. Verdaeus *ſtatera cont. Laurent. Foverium, Soc. Ieſu*, 572, a
du Verdier *addit. à l'hiſt. des Cardinaux d' Henr. Albi*, 481, a
Io. Marius Verdizoti *carm. in Clementis VIII coronat.* 465, a
Sebaſt. de Vergara *vida de S. Domingo Manſo*, 540, b. *et* 717, b
Petr. Paul. Vergerius *ordo elig. Pontific.* 476, a. *lettera ai Veſcovi della Italia chiamati al Concil. di Trento*, b
Polydor Vergilius *Ioan. Chryſoſt. comparat. regii potentat.* 88, b
Franc. Verhouius *notae ad vit. S. Sampſonis*, 964, a
Ant. Verlus *vita S. Urſi*, 1024, b
Marc. Vernous *deux traitéz pour la juſtificat. de Berenger & cont. le P. Sirmond*, 1061, b
Franc. Verouius *notae ad vit. S. Bonifacii*, 676, b
Herm. Verſteeg *de paſſione Chriſti*, 322, b
René Auber de Vertot *hiſt. des Cheval. hoſpital. de S. Jean de Jeruſal.* 581, b. *diſſ. ſur Zizim fils de Mahomet*, 582, a
Verus, *Epiſc. vita S. Eutropii*, 747, b
Octavian. Veſtrius *introduct. in Rom. aulae action. et iudicior. mor.* 474, b
Conr. Vetter *Uberſetz. der Relat. vom Durlach. Collaqu.* 288, b
Vffingus, *Werthinenſ. monach. vita S. Idae*, 814, a
Ferdin. Vghelli *Italia ſacra*, 596, a. *vita S. Deodati*, 712, b. *Ioannis*, 821, b. *Lanfranci*, 841, b. *Paldonis*, 909, a
Erdm. Vhſe *Kireh. Hiſtor. des XVI u. XVII Sec.* 360, a. 1292, a
Jo. a Via *Antw. auf den Abſchied der Conſeſſioniſt.* 1276, b
Franc. Maria Vialardo *vita d'Innocenz. VIII, di Bonifacio IX*, 458, b. *del Cardin. Cibo*, 484, a
Joſeph. Vicecomes *de antiqu. baptiſmi ritib.* 396, a. *caeremon. confirmation.* 398, a. *antiqu. Miſſae ritib.* 402, a
Georg. Vicelius, *vid. Georg.* Wicelius.

Franc. Maria Vicius *vita di S. Antonio*, 637, b
Victor, *Antioch. commentar. in Euangel. S. Marci*, 90, a
Victor, *Capuan. verſ. Lat. Tatiani*, 64, b
Victor, *Vitenſ. de perſecut. Afric.* 166, a. *rat. fidei*, ibid. b. *vita S. Liberati*, 849, a
Victor, *Vticenſ. vita S. Dionyſiae*, 715, a. *Eugenii*, 740, a
Claud. Mar. Victor *carmina*, 158, a
Victorinus, *Petauionenſ. opuſcula*, 139
Marian. Victorius *notae in S. Hieronymi opp.* 152, a. *hiſtor. de ſacram. confeſſion.* 403, a
Hieron. Vida *vita S. Dalmatii*, 709, b
M. Vigerius *Decachordum chriſtian.* 325, a
Franc. Vigerius *Euſebii Pamphil. praeparat. Euangel.* 72, a
Vigilius, *Diacon. regula Orientat.* 497, b
Vigilius, *Tapſenſ. opp.* 167
Vigilius, *Trident. Ep. contra Eutychem*, 148, a. *de martyr. Siſinnii*, ibid. b. 980, a
Nicol. Vignier *recueil de l'hiſtoire de l'egliſe*, 310, a
Alphonſ. des Vignoles *ſur le tems de la perſecut. de Neron*, 356, b. *diſſ. touch. le jour de Noël*, 387, b
Io. Vignolius *diſſ. in Hippolyti opp.* 66, b. *liber pontifical.* 430, a
Simon Vigorius *de Concil.* 235, b. *comment. ad acta Concil. Baſil.* 252, a
Gundiſaluo Villadiego *Tract. de legato*, 487, b
Io. Bapt. Villalpandus *explanat. epp. Pauli*, 196, b
Phil. Villanus *vita S. Brigidae*, 679, a
de Villefroy, *Abb. vita S. Gregorii*, 786, a
Alonſo de Villegas *Victor. y Triunfo de Jeſu Chriſto*, 312, b
Claud. Villette *les raiſons de l'office & cerem. en l'egliſe catholiqu.* 370, a
Carol. de Villiers *Fulberti Carnot. opp.* 201, a
Andr. Vinboms *orat. ſecular.* 1335, b
Vincentius, *Bellouacenſ. vita S. Firmini*, 757, b. *Hugonis*, 810, a
Vincentius, *Lirinenſ. opp.* 158
Vindricus, *Abb. S. Apri, vita S. Gerardi*, 774, b
Io. de Vineta *Chronic. ordin. Carmelit.* 505, a
Thom. de Vio, *vid.* Caietanus.
Auguſtin. a Virgine Maria *priuileg. omn. ordin. religioſ.* 501, b
Daniel a Virgine Maria *vita S. Eliae*, 31, a. *de S. Ioſepho*, 316, a. *S. Anna*, ibid. b. *Ioanne Bapt.* 346, a. *feſto natal. Domini*, 387, a. *pentecoſt.* 390, a. *purific. et annunc. Mar.* 391, a. *viſitat. Mariae*, ibid. *feſto S. Mariae ad niues*, ibid. *aſſumt. Mariae*, ibid. *natiuitat. Mariae*, ibid. b. *praeſentat. Mariae*, ibid. *conception. Mar.* ibid. *ſpecul. Carmelitan.* 504, a. *Vinea Carmeli*, 507, a. *diſſ. aduerſ. cenſur. Papebroch.* ibid. *origo S. Scapular. B. Mariae de Monte Carmeli*, 509, b. *de miracul. mediante S. Scapulari praeſtit.* ibid.
Io. Walt. Viringus *de ieiunio et abſtinent.* 408, a
Carol. de Viſch *Alani de Inſul. opp.* 224. a. *biblioth. ſcriptor. ord. Ciſtercienſ.* 535, b. *vita B. Idesbaldi*, 814, b
I. C. Viſcher *ep. de ſtatu hodiern. relig. in India Orient.* 1344, a
Vitalis *vita S. Bertrandi*, 671, b
Orderic. Vitalis *hiſtor. eccleſaſt.* 301, b
Eraſm. Vitellius *orat. ad Maximil. Imp.* 1104, b
Iac. de Vitriaco *hiſtor. Hieroſolymit.* 418, a. *vita B. Mariae*, 870, b
Campeg. Vitringa *hypotypoſ. hiſt. et chronolog. ſacr.* 6, a. *de Malachia Proph.* 33. b. *de ſtatu eccleſ. a Nerone ad Traian.* 356, b. *de ſchiſmat. eccleſ. Corinth.* 358, b. *de haereſib. in eccleſ. Apoſtol.* 1046, a
de Vitry *diſſ. ſur une lett. de S. Jerôme*, 153, b

Vitus, *Cortonenſ. vita B. Aemilianæ*, 605, b
Steph. Vitus *apol. pro ſynod. Dordrac.* 291, a.
vindiciæ eiuſd. ibid.
Io. Ludov. Viues *notae in Auguſtin.* 154, a
Gaſp. Viuianus *vita S. Petri*, 925, a
Caſp. Vlenberg *Antw. auf Jo. Badii Gegenbericht vom Geſpraech zu Coellu*, 287, a
Io. Elias Vlich *Εξεταστις vbi Luther. prim. habuer. concion. euangel.* 1305, a
Rich. Vllerſtonus *petitiones quoad reformat. eccleſ.* 1086, a
Vlmarus, *Presb. de inuent. corp. et mirac. S. Vedaſti*, 1012, a
Jo. Conr. Vlmer *neuer Jeſuiter-Spiegel*, 575, b
Fortunat. Vlmus *vita S. Coſmae*, 704, a
Vlpho, *monach. vita S. Catharinae*, 689, a
S. Vlrich *verteutſchte chriſtl. Schrifft*, 1287, a
Vlrich, *Hertz. zu Würtemb. Miſſive an die Gubernator. der Stadt Biſanz*, 1158, b.
Ausſchreib. betreff. die Recuperat. Würtembergt, 1222, a. *Gegenantw. auf Koen. Ferdin. Antw.* ibid.
Jo. Heinr. Vlrich *zwey Neu-Jahrs-Predigt.* 1335, a
Io. Iac. Vlrich *Magnalia Dei*, 1336, a
Vmmo *vita S. Arnulphi*, 645, a
Chph. Vngewitter *de Iubileis veter.* 393, b
Gul. Voëllus *biblioth. Iur. Canon.* 239, b
Gisb. Voëtius *de perſuaſo lat. Chriſti*, 327, b. *ſymbolo apoſtol.* 352, a. *ſabbatho et feſtis*, 385, b. *Iubileo*, 393, a. *Quadrageſima*, 408, a. *geſtib. precant.* 409, a. *canonizat. Sanctor.* 415, a. *patronat. et tutel. Sanctor.* ibid. *SS. quibuſd. chimaeric.* ibid. *peregrinat. Compoſtell.* 416, b. *ſpicileg. ad diſcept. hiſtor. de Ioanna Papiſſa*, 469, b. *de atheiſmo*, 1074, a
Dav. Vogel *de ſtabulo Bethlehemit.* 318, b. *feſto natuit. Chriſti*, 387, a
Jo. Vogel *Uberſetz. Jo. Caſſian. von Monſtrobl Bew. von alt. Rieſen*, 19, b
Jo. Jac. Vogel *Leben Tetzels*, 1309, a
Wolfg. Vogel *Schreib. von Beſtändigk. im Bekänntn. der evangel. Wahrh.* 1182, a
Jo. Vogelgeſang *Geſpraech üb. die Traged. von Jo. Huſs u. Luthero*, 1238, a
Georg Vogler *Schrifft an die Superattendent. in Onolzbach*, 1222, b
Io. Vogt *bibliotb. hiſtor. hæreſiologicae*, 1045, b. *notae ad diſſ. Lud. du Four de Longuerue, de Tatiano*, 1048, b. *de Heracleone*, 1049, a. *notae ad diſſ. Iac. Baſnagii de hiſt. haereſ. Apollinar.* 1052, b. *ad diſſ. Goetzii de Macedoniis*, 1053, a. *de Audianiſmo ante Audium*, 1054, b. *notae ad Baſnagii diſſ. de Eunomio*, ibid. *de recentiſſ. Neſtorii defenſorib.* 1057, a
Gotofr. Voigt *Thyſiaſterologia*, 376, b
Thom. Volleius *mandat. de extrad. Lutheri libr.* 1127, b
Franç. Marie Arouet de Voltaire *Geſchichte der Creutz-Züge*, 420, b
Iacob. de Voragine *tract. ſup. libr. Auguſtini*, 156, a. *Lombardica hiſtoria*, 591, a. *vita S. Pariſii*, 912, a
Io. Vorſtius *notae ad Sulp. Seueri hiſtor.* 4, a. *et* 150, a. *diſſ. de paradiſo*, 15, a. *de LXX ann. captiv. et vaſt. Hieroſ.* 33, a. *de temp. templi Hieroſ. inſtaur.* 34, a
Gerard. Voſſius *notae in Tatiani orat. ad Graec.* 64, a. *S. Gregorii Thaumaturg. opp.* 69, a. *Antonii M. ſermo de vanit. mundi et reſurrect. mortuor.* 75, b. *Ioan. Chryſoſt. expoſit. cap. I euangel. S. Ioannis*, 89, a. *notae in Petri Chryſol. ſermon.* 160, b. *acta S. Abramii*, 598, b. *vita S. Iuliani*, 832, b. *interpr. Baſilii orat. in laud. S. Quirionis*, 945, b
Ger. Io. Voſſius *notae in Tatian.* 64, a. *S. Hippolyti homiliae, de Deo trino et myſter. incarn.* 67, a. *de Gencal. Chriſti*, 314, b. *harmon. euangel. de paſſ. morte et reſurrect. Chriſti*, 321, b. *de trib. ſymbol.* 352, a. *diſſertatt. de baptiſmo*, 396, b. *fragment. de Manichaeis et Stoicis*,

cis, 1049, a. *de controuerſ. cum Pelagian.* 1055, a
Iſaac Voſſius *notae ad S. Barnabae epiſt.* 55, a. *S. Ignatii epp.* 58, b
A. du Voyer *la tyrannomanie Jeſuitique*, 573, a
Mich. Vranius *hiſtor. ſeptuag. diſcipul. Chriſti*, 331, a
Vrbanus, *Papa, vita B. Ioannae*, 817, b
Vrbanus *III, Pont. Rom. expoſ. in quinquages. Pſalm.* 226, a
Theodor. Vrie *hiſtor. concil. Conſtant.* 248, a
Vrſinus *vita S. Leodegarii*, 846, a
Ioach. Vrſinus *Hiſpan. inquiſition. ſecret.* 489, a. *ſpeculum Ieſuit.* 570, a. *Ieſuitici templi ſtupenda*, ibid.
Vrſio, *Altimont. Abb. acta S. Marcelli*, 440, a
Vrſula, *Herz. zu Mecklenberg, Urſach der verlaſſ. Cloſters zu Freyberg*, 1192, a
Bartholom. de Vſingen, *vid.* Bartholomaeus.
Iac. Vſſerius *annal. vet. et nov. Teſt.* 4, b. *et* 11, a. *de Cainane*, 18, a. *diſſertat. Ignatian.* 47, a. *de Rom. eccleſ. ſymbol. apoſtol.* 352, a. *Aſia proconſularis*, 358, a. *de epiſcop.* 378, a. *hiſtor. Gottеſchalci et controv. praedeſtinatianae*, 1060, b
Vſuardus, *monach. martyrolog.* 589, b. 1354, b
Bonauent. Vulcanius *verſ. Lat. Barlaami de purgator.* 126, b. *Nilus de primatu Papae*, 128
Vulgerius *verſus in Bonifacium VIII*, 455, b
Io. Ant. Vulpius *diuinat. in diptychon Quirin.* 413, b
Ioſ. Rocch. Vulpius *de gloria D. Ignat. Loiolae*, 552, a

W.

H. W. *Schreib. Miritiani Laeſter-Buch betreff.* 1192, b
M. I. A. W. *Comment. de ſcript. Lutheri vit. illuſtrant.* 1296, a
Georg. Wachter *hiſt. Auguſt. confeſſ. vindicata*, 1312, b
Luc. Wadding *Anſelmi Lucenſ. meditat. in orat. domin.* 204, b. *apologet. de praetenſo monachat. Auguſtin. S. Franc.* 541, b. *annal. Minor.* 542, a. *ſcriptor. ordin. Minor.* ibid. *Io. Bapt. Petruccii vita Iac. Piceni*, 546, b. *miracul. S. Antonii*, 637, b. *vita B. Odorici*, 903, a. *Philippi*, 931, b
Andr. Ge. Waehner *antiquit. Ebraeor.* 13, b
Io. Chph. Wagenſeil *de Ioanna Papiſſa*, 470, a
Bern. Wagner *de controuerſ. de lapſ. recipiend.* 407, a
Godofr. Wagner *Schurzfleiſchii hiſtor. eccleſ.* 303, b
Tob. Wagner *inquiſit. in orac. Sibyll. de Chriſto*, 330, a
Guil. de Waha *vita S. Guilielmi*, 791, b
Chriſt. Wilh. Franz Walch *Geſchichte Catharinens, Luthers Ehe-Weibe*, 1299, a
Io. Ern. Imman. Walch *marmor. Hiſpan. antiquo vexat. Chriſtian. docum.* 356, b
Io. Geo. Walch *Lactantii opp.* 141, b. *de Benedicti XIII concilio Lateran.* 277, b. *hiſtor. eccleſiaſt.* 305, b. *de act. Pauli Philippenſ.* 338, b. *anonymi compend. antiquit. eccleſ.* 364, b. *de ieiun. quadrageſim.* 409, a. *eccleſ. domeſt. vet. Chriſtian.* 422, a. *Theologiſch. Bedenken von der Herrnhutiſch. Secte*, 1073, a. *de Lollardis teſtib. veritat.* 1079, b. *comment. de Luthero Ienenſi*, 1305, b. *hiſt. Auguſt. confeſſ.* 1313, a. *hiſt. articulor. Smalcald.* 1314, a. *de Formula Concord.* 1317, a. *Einleitung in die Streitigkeit. der Lutheriſch. Kirche*, 1317, b. *in die auſſerhalb derſelben entſtandenen Streitigkeit.* ibid.
Paulin. Waldnerus *vita B. Hemmae*, 799, a
Geo. Wallinus *hiſtor. Ioſephi fabri lignar. ex Arab. verſ.* 315, a. *de S. Genouefa*, 771, b.

ep. ad Io. Erh. Kappium de Iubil. Aug. confeſſ. Vpſal. celebr. 1321, b
Laur. Olaus Wallius *de aequiuocat. Ieſuit.* 1354, a
Hans Wallſer *Klag zu Gott,* 1126, a
Chph. Walpurger *Huſſus rediuiuus,* 1081, b. *Huſſus combuſtus non coniuctus,* 1082, a. *Ethnico-pontific. conformitas,* 1319, a
Walther, *Canonic. Regular. vita S. Monicae,* 891, a
Walther, *Spirenſ. Subdiac. vita S. Chriſtophori,* 693, a
Chph. Walther *Regiſter der Schrifft. Lutheri,* 1093, b. 1302, a. *wider Io. Aurifabrum,* 1094, a
Jo. Gottl. Walther *Ehrenrett. Luthers,* 1300, a. *vom guten Erfolg der Reformat. in Anſehung des Jungfr. Ordens,* 1301, b. *Erörterung der Streitigk. von der Latein. Bibel des Jahrs 1529,* 1304, a
Mich. Walther *de catechizat. veter.* 394, b
Waltramus, *Naumburg. Epr. epiſt. pro Imperat. Henr. IV,* 449, a. *apolog. pro eod.* ibid. *de inueſtit. epiſc. et abbat.* ibid.
Andr. Wanckel *Manual, oder kurtze Gedanken Lutheri üb. Sprüche,* 1261, a
Wandalbertus, *Prumienſ. monach. martyrolog.* 589, b. *vita S. Goar,* 781, b
Io. Wandalinus *de feria paſſion. et triduo mort. Chriſti,* 322, a
Io. Frid. Wandalinus *de Melita Pauli,* 339, a
Iac. Waraeus *S. Patricii opuſcula,* 166, a
Wilh. Warham *ep. de corpore S. Dunſtani,* 723, a
Warmannus, *Augienſ. monach. vita S. Pirminii,* 933, a
Warnaharius *vita S. Deſiderii,* 713, a. *Speuſippi,* 982, b
Paul. Warnefridus *homilia de S. Benedicto,* 525, b
Gilles Waulde *la vie & miracles de S. Vrſmer,* 1025, a
Imman. Weber *orat. de veritate ſomnii Friderr. Saxon.* 1308, b
Io. Weber *Pſeudo-Chriſtus creatus,* 1069, b. *breuis cenſura Stieffelianiſmi,* 1069, a
Io. Geo. Weber *de voce Amen,* 410, b
Raim. Weckher *neu Lied auf Sebaſt. Coccius Schmachbüchl.* 1258, a
Thom. Wegelinus *Or. de V Paulis Rom. Pontif.* 444, b
Gottfr. Wegner *de loco natali Chriſti,* 318, a. *ſabbatho Chriſtianor. Iudaico,* 386, a. *declarat. ſentent. Aug. confeſſ. de die domin.* ibid. b. *de riſu paſchali,* 390, a. *alba veſte baptizator.* 398, a
Jac. Wehard *Zions Vrcugden Tyt,* 1334, b
Geo. Imm. Weidler *animaduerſ. in Harduini ſentent. de vlt. Chriſti paſch.* 320, b
Io. Ioach. Weiduer *delineatio Curiae papalis,* 1307, a. *diſſ. de Luthero primo in reformat. Dei miniſtro,* 1308, a
Elias Weihenmaier *diſſ. de Gregorio VII,* 450, a. *de fatis Waldenſ.* 1078, b
Geo. Weinrich *Leich. Predigt auf Paul Luthern,* 1299, b
Frider. Weiſe *de Ieſu Chriſti educat.* 319, b
Matth. Weiſe *Lyceum Benedictin.* 528, a
Chriſt. Eberh. Weiſmann *introduct. in hiſtor. eccleſ.* 305, a
Io. Weitzius *notae in Saluian. Maſſil.* 165, b
H. G. Weland *Rechenbergii ſummar. hiſtor. eccleſ. in tab. repraeſentat.* 305, a
Hier. Weller *notae in epp. dominical.* 1248, b. *Vorrede zur Geſchichte die ſich in Freyberg zugetrag.* 1277, a
Io. de Welming *epp. de reſtit. diſcipl. in ord. S. Bened.* 530, b
Wendelſtein, *vid. Io.* Cochlaeus.
Mich. Wendler *de artib. polit. Salemon.* 28, b
Guill. Wendrock, *vid. Pierre* Nicole.
Jo. Geo. von Werndle *Uberſetz. Steph. Pepe Wunderwerke,* 524, a
Wernerus, *vid.* Bernerus.

Andr. Conr. Werner *de nomine Ioſephi* אברך 22, b
Sam. Werner *iudic. veter. de capill. peregrin. et aſcitit.* 383, a
Wernherus *liber ſoliloquior.* 228, a
Ern. Frid. Wernſdorff *de fontib. hiſtor. Syriae in libr. Maccab.* 35, b
Gottlieb Wernſdorff *de fontib. hiſtor. Syriae in libr. Maccab.* 35, b. *diſſ. de Silucrio et Vigilio Pontif.* 442, a. *de Apollinare Laodiceno,* 1052, b. *de Henotico Zenonis,* 1057, b. *de Fanaticis Sileſ. ſpeciatim de Quirino Kuhlemanno,* 1070, a. *indifferentiſmo religionum.* 1075 b. *diſſ. de primord. emendat. religion.* 1292, b. *de progreſſ. emendat. religion.* ibid. *or. de commod. ex reformat. ad eccleſ. et rempubl. redundant.* 1301, a. *hiſtor. confeſſ. Auguſt. vindicata,* 1312, b. *hiſt. confeſſion. tetrapolitanae,* 1314, b. *Jubel-Predigt,* 1323, a
Petr. Weſenbec *Or. de Waldenſib. et Albigenſ.* 1078, a
Io. Weſſel *de admir. gent. Iud. conſeruat.* 39, a. *Neſtorianiſmus et Adoptianiſmus rediuiuus confutatus,* 1057, a
Io. Ortwin. Weſtenberg *de Paulo ICto,* 337, a
Gerh. Weſterburch *von Coelln, vom Fegefeuer,* 1150, a. *vom groſſen Gottesdienſt der Stadt Coelln,* 1253, a. *an die Stende de Coelln von Sachen zwiſch. dem Ertz-Biſch. u. Thum-Capitel weg. der Religion,* ibid.
Arnold von Weſterhout *imagin. Praepoſitor. general ſociet. Ieſu,* 554, b
Franc. Weſtermayer *Petr. de Bretagne Leb. Nic. von Tolentin,* 517, b
F. G. Weſthouius *diatr. in hiſtor. paſſion.* 322, b
Ioach. Weſtphal *argumenta quib. ſeruit. ſerenda in cuerimon. a Papiſt. impoſita improbantur,* 1266, a. *explicat. ſententiae quod e duob. mal. minim. ſit eligendum,* ibid. b. *hiſtor. vituli aur. Aaronis,* ibid. *homiliae IV de cuſtodiendo verbo Dei,* 1268, b. *opiniones de coena Domini,* 1271, b. *cur vſus proceſſion. abrogatus,* 1272, b. *recta fides de coena Domini,* ibid.
Io. Rodolf. Weſtheim *Origenis Dial. contra Marcionit.* 69, a
Eberh. Weydenſee *von dem Stande der vor der Tauffe verſchieden. Kinder,* 1164, b. *Ermahnt ſich vor dem Ubertrinck. zu hüten,* 1282, b
Vrſula Weydin *Schrifft wid. des Abts Simon zu Pegau Schreib.* 1164, b
Weygand, *Biſch. zu Bamberg, Vertrag zwiſch. ihm u. des Stifts Unterthanen,* 1178, b
Steph. Weyms *Analyſ. conſtitut. ex ant. iure,* 263, a
Henr. Wharton *Eunomii confeſſ. fidei,* 82, a. *S. Macarii iun. ſermo de exitu animae iuſtor. et peccator.* 85, a. *notae ad vit. S. Dunſtani,* 723, a. *Elphegi,* 730, a. *Oſwaldi,* 907, a. *Wulſtani,* 1033, b
William Whiſton *Ignatius's Epiſtles,* 59, a. *Eunomius's Apologetick,* 83, b. *Eſſay on the Apoſtol. Conſtitut.* 353, a
Wibertus *vita S. Leonis IX,* 446, b
Geo. Wicelius *Catal. Sanctor. Vet. Teſt.* 16, a. *hagiologium,* 591, b. *Erklacr. des IX Glaubens-Artik. von der Kirche,* 1220, a. *was die Rechtfertig. in Paulo ſey,* ibid. *Apolog. wider die Lutheraner,* ibid. *Euangelion Luthers,* ibid. *von der Meſs,* 1223, b. *vt vocetur concilium,* ibid. *in laud. lingu. Hebraic.* ibid. *Praeconium Euangel. gratiae,* 1229, b. *Serm. eccleſiaſt.* ibid. *von den Todten u. ihren Begraebniſſ.* ibid. *Ein Beth-Büchl.* ibid. *Sermon üb. Euangel. am 1 Adv. Matth. XXI,* 1232, b. *or. de paſtor. ouium Chriſti,* ibid. *method. concord. eccleſiaſt.* ibid. *Antw. auf Luthers letztbekannte Artik.* 1235, a. *conqueſtio de calamitoſo eccleſ. ſtatu,* ibid. *retectio Lutheranismi,* ibid. *homiliae II de baptiſmo et euchariſtia,*

ſtia, ibid. *Geſpräch von der Religion*, 1239, a. *Lection aus den Prophet. zu Beſſerung den Chriſten*, 1244, b. *Catechiſmus eccleſ.* 1246, b. *Poſtill*, ibid. *idiomata lingu. ſanctæ in Vet. Teſt. obſeruat.* ibid. *quid reſponderi poſſit ad interrogata cenſurae Moguntinenſ. de re eccleſiaſt.* 1259, b. *de traditione Apoſtolica et eccleſiaſt.* 1267, b. *vom Canon der Lateiniſch. Meſſe*, ibid.

Jo. Chph. Wichmannshauſen *de extinct. ordin. Templarior.* 583, b

Jo. Wick *Rathſchlag daſs man dem Kayſer widerſtreben möge*, 1211, a

Io. Wiclef *dialogi*, 1079, a. *aphoriſmi*, ibid. b

Frid. Wideburg *von dem Jüdiſch. Schickſal in den Abendländern*, 39, b

Wolf Wiedemann *Schreib. an Mart. Luther*, 1219, a

Jo. Hier. Wiegleb *Evangel. Kirchen-Hiſtorie*, 1292, b. 1325, b

Maximil. Wietrowski *hiſtor. magni ſchiſmat. occident.* 473, b

Io. Wigand *hiſtor. eccleſ.* 302, a. *or. de doctr. et praec. certam. Lutheri*, 1299. a. *hiſt. de confeſſ. Auguſt.* 1311, a

Chriſt. Wilduogel *de feſto natiuit. Chriſti*, 387, a. *paſchat.* 389, a. *pentecoſt.* 390, a. *ſigno crucis*, 423, b

Wilhelmus *de Campellis*, *opuſcula*, 213 *et* 214

Wilhelmus, *Abb. Theod. Clun. opp.* 211

Wilhelmus, *Graf zu Eiſenburg, Haupt-Artik. der Schrifft ein chriſtl. Leben betreff.* 1182, b

Wilhelmus, *Hirſaugienſ. conſtitut. Hirſaugienſ.* 530, a

Wilhelmus, *Malmesburienſ. vita Aldhelmi*, 615, a. *S. Frideswidae*, 764, a. *Indractii*, 816, a. *Wilfridi I*, 1030, b. *Wulſtani*, 1033, b

Wilhelmus, *Orbacenſ. Abb. vita S. Reoli*, 950, a

Wilhelmus *de Podio Laurentii hiſtor. Albigenſ.* 1077, a

Wilhelmus, *Tyrienſ. Ep. hiſtor. belli ſacri*, 418, a

Chriſt. Frid. Wiliſch *de Luthero reſtaurat. ret ſcholaſt.* 1300, a. *Iubila Altenburgenſ.* 1324, b

Dauid Wilkins *concilia Britann.* 275, a

Willelmus, *monach. vita S. Benedicti*, 664, b

Willibaldus *vita S. Bonifacii*, 674, b

Alex. Wilthemius *diptychon Leod.* 413, a. *de SS. Tertullino et Chryſantho*, 990, b

Iac. Wimphelingius *vita S. Adelphi*, 603, b. *Ueberſetz. Jo. Gayler von Kayſersberg Predigt*, 1091, a

Conr. Wimpina *ſectae et confutationes haereſium*, 1195, a. *Unterricht wid. Luthers gethanes Bekanntniſs zu Augſp.* 1207, a

Io. Diedr. Winckler *de S. Luca*, 349, a. *memorabil. feſti pentecoſt.* 390, b. *anecdota hiſt. eccleſiaſt. nouantiqu.* 1346, a

Jo. Pet. Sigm. Winckler *Widerlegung zweyer Sinzendorff. Brieffe*, 1073, a. 1355, b. *Sinzendorffs Unternehm. in Relig. Sach.* ibid. *eiuſd. Lehrſaetze*, ibid.

Chriſt. Ern. a Windheim *obſeruatt. ad Benedicti XIV ep. ad epiſc. Auguſt. de canoniſ. ritu eccleſ. Rom.* 416, a

Magnus Wingardus *de Noachi et uxoris filiorumque ap. ſcriptor. profan. nominib.* 18, b

Juſt. Winter *Brief an den Rath zu Milhauſ.* 1251, a

Gregor. Wintermonat *neue Palſt-Chronica*, 436, a

Arnold Wion *lignum vitae*, 527, a

Wigand Wirt *reuocatio*, 1096, a

Chriſtoff Wirſung *Ueberſetz. der Apolog. Bern. Ochini*, 1092, b

Georg. Wirth *vita Ieſu Chriſti*, 312, b

Conr. Wirz *geiſtl. Wiedderborn*, 1335, a

Hugo Wiſmeider *ob die Läſterung wid. die Mariä Tetzeln mit Recht zuzuſchreiben*, 1309, a

Io. Iac. Wiſſenbach *notae in paſſion. Chriſti*, 321, a
Herm. Witekind *hiſtor. Ioannis VIII Pontif.* 468, b
Herm. Witſius *de X trib. Iſraël.* 29, b. *hiſtor. Hieroſolymae*, 38, b. *de vita Pauli*, 386, a. *vita Timothei*, 350, b. *an euangelium Americanis ſit praedicat.* 358, b
Herm. Witte *de Eulog. veter.* 412, b
Wolfg. Woelfer *daſs Tatiani u. Lutheri Verſu. Gebothe weg. der Ehe wid. die Schrifft*, 1195, b
Franc. Woerger *de hora crucifix. Chriſti*, 323, a. *vaſtat. ſepulchri Chriſti*, 328, b. *ſymbol. ad Gronov. exercit. de nece Iudae*, 345, b. *qua ratione ſociet. Ignat. dici poſſit Chriſto inimica*, 1354, a
Franc. Wokenius *Chriſtianiſm. primaev.* 333, a. *hiſtor. des Bibel-Fleiſſ. der erſten Chriſt.* 422, b
Ott. Andr. Woldershauſen *Leben des Graff. Zinzendorffs*, 1073, b
Ambroſ. Wolf, *vid. Cyriac.* Herdeſianus.
Io. Wolf *Aeneae Gazaei de animae immortal.* 97, b. *diſſ. de Luthero*, 1297, a. *lection. memorab.* 1345, a
Io. Chph. Wolf *anecdot. Graec. ſacr. et prof.* 50, a. *excerpta ex catena MS. in Act. Apoſt.* 52, b. *Theophili Antioch. ad Autolycum libb. III*, 63, a. *S. Gregorii Nyſſ. dial. de anim. et reſurr.* 81, a. *hiſtoria Bogomilor.* 1062, a
Reinh. Wolf *Uberſetz. Abrah. Sculteti Hiſtor. Berichts von der Reformat.* 1294, a
Wolferus, *Eremita, vita S. Godehardi*, 782, b. *Güntheri*, 794, a
Wolfhardus, *Haſcuricten. monach. vita S. Walburgis*, 1026, b
Wolfherus, *vid.* Wolferus.
Chph. Wolle *Vorrede zu Schuckfords Harmonie*, 12, b. *hiſtor. inuocat. Dei patr. in nom. filii*, 410, a
Jo. Jac. Wolleb *Jubel-Jahr der Eydgenoſſ. Kirch.* 1335, a
Nic. Wollſchoendorff *de ſecta Flagellantium*, 1062, b
Io. Wolph, *vid.* Wolf.
Wolſtanus *vita S. Ethelwoldi*, 737, b
Carol. Chriſt. Woog *de presbyt. Achaiae ep. de martyr. B. Andreae*, 340, b. *de genuin. antiquitatt. ſacr. fontib.* 362, b
Chriſt. Worm *de antiqu. Hebr. ap. Tacit. veſtig.* 9, a. *cur delectat. human. carn. Chriſtian. calumn. ſint ethnici*, 354, b. *hiſtor. Sabelliana*, 1051, a
Wilh. Worth *Tatiani orat. ad Graec.* 64, a
William Wotton *diſc. of the Hiſt. of the Jews*, 13, a
Io. Wower *notae ad Minuc. Felic.* 134, a. *Iul. Firmicus de errore profan. religion.* 143, a. *Sidonii Apollinar. opp.* 165, a
Seuerin. Wrbczansky *Quodlibetum regulare*, 500, b
Io. Frid. Wucherer *hiſtor. creat.* 14, b. *quaeſt. ex hiſtor. antediluv.* ibid. *de Arii morte*, 1052, a
Admiratus Wunderer *Anzeigung zweyer falſch. Zungen Lutheri*, 1178, a
Matth. Wurm *von Geydertheym, von dem Banne*, 1150, a. *Troſt Cloſter-Gefangener*, ibid. *Ermahnung an Jac. Kornkauff die Kirche Chriſti betreff.* 1162, b
Henr. Wurtzer *Jubel-Medaille*, 1331, a

X.

Ant. Xaramilius *apolog. pro verit.* 508, a
Hieron. Xauier *hiſtor. Chriſti Perſice ſcripta*, 312, a
Io. Ximenez *vita S. Paſchalis Baylon, ordin. Min.* 546, a. 912, b
Io. Xiphilinus *opp.* 116

Y.

von Yſenburg, *Teutſches Ordens, von Gott gefalligen Werken*, 1182, b

Z. *Franc.*

Z.

Franc. de Zabarellis *de fui temp. ſchiſmate*, 473, a. *reformat. eccleſ.* 1087, b
Laur. Alexand. Zacagnius *collectan. monument. vet. eccl. Graec. et Lat.* 49, a. *notae in Archelai act. Diſp. cum Manete*, 71, a. *S. Pamphili expoſit. capp. act. apoſtol.* 72, a. *verſ. Lat. S. Gregorii Nyſſen. Antirrhet.* 80, a
Iuſt. Frid. Zachariae *de iuſta Iſraelit. a Rehabeam. deſciſcent. cauſſa*, 28, b
Zacharias, *Epiſc. de S. Georgio*, 772, b
Zacharias, *incertae ſed. Epiſc. ſermo de S. Gregorio M.* 442, b
Zacharias, *Chryſopolit. de concord. Euangeliſt.* 218, a
Zacharias, *Hieroſolymitan. epp. de vaſtat. Hieroſolym.* 104, a
Zacharias, *Mitylen. de mundi opific.* 99, a. *ſyntagma aduerſ. Manichaeos*, 100, a. 1050, b
Zacharias, *Papa, verſio Graeca vitae S. Benedicti*, 525, a
Franc. Ant. Zacharias *notae ad veter. ordin. ad Catechum. fac.* 395, b
Conr. Zaertlin *von Concilien u. Verleyhung geiſtl. Pfründen*, 1125, a
Adam Zahn *ep. de S. Iacobo*, 341, a
Ioſ. Andr. Zaluski *analecta hiſtor. de benedict. pontific. cuſis et pil.* 387, b
Sim. de Zanachis *vita B. Urſulinae*, 1025, a
Lael. Zecchius *de indulgent.* 407, b
Ioach. Zehner *Epiphanii lib. de vitis Prophet.* 83, b
Car. Henr. Zeibich *obſeruatt. crit. in hiſtor. Seruator. agoniz.* 322, a
Chph. Henr. Zeibich *electa hiſt. vitae Lutheri*, 1298, a
Jo. Gottfr. Zeidler *Hiſtor. von Poſtillen Lutheri*, 1303, a
Car. Gottl. Zeidler *hiſtor. Dav. Georgii eiuſque aſſeclarum*, 1067, a
Matth. Zell *Verantwort. üb. Artik.* 1151, a
Guſtav. Geo. Zellner *adoleſcent. reip. Iſraelit.* 25, a. *Horologium Ioannis*, 323, a. *Caiphae*, ibid. *Pilati*, ibid. *de cruce Chriſti*, 327, a. *hiſtor. Crypto-Socinianiſmi Altorfinae academiae infeſti*, 1068, b. 1317, b. *Enthuſiaſmi*, 1076, a. *Vorrede zu Lodingers Troſtſchrifft*, 1277, b. *Hiſtor. der gedruckt. Bibel-Verſ. u. Schrifft. Lutheri in Hans Luffts Lebensbeſchreib.* 1303, a
S. Zeno, *Veron. Ep. Sermones*, 139. *de S. Arcadio*, 641, b
Apoſtolo Zeno *notiz. de tutti i Cardinali Veneti*, 481, b
Io. Ioach. Zentgrauius *de turri Babel.* 19, a. *vindiciae Lutheri contra Gottfr. Arnold.* 304, b. *de ordin. equeſtr.* 579, a
Io. Caſp. Zeumer *de Domin. Laetare*, 388, a. *die viridium*, 389, a. *igne Iohanneo*, 392, a. *bacchanal. Chriſtianor.* 409, b
Hans Zeys *Schreib. an Spalatin.* 1169, a. 1176, b
Magnoald. Ziegelbauer *hiſtor. rei litterar. ordin. S. Bened.* 528, b
Clement. Ziegler *von der Vermaehlung Mariae u. Joſephs*, 1164, b. *von Genieſſung des Abendmahls*, 1165, a
Iac. Ziegler *hiſtor. Clement. VII*, 463, a
Jo. Wilh. Zierold *Einleit. zur Kirch. Hiſtor.* 5, b
Emeric. Zigerius *ep. ad Matth. Flacium*, 1266, a
Ant. Zimmermann *Entſchuldigung an Herz. Georg. zu Sachſ. wid. ſeine Angeber*, 1165, a
Iac. Zimmermann *oratio*, 354, b
Matth. Zimmermann *diſſ. ad loc. Tertull. Fiunt, non naſcunt. Chriſtiani*, 367, a. *de Presbyter. veter. eccleſ.* 378, b. *Presbyteriſſ.* 379, b
Franc. Zinus *verſ. Lat. Mich. Pſelli paraphraſ. in cant. canticor.* 117, a. *ſerm. Theodori in transl. man. S. Ioan.* 347, b.

vita Antipae, 655, a. *S. Georgii*, 772, a. *Isaaci*, 829, a. *verſ. Lat. vitae S. Sabae*, 961, a. *interpr. vitae S. Terentii*, 990, a. *Theodori*, 996, a

Petr. Franc. Zinus *verſ. Lat. Philon. Iud. vitae Moſis*, 22, a. *verſ. Lat. Panopl. Euthymii Zigabeni*, 118, a. *vita S. Codrati*, 697, b. *Macrinae*, 859, a

Zmaragdus, *vid.* Smaragdus.

Nic. Ern. Zobel *de Paulo philoſoph.* 336, b

Herm. Zoeſius *tria opuſc. theolog.* 235, a

Io. Zonaras *expoſit. canonic. epp.* 45, b. *et* 69, b. *ſcholia in B. Dionyſii ep. ad Baſilid.* 70, a. *in Petri Alex. canon. de poenitent.* 71, a. *ad S. Baſilii canon. ad Amphilochium*, 79, b. *opp.* 119. *commentar. in canon. apoſtol. et concil.* 239, a

Petr. Zorn *hiſtor. fiſci Iud.* 39, a. *de ſepulchro Chriſti*, 328, b. *hiſtor. euchariſt. infant.* 400, a. *de miſſa ex numm. falſo probata*, 402, b. *quadrageſ. ſacr. apoſtolor.* 409, a. *hiſtor. biblior. manual. veter. Chriſtian.* 422, b. *Lutherus catholic.* 1306, a

Philipp. Zoutaeus *vita Ven. Gentilis*, 771, b. *Margaritae*, 869, a

Io. Ge. Zſchoernet *de presbyter. polit.* 379, a

Bartholom. Zucchius *vita B. Guilielmi*, 739, a

Dan. Zuickerus *iudic. de Sam. Mareſii ioanna Papiſſa reſtit.* 471, b

Franc. Zunel *vita S. Petri Nolaſci fundat. ordin. S. Mariae de mercede captiv. redemt.* 521, b

Io. Ant. Zunggo *hiſtor. general. ordin. Canonic. regul. S. Auguſtini*, 513, b

Jo. Zwik *Schrifft an ſeine Unterthan. zu Rüdlingen, daſs er unrechtmäſſig der Pfarre entſetzet worden*, 1182, a. *warum die Ehe in gewiſſen Graden verbothen ſey*, ibid. *Bekaentnuiſs der 12 Artik. des Glaubens*, 1211, b

Huldr. Zwinglius *Artik. ſo er an. 1523 öffentl. diſputirt*, 291, b. *Predigt auf dem Colloqu. zu Bern*, 293, a. *verſchiedene Abhandlung. von Speiſen*, 1140, a. *von Maria, der Mutter Jeſu*, ibid. b. *von Gewiſſheit des Worts Gottes*, ibid. *Vermahnung an die Schweitz. ſich für fremder Herrſchafft zu hüten*, ibid. · *epp. ad Berchtold. Haller. et Eraſm. Fabric. de legat. ad Tigurin.* ibid. *concluſion. in ſynodo Tigur. ventilat.* 1154, b. *ep. ad Oecolampad.* ibid. *Predigt von der Gerechtigk.* ibid. *de Canone Miſſae*, ibid. *apolog. lib. de Canone Miſſae*, ibid. *von Unterweiſ. u. Erzieh. der Knaben*, 1169, a. *von dem Schlüſſel der Kirche*, ibid. *der Hirt*, ibid. b. *ad Fridolin. Lindoner. ſup. publ. de gratia per Chriſt. hallucinatione*, ibid. *aduerſ. Hieron. Emſerum, miſſae aſſertorem*, ibid. *veſponſ. apologet. ad Io. Eck*, ibid. *daſs die Gevatterſchafft die Ehe nicht hindert*, 1178, b. *von Aufruhr*, ibid. *Antw. an Valent. Compar, über IV ſein. angetaſt. Artik.* ibid. *üb. D. Balthazars Tauff-Büchl.* ibid. *de Euchariſtia*, ibid. *de vera et falſa relig.* ibid. *ep. ad Oecolampad.* 1184, b. *ad legatos in conuentu Badenſi*, ibid. *Antw. auf Jo. Fabers ungeſandten Brief*, ibid. *Warnung für Fabern*, ibid. *de peccato originali*, 1185, a. *Brief an die zu Eslingen*, 1189, b. *ep. ad Andr. Oſiandr. de nouo dogm. Euchariſt. ab ipſo reiecto*, ibid. *daſs die Worte: das iſt mein Lxib, ihren Sinn behalten werden*, ibid. *fidei ratio ad Carolum Imp.* 1208, b. *von der Fürſichtigk. Gottes an Landgr. Philipp*, ibid. *Artik. ſo er bekennet in Zürch gepredigt zu haben*, 1285, a. *vom Nachtmahl*, ibid. *Antw. üb. D. Strauſſens Buch vom Nachtmahl*, ibid. *Schrifft an gemeine Eydgenoſſ. die Diſput. zu Baden betreff.* ibid.

Otho Zylius *vita S. Cyri*, 709, b. *interpret. vitae S. Xenophontis*, 1034, a

INDEX ANONYMORVM.

A.

Abdruck *einer Abſchrifft des Pabſts an die Schweitzer*, 260, a

Abſchied *des Colloquii zu Worms*, 284, b. *der Conferenz zu Zerbſt*, 285, b. *des Reichstags zu Speyer*, 1183, a. *des Kayſers die Relig. betreff.* 1207, a. *der Reichstags zu Worms*, 1253, b

An Account *of the Life of John Huſs*, 1082, a

Acta *primi Concil. Piſani*, 248, a. *Conſtantienſ.* 250, a. *Baſileenſ.* 251, a. *Lateranenſ. V*, 253. *Trident.* 256, a. *Conuentus Ratisbon.* 283, b. *Colloquii Altenburg.* 285, a. *Conuentus Riddagshuſ.* ibid. b. *Vinarienſ.* ibid. *Colloquii Mansfeldenſ.* ibid. *Montis beligardenſ.* 286, a. *Badenſ.* ibid. b. *Colloquior. Swalbacenſ.* 288, a. *Synodi Mechlinenſ.* 290, a. *Dordrac.* ibid. *Gnesnenſ.* 293, b. *Colloquii Raſtenburg.* 294, a. *Dantiſcani*, ibid. *Conuentus Thorun.* ibid. *Colloquii Thorun.* ibid. b. *S. Stephani*, 349, a. *de Schiſmate Pontific. Auenionenſ.* 472, b. *capitulor. general. ordin. Praedicator.* 518, b. *primi capit. ordin. Carthuſ.* 548, a. *condemnat. ordin. Templarior.* 584, a. *Lutheri in comit. Wormat.* 1123, b. *Capituli Grimenſ. Auguſtin.* 1135, a. *in Sach. Jo. Baders zu Landau*, 1162, b. *Theologor. Wirtembergenſ. et Patriarchae Conſtantinopol.* 1342, b. *hiſtorico-eccleſiaſtica*, 1345, a. *zwiſch. den Eydgenoſſenſch. weg. der Concil. zu Trident*, 1350, b. *Colloqu. Vpſalienſ.* 1351, b

Acte *du Recteur de l'Univerſ. de Paris, cont. les Jeſuit.* 560, a

Actes *de la diſpute & conference tenue à Paris*, 274, a. *de la conference ent. l'Evêque d'Evreux & le Sr. du Pleſſis*, ibid. *de l'Aſſemblée gener. du Clergé de France*, ibid. b

Actio *in Henr. Garnetum*, 561, a. *perduellion. in Ieſuit.* 562, a. *equitis Poloni in Ieſuit.* 562, b

Actiones II *Secretarii Pauli, Papae*, 1350, b

Alcoranus *Franciſcanor.* 541, a

L'Ambaſciata *di Romolo a' Romani*, 492, a

Analecta *Graeca*, 48, a

Anatomia *Societat. Ieſu*, 570, b

Allerneuſte Herrnhutiſche Anecdota, 1074, b

Anecdotes *Jeſuitiques*, 575, b. *eccleſiaſtiques*, 1346, b

Anklage *wider die Jeſuiter*, 562, a

Anrede *an alle Feinde Luthers*, 1138, a. *an die Mißgünſtigen der chriſtl. Freyheit*, 1290, b

Anſchläge *des Pabſts wider die Proteſtant.*

Anthologium *Eccleſiae Graec.* 591, b

Anti-Cotton, 558, b

Antidotum *cont. diuerſ. haereſes*, 44, a

Antithesis *Chriſti et Antichriſti*, 491, a

Antwort *auf Jo. Webers Diſputat.* 1069, a. *einer Ordens-Schweſter an ihren Bruder*, 1152, a. *über den Brief einer Nonne an ihre verheyrathete Schweſter*, 1165, b. *auf die ſieben Todtſünden*, ibid. *eines Bauern auf Jeron. Gebwilers Schrifft*, 1169, b. *auf die von denen Papiſt. zu Augſp. vorgeſchlag. Mittel*, 1205, b. *der Proteſtirenden aus Schmalcald.* 1226, a. *der Wittenberg. Rechtgelehrt.* 1237, a. *einer Stadt auf das Interim*, 1263, a

Aphorismi *doctrinae Iesuitar.* 569, b
Apologeticus *contra error. Folmari*, 229, b
Apologia *pro Societ. Iesu*, 562, b. *Christi pro Luthero*, 1287, b. *pro S. Renato*, 1355, a
Apologie *pour l'Univers. de Paris cont. le disc. d'un Jesuite*, 559, b. *des lettr. provincial. de Montalte*, 574, a
Arcana *Societat. Iesu*, 571, a
Ἀρχιερατικον, 374, a
Argumenta *cont. histor. de Ioanna Papissa*, 472, a
Arrêt *wider Jo. Marianae Buch*, 557, b. *du grand Conseil pour l'Univers. de Paris, cont. les Jesuit.* 559, b
L'Art *d'assassiner les Rois*, 574, b
Artickel *das fürgenommene Concil. betreff.* 258, a. *allgemeine Ehre und Nutz belang.* 1123, b. 1126, a. *von den Annaten*, 1138, b. *von Beschwerden*, 1145, a. *wider Steffen Castenbauer*, 1150, b. *welche der Bischoff zu Bamberg die zween Prälate zu Nürnberg gefragt*, 1166, a. *der Praelat. an Marggr. Casimir*, ibid. b. *aus dem Pabstl. Rechte, die Gottes Wort nicht zuwid. sind*, 1206, b. *der Concordie*, 1228, b. *der Wiedertaeuffer*, 1229, a. *Schmalcaldische*, 1231, a. *zur Kirchen-Ordn. in Magdeb.* 1273, a. *eines Mönchs in Bayern*, 1277, a
Articles *sur les abus de la Messe papale*, 1223, a
Articuli *Germanicae Nat. ad Martin. V de reformat. regim. eccles.* 1088, a
L'Assassinat *du Roi*, 559, a
Avertissement *aux Catholiqu. en la cause de Jean Chastel*, 557, a. *contre une doctrine prejudiciable*, 560, a
Auflosung *etlicher Fragen wider die Juden*, 1118, b. *einiger Argumente wider das Wort Gottes*, 1165, b
Avis *des censures sur la Collect. des Concil. du P. Harduin*, 237, b
Auissamenta *pro regim. et dispost. officiarior. in palat. Papae*, 474, a. *Moguntina*, 1088, a
Auslegung *des Vaterunsers von ein. Bauer*, 1137, b
Nützlicher Auszug *aus den Büding. Sammlung.* 1073, a. *einer Reformat. bey den Priestern*, 1167, a. *der Gebothe Christi*, 1176, a. *der fürnehmst. Stücke, so die Papist. zu Augsp. dem Kays. vorgetrag.* 1207, a
Avvisi *del Giapone*, 1353, b

B.

Bachiarius *illustratus, s. de Priscillianist. haeresi*, 1054, a
Badstube *des Pabsts und der Pfaffen*, 1289, a
Batauia sacra, 596, b
Le Bâteme *retabli*, 397, a
Bedencken *über die action. perduell. in lesuit.* 562, a. *auf das Interim*, 1263, a. *auf das alte Geschrey, dass man niemand leyden soll, der nicht Lutherisch oder Papist. ist*, 1276, b
Begebenheiten *Jac. Boehments*, 1069, b
Bekänntniss *des Glaubens der appellir. Stände an den Kays. zu Augsp.* 1204, b. *der Städte Strasburg, Costenz &c.* 1205, b
Beklagung *der Deutsch. Nb. die unbillige Beschwerde der Pabsts*, 1290, a
Benedictio *Dei per Psalm.* 230, a
Bericht, *kurtzer doch gründlicher, von der Disput. zu Regensp.* 287, b. *warhafftter, von Erwähl. Innocent. XII*, 466, b. *kurzer, von der Secte der Gewissener*, 1071, b. *von der Handlung zwisch. Ambros. Blaurer und Anton.* 1174, b. *wider die Irrung, so der Teuffel durch die Gelehrt. im Glaub. gemacht*, 1219, a. *von Regensp. wie sie das Abendmahl angenomm.* 1246, a. *der Theolog. zu Meissen vom Interim*, 1262, b. *wie fern man dem Oberherrn Gehor-*

Gehorſam ſchuldig, 1270, a. 1271, b. *an die Reichs-Stände von Pabſts Auf- und Abnehm.* 1283, b. *vom heilſam. Reformat. Werck*, 1308, b. *vom Leben der Jeſuit.* 1354, a

Berichte *der Däniſch. Miſſionar. aus Oſt-Indien*, 1343, b

Beſchreibung *des gegenwärt. Zuſtand. von Ital.* 1071, b. *von Herrnhuth*, 1072, a. *wie es zu Rom und bey der Geiſtlichk. zugehe*, 1290, b

Beſchluſs *des Landtags zu Leipz. wegen des Interims*, 1267, a

Die Beſchwerden *der Reichs-Stände an den Kayſ.* 1123, b

Die Beſchwerungen *der Bauerſchafft*, 1176, a

Hinlangl. Beweiſs *von der Päbſtin Johanna*, 470, b

Bewilligung *des Capitels zu Wittenb. von den geändert. Ceremon.* 1158, b

Beyträge *zu den Actis hiſtor.-eccleſiaſt.* 1345, a

Bibliotheca *Patrum nova*, 45, b. *max.* 47, b

Bildniſs *des Antichriſts*, 1251, a

Der neue Deutſche Bileams-Eſel, 1289, b

Bitte *an Gott um Befreyung vom Antichriſt*, 1289, b

Geiſtl. Bluthandel *Joh. Huſſ.* 1081, a

Bothſchafft *an den Pabſt von Weydung des Volcks*, 1193, b. *König Davids aus Mohrenland an Clemens VII*, 1220, b

Breuiaria, 369, ſeqq.

Breuiarium *fidei aduerſ. Arian.* 229, b

Breuiculus *hiſtoriae Eutychianiſtarum*, 1057, a

Brief *von einem Student. an ſeine Eltern wegen der Evangel. Lehre*, 1152, a. *an ſeine Brüder*, ibid. *der Theolog. zu Zürch an Marggr. Albr.* 1216, b. *einer verheyrath. Frau an eine Cloſter-Frau*, 1284, a. *des Bauernſcind. an ſeinen Bundsgenoſſen*, 1290, a. *Luthers Lehre betreffend*, ibid. b

Bulla *des groſſen Ablaſs Pauli III*, 258, a. 1257, a. *des Eccleſiaſt. zu Wittenb. wid. die Päbſt. Biſchoffe*, 1259, a. *Diaboli ad Papam*, 1287, b

Bullae, *Decreta, canones &c. Societat. Ieſu*, 555, b. *duae epiſcopal. ſuper doctrina Lutheri et Rom.* 1156, a

Bullarium *ordinis Cluniac.* 533, b

Der Evangeliſche Bürger, 1166, a

C.

Le Cabinet *Jeſuitique*, 575, a

Caeremoniale *Epiſcopor.* 474, b

Canon *poenitentialis*, 406, b

Canones *Concilii Trident.* 262, a. *Congregat. general. Societ. Ieſu*, 555, a

Capitulum *nationale Congregat. Ciſtercr.* 536, b

Der Cardinal-Hut, 479, b

Il Cardinaliſmo *di Santa Chieſa*, 479, b

Cardinalium *ſub Alex. VII viuent. effigies*, 481, a

Catalogi *Pontificum Rom.* 427, b. *Patriarchar. Conſtantinopol.* 1338, a

Catalogus *aller Schrifft. Lutheri*, 1302, a. *derer, ſo wid. Luthern geſchrieb.* ibid. b

Le Catechiſme *des Jeſuit.* 574, a

Cauſae, *quare Princip. Imper. Synod. a Paulo III indict. recuſar.* 258, b

Certamen *triplex Societ. Ieſu*, 560, b

Chanſon *ſur les Jeſuites*, 575, a

Von dreyen Chriſten, 1289, b

Chronica *de regn. Hebr.* 26, a. *magiſtror. general. ordin. Praedicat.* 518, b. *ordin. Teuton.* 582, a

Ein friſcher Combiſt *vom Pabſt*, 1289, b

Compendium *hiſtor. eccleſ.* 5, a. *priuilegior. et gratiar. Societ. Ieſu*, 555, a

Conclaue *Gregorii XIV*, 464, b. *Clementis VIII*, ibid. *Gregorii XV*, 465, b. *Alexandri VII*, ibid. *Clement. IX et X*, 466, a. *Innocent. XI*, ibid.

Conclavi *de Pontefici Rom.* 476, b

Conclauia *tria Vrb. VII, Gregor. XIV et Clem. VII*, 464, b

Concluſiones *contra Digamiam Epiſcopor.* 1194, b
Concordata *Anglic. Nation. et Martini V Papae*, 1088, a
Concordia *inter DD. Eccleſ. Sax. et ciuit. Germ. ſuperior. de praeſent. corp. et ſangu. Chriſti*, 1228, b
Condemnatio *Theologor. Colon. aduerſ. doctrin. Lutheri*, 1110, b. *libror. Lutheri, per magiſtr. Louan. et Colon.* ibid. 1113, b
Confeſſio *Eccleſiar. Saxonicar.* 260, b. 1269, a. *Auguſtana*, 1205, a. *Magdeburgenſ.* 1267, b
Confutation *des Rathſchlags der Geiſtl. in Francken*, 1166, a
Conſilium *delector. Cardinal. de emend. eccleſ. ad Paul. III*, 258, b. 1089, b. *de recuper. pace in regno Pol. cont. Ieſuit.* 563, a
Conſtitutiones *Soror. poenitent. S. Mar. Magdal.* 522, a. *Congregat. Somaſchae*, 524, b. *ordin. vallis caulium*, 537, a. *Societat. Ieſu*, 554, a
Conſtitutioni *de' frati reform. de' Minori conventuali*, 543, a
Conſuetudines *Canonicor. regular.* 515, b
Contemplationes *idiotae de amore diuino*, 230, b
Controverſia *illuſtris, ſeu reſponſ. ad libell. Patr. Societ. Ieſu cont. Vniverſit. Cracov.* 563, a
Converſation *zweyer Student. ob die Jeſuit. an den Empoer. im Röm. Reich ſchuldig ſind*, 562, b
Corpus *Inſtitutor. Societ. Ieſu*, 555, b
Le Courrier *Breton*, 559, a
Critique *de l'Hiſt. des Chanoin.* 513, b. *generale de l'Hiſt. du Calviniſme, vid. indicem nominal. ſub voce* Pierre Bayle.
Der Curtiſan *und Pfründen-Freſſer*, 1289, b

D.

Declaratio *Theologor. Rintel. de Colloqu. Caſſell.* 289, b
Decreta *congregat. general. Societ. Ieſu.* 554, b. *et Statuta ſynodi prouincial. Mechlinenſ.* 1351, a
Deduction *ſommaire de Univerſ. de Louvain cont. les Jeſuit.* 561, b
Defenſe *des SS. Peres accuſez de Platoniſme*, 44, b. *des Manuſcrits des Moin. qui contiennent des Legendes des Martyrs*, 588, a
Delechus *actor. Eccleſ. vniverſ. ſ. Summa Concilior.* 238. b
Deliberatio *de compeſcendo crudeli conatu Ieſuitar.* 570, b
Delineatio *colloquii int. Valerian. Magn. et Henr. Nicolai*, 294, b
Deſcrizione *di un Dittico di avorio di Boezio Conſolo*, 413, a
Determinatio *Theolog. Facult. Pariſ. ſup. Lutheri doctr.* 1127, a. *ſuper apol. Melanchthonis pro Lutheri Script.* ibid. b
Dialoghi *di Mercurio e Caronte*, 1287, b
Dialogi *ſeptem feſtiue candidi*, 1286, b. *Decoctio, Eckius, Monachus*, 1287, a
Dialogus *inter Cluniac. monach. et Ciſterc.* 532, a. *et* 535, b. *zweyer Pfaffen-Kochinnen*, 1151, b. *zwiſchen Luthern und Bothſchafftern aus der Hölle*, ibid. *zwiſchen Scotus und Brud. Goetzer*, 1165, a. *von der Beichte*, 1182, b. *zwiſchen einer frommen Wittfrau und böſem Weibe*, 1219, a. *vom Interim, und Krieg des Antichriſts*, 1263, a. *vom Gebrauch zeitlicher Güther*, 1272, b. *zwiſchen Luthern u. Joh. Eckartz*, 1285, b. *Iulius*, 1286, b. *Hochſtratus ouans*, ibid. *von einer Steuer über die Geiſtl. in Franckr.* 1288, a. *zwiſchen Kuntz und Fritz*, ibid. *zwiſchen einem vertriebn. Edelm. und Münch*, ibid. *von Zwietracht des Glaubens*, ibid. *von der Regenſpurg. Reformation*, ibid. *zwiſchen einem Bauern und Münch*, ibid. b. *von denen vier gröſten Beſchwerniſſen eines Pfarrers*, 1289, a. *ein guter grober*, ibid.

Vetus

Vetus Disciplina *monastica*, 529, b
Discours *de l'orig. des Cardinaux*, 480, a.
sur la blessure du Roi, 557, b
Discursus *epistolares de statu Eccles. degenerant.* 1085, b
Disputation *zu Baden, ao.* 1526, 292, a
Dissertatio *de Pelagii et Massilienss. errore.* 1056, a
Dissertation *sur le degré de parenté entre Abrah. & sa femme*, 21, a. *que Salom. n'étoit point fils uniqu. de David & Bathseb.* 28, a. *sur la conform. ent. quelqu. usag. des Juifs & les anc. Bacchanal.* 40, b. *sur la lett. de S. Barnabé*, 55, b. *sur quelqu. endroits de Clement Alexandr.* 66, b. *sur deux passages d'Origene*, 69, b. *sur un endroit de S. Augustin*, 156, b. *sur le Concile de Trente*, 237, a. *de Toulouse*, 269, b. *d'Epone*, ibid. *sur le passage de Joseph en faveur de Jes. Christ*, 329, a. *sur le genre de mort de Judas*, 345, b. *sur les martyrs*, 356, a. *du pain azyme*, 401, b. *sur la Messe*, 403, a. *sur les Mascarad. du Carneval*, 409, b. *de la cour du Pape*, 475, b. *sur les ordres militaires*, 579, b. *sur la relig. des Anabaptist.* 1065, b. *sur la discipline des freres Polonois*, 1068, b. *sur les Préadamites*, 1070, a. *sur la religion des Quaquers*, 1072, b. *sur les Deistes*, 1075, a. *de plusieurs Sectes & assemblées fanatiq.* 1076, a. *sur les Wicleffites*, 1080, b. *sur la Relig. des Grecs*, 1337, b
Dorf-Friede *der Bauern*, 1290, a

E.

Eclaircissement *de la pureté des Sentim. de Jean de Labadie*, 1070, b
Effigies *Michael. de Molinos*, 1071, a
Elenchus *congregatt. tribunal. et collegior. Romae*, 487, b
Elixir *Iesuiticum*, 572, a
Eloges *du Sr. de Labadie*, 1070, b
Encomium *in depositi. Zonae Dei genitric. Lutheri*, 229, b
Vom Endchrist, 1290, b
Les Enluminures *du fameux Almanach des Jesuit.* 574, a
Epicrisis *Theologor. Hallens. in compend. histor. eccles. Gothan.* 5, a. *facultat. theolog. Viteberg. de colloqu. Cassell.* 289, a
Epistola *ad Sigismund. Imp. de emendand. morib. ecclesiast.* 1087, b. *Theologorum Norimb. ad Rupert. a Mosham*, 1238, a. *de rebus adiaphoris*, 1266, a. *Theologor. Viteberg. ad lubil. Luther. celebrand.* 1318, a. *ad Dav. Chytraeum de Russor. relig.* 1339, a
Epistolae VII *de eucharist.* 229, b. *Praepositor. general. Societ. Iesu*, 555, b. *Indicae Societat. Iesu*, 563, b. *Nobilium Morav. pro lo. Husso*, 1081, b
Epitaphium *Lutheri*, 1255, b
Erklärung *Mayntz und Pfaltz auf jüngeschlagne Artickel.* 1216, a. *des Kayfers, wie er bis zu Austrag des gemein. Concil. der Relig. halb. im Reich gehalt.* werden *soll*, 1264, a. *der Theologen einiger Stadte aufs Interim*, 1265, b
Ermahnung *an Luthern, wieder zurück zu kehren*, 1118, a
Ermahnungen *an die Staende auf dem Reichstage zu Speyer*, 1181, a
Erinnerung *der Früchte von der Wiederkunfft der Jesuit. in Franckr.* 558, b
Essai *d'un Traité histor. de la croix de N. S.* 327, a
Das freudenreiche Evangelium, 1211, b
Examen *de quat. actes publ. par les Jesuit.* 560, a
Excommunicatio *dogmat. moral. e Societ. Iesu*, 572, b
Exhortatio *supplex ad Imperat. Carol. V*, 1248, a
Explication *de l'office de la Messe*, 402, b

Expoſtulation *Deutſchlands wider den Kayſer*, 1257, b
Ευχολογιον, 374, a

F.

Faſciculus *rer. expetend. et fugiend.* 250
Faunus *Patrum*, 53, b
Fehd-Schrifft *des Teuffels an Luthern*, 1290, a
Feuerzeug *chriſtlicher Andacht*, 1239, a
Fides *Ieſu et Ieſuitar.* 569, a
Florus *Anglo-Bauaricus*, 561, b
Floſculi *blaſphemiar. Ieſuitic.* 570, a
Form *und Weiſe einer Biſchoffl. Viſitat.* 1267, b
Formula *Reformationis eccleſiaſt.* 1264, b
Formulae *congregat. Societ. Ieſu*, 555, a
Frauen-Büchlein *zu Ruhm der Weiber*, 1283, b
Frauen-Spiegel, 1283, b
Friedens-Handlung *zu Schweinfurt*, 1216, a
Endliche Fürſchläge *des friedl. Anſtands, bis zum Concil.* 1216, a

G.

Galbanum *Jeſuitique, ou Quinteſſence de la ſublime Theologie de Jean de Labadie*, 1070, b
Gedicht *vom Jubel-Jahr*, 1175, b. *zum Lobe Luthers*, 1290, a
Geheimniſſe *des Jeſuiter-Ordens*, 573, a
Von Gelübden, 1152, a
Das jüngſte Gericht, 1290, b
Geſchichte *von Luthers Verbrenn. der Decretal.* 1116, a. *einer Kloſter-Jungfer*, 1155, a. *von Caſp. Taubers Verurtheilung*, 1164, b. *von Verbrennung Lienhart Keyſers*, 1188, a. *von Verbrennung eines Wagners*, ibid. *die ſich zu Freyberg zugetragen*, 1277, a
Geſpraech *zwiſchen einem Abt und dem Teufel*, 1137, b. *eines Webers und Kramers*, 1163, b. *eines Pfaffen und Webers*, ibid. *von Chriſto zwiſchen einem Juden und Chriſten*, 1165, b. *daß es beſſer ſey ehelich zu werden, als im Cloſter zu bleiben*, ibid. *von der Flucht des groſſen Scharrhanſen, H. Heinrichs von Braunſchw.* 1246, a. *Deutſcher Nation mit dem alt. Roland*, 1258, a. *Karſthans*, 1287, b. *vom Ubelſtand der Geiſtl. und boeſen Handlung der Welt.* 1288, a. *Neu Karſthans*, ibid. *vom Antichriſt*, ibid. *eines Münchs und Bürgers*, ibid. *von Apoſtoliſcher Tauff und Gehorſam der Obrigk.* ibid. b. *von Luthers Lehre*, ibid. *vom gemeinen Schwabacher-Kaſten*, ibid. *zwiſchen einem Barfüſſer und Löffelmacher*, ibid. *über das Concil.* ibid. *zwiſchen einem Hofrath und zweyen Gelehrt.* 1289, a
Geuſekoſt, 492, b
Von Gewalt *und Haupt der Kirchen*, 1288, b
Von geiſtl. Gewalt *und Würdigkeit*, 1284, b
Wie man das Gewiſſen *ſtillen ſoll*, 1284, b
Vom Glauben *und Wercken*, 1283, a
Vom alt. und neuen Gott, 1126, a
Grauamina *Nation. German.* 1088, b

H.

Hagiologium *Franco-Gall.* 595, b
Handlung *des Geſpraechs zu Straßburg*, 283, a. *der Verſamml. zu Zürich*, 291, a. *der Diſputat. in Ober-Baden*, 292, b. *zu Zoffingen*, 293, b. *mit Carl von Miltitz zu Altenburg*, 1107, b. *Luthers für den Staenden zu Worms*, 1123, a. *der Univerſitaet Wittenberg*, 1134, b. *Caſimirs, Marggr. zu Brandenb. mit ſein. geiſtl. Praelat.* 1159, a. *wegen des Concil. zwiſchen Churf. Joh. Friedr. und Pet. Paul Vergerio*, 1226, a
Handlungen *des letzten Colloqu. zu Regenſp.* 284, a
Haupt-Artickel, *wodurch die Chriſtenheit verführet worden*, 1135, b. 1149, a

Heiligen-Lexicon, 594, a
Les Heros *de la Ligue*, 492, a
Der Himmel-Wagen, 1111, b
Histoire *de la conversion de plusieurs Juifs en France*, 39, b. *des Conciles*, 234, a. *des Papes*, 436, b. *des Conclaves*, 476, b. *de l'Inquisit.* 490, a. *du Clergé seculier & regulier*, 495, b. *des Chanoines*, 513, b. *de l'Abbé Joachim*, 537, a. *des Relig. de la Comp. de Jesus*, 554, b. *du procès criminel de Jean Chastel*, 557, a. *des differens ent. les Missionair. Jesuit. & des Dominiquains, touch. le culte des Chinois*, 564, b. *des Martirs François*, 595, a. *des Anabaptistes*, 1065, a. *de David George*, 1067, a. *du Socinianisme*, 1068, a. *de Jean de Labadie*, 1070, b. *du Kouakerisme*, 1072, a. *des Systemes des anciens Athées*, 1074, b. *de la persecut. des Vallées de Piemont*, 1078, b. *du Wiclefianisme*, 1080, a. *du Calvinisme*, *vid. in indic. nominal. art. de* Rocoles.
Historia *veter. Testam. antediluv.* 16, b. *Pharaonis*, 24, a. *disputationis hab. in arce Langenau in Silef.* 286, a. *Iesuae Nazareni*, 314, b. *Iosephi fabri ligur.* 315, a. *de silent. oraculor. post Christi aduent.* 330, a. *Romanor. Pontific.* 431, b. *Ioannae Papissae*, 468, b. *ordin. fratr. Praedicator.* 518, b. *ordinis Carthus.* 547, b. *Flagellantium*, 1063, a. *Hussi*, 1081, a. *persecut. Eccles. Bohem.* 1084, a. *vitae fatorumque Cyrilli Lucaris*, 1343, b
Historie *van alle de Pausen*, 436, b. *der Päpstin Johanna*, 470, a. *vom Ursprung der geistl. Orden*, 495, a. *vom Wachsthum des Koenigreichs der Widertauffer*, 1064, a. *David Georgens*, 1067, a. *des Socinismi*, 1068, a. *der Disputat. zu Leipzig*, 1108, a. *wie man Luthern hat wollen mit List umbringen*, 1116, a. *der Augspurg. Confession*, 1311, b
Historien *of the Martelaren*, 594, b
The History *of the Apostles Creed*, 352, b
Hochstratus ovatus, *Dialogus*, 1286, b
Homiliae *Doctorum de Sanctis*, 52, b
Homiliarius *Doctorum super euangelia Domin.* 52, b
Horae *canonicae*, 370, b. *diurnae*, 371, a
Horologium *Eccles. Graec.* 374, a
L'Horoscope *des Jesuites*, 574, b
Der Huren-Wirth, 1288, b

I.

Ich *kan nicht viel neues erdencken &c.* 1290, b
Icon *mentis et cordis Benedicti XIII*, 467, b
Iesuita *Sicarius*, 557, a. *in ferali pegmate constitut.* 573, b
Le Jesuite *seculariſé*, 574, a
Jesuiten-Kost, 576, b
Jesuiter-Bildniss, 576, a
Les Jesuites *mis sur l'échafaut*, 573, b. *de la maison professe de Paris en belle humeur*, 575, a
Jesuitischer Vogelheerd, 576, a
Imago *primi Seculi Societ. Iesu*, 553, b
Incendium *diuini amoris*, 1109, a
Indicina *synoptica*, 562, a
Institutiones *theologicae antiquor. Patr.* 49, b
Instructio *secreta pro Superior. Societat. Iesu*, 571, a
Instructiones *ad Prouincial. et Superior. Societ. Iesu*, 555, a. *Confessorum*, 1285, b
Instructions *& Lettres des Rois de France concern. le Concile de Trente*, 256, b. *secretes des Jesuites*, 571, a
Interim, 1264, a
Ioanna Papissa *totè orbi manifestata*, 468, b
Journal *de ce qui s'est passé à la mort du Pape Clement XI*, 467, a
Iudicium *de Sam. Marefii Ioanna Papissa*, 471, b
Jugement *des SS. Peres sur la Morale de la Philosophie payenne*, 44, b

Iulius, *Dialogus*, 1286, b
Juſtification *de l'Hiſt. eccleſ. de l' Abbé Fleury*, 309, a

K.

Von den falſchen Kameſierern, 1152, a
Karſthans, *ein Geſpräch, vid.* Geſpräch.
Kern *der Kirchen-Hiſtorie*, 13, b
Pachſtliches Kindbette, 469, b
Klage *und* Antwort *der Pfaffen auf die Regenſpurg. Reformat.* 1167, a. *Gottes durch ſeine Knechte*, 1175, b. *über die Todten-Freſſer*, 1289, b. *der XV Bundsgenoſſen an den Kayſer*, 1290, a. *ein. Münchs üb. ſeine Kutten*, ibid. b
Kögel-Spiel, 1138, a

L.

Lamentatio *defunctae Miſſae*, 1287, b
Entdeckte Larve *der Jeſuit. Bosheit*, 576, b
Leben *oder* Lebensbeſchreibung *Moſis*, 22, b. *Joſuae*, 25. b. *Samuels*, 26, b. *Davids*, 27, b. *Salomons*, 28, a. *des Prophet. Jonae*, 31. b. *Hoſeae*, ibid. *Joelis*, ibid. *Amos*, ibid. *Eſaiae*, 32, a. *Jeremiae*, ibid. b. *Jul. Alberoni*, 482, a. *Thom. Müntzers*, 1063, b. *Caſp. Schwenckfeldts*, 1066, b. *Gichtels*, 1070, a. *derer Theologen auf dem Reichstage zu Augſpurg*, 1313, b
Legenda *S. Annae*, 316, a. *Gregorii VII*, 448, a
Legende *dorée des freres mendians de l'ord. de S. Domin.* 519, a
Lettere *del Giapone*, 563, b
Lettre *ſur l'Hiſt. des Juifs de Prideaux*, 12, a. *ſur la famille de Jacob*, 21, b. *ſur le mepris, auquel les Juifs ont toûjours été expoſ.* 39, b. *ſur un paſſage de S. Baſile*, 79, b. *de S. Cyprien*, 138, b. *ſur l' orig. des Beguin.* 578, b. *ſur S. Fauſte de Riez & Céſaire d'Arles*, 682, b
Lettres *des Mrs. des Miſſions etrang. ſur les idolatr. & ſuperſtit. Chinoiſ.* 565, a. *edifiantes & curieuſ.* ibid. 1344, b. *touchant l'état preſent de l'Italie*, 1071, a
Leven *van Berengarius*, 1061, b. *van Pieter de Bruis*, 1062, b. *van Jo. Wiklef*, 1080, b. *van Jo. Huſs*, 1082, a. *van Hieron. van Praag*, ibid. b. *van Jo. Ziſchka*, 1084, b
Libellus *Synodicus*, 232, a
Liber *pontificalis*, 430, a. *diurnus Romanor. Pontific.* 473, a
Etliche Lieder *und* Pſalmen, 1165, b
The Life *of the famous Wicliffe*, 1080, b
Literarum Germanor. 1287, a
Liturgia *Malabar. Meneſſiana*, 1352, a
Litterae *apoſtolicae ſpectant. ad Societ. Ieſu*, 554, a
Das Lob *der Pfarrer*, 1290, b
Welſche Lügenſchrifft *von Luthers Tode*, 1251, a
Les nouvelles Lumieres *politiqu. pour le gouvernem. de l'Egl. dans l'Hiſt. du Concile de Trente du Card. Palavicini*, 254, b
Der Lutheriſche *Pfaffen-Narr, vid.* Pfaffen-Narr.
Die Lutheriſche *Strebkatz, vid.* Strebkatz.

M.

Mandat *Chriſti an ſeine Chriſten*, 1258, a
La Marmite *retablie par les miracl. du P. Marc d'Aviano*, 544, b
Wer der lebendige Märtyrer *ſey auf Erdreich*, 1289, b
Martyrologia *antiquiſſima*, 588, b
Martyrologium *Gellonenſe*, 589, a. *der Heiligen nach dem Kalender*, ibid. b. *Roman.* ibid.
Memoire *hiſtorique ſur l'exaltat. du Pape Benoit XIII*, 467, b. *ſur les progrès du Chriſtianiſme dans les Indes Orient.* 1344, a
Memoires *pour ſervir à l'Hiſt. des Juifs*, 39, b. *chronologiqu. pour ſervir à l'Hiſt. eccleſ.*

eccleſ. 330, b. *pour ſervir à l'Hiſt. de Céſar Borgia*, 461, a. *du Pape Innocent XII*, 466, b. *hiſtoriqu. des Inquiſit.* 490, a. *des Miſſions de la Comp. de Jeſus*, 565, b. 1344, b

Daſs der Menſch *gerecht werde durch Glauben*, 1253, b

Wie der inwendige und auswendige Menſch *wider, und bey einander ſeyn*, 1166, a

Wie der grobe Menſch *unſers Herrn Eſel ſeyn ſoll*, 1103, a

Le Mercure *Jeſuite*, 559, b

Wie die evangel. Meſſe *zu Nürnberg gehalt. wird*, 1175, a

Mich *wundert, daſs kein Geld im Lande iſt*, 1165, a

Micrologus *ſ. de eccleſiaſt. obſeruatt.* 366, a

Μικροπρεσβυτικον, 44, b

Miſſa *de nuptiis Caroloſtadii*, 1138, a

Miſſale *ordin. S. Bened.* 370, b. *Moguntin.* 371, a. *Roman.* ibid. b. *Aethiop.* 374, b. *Malebar.* 375, a. *Mozarab.* ibid.

Unvorgreiffl. Mittel *derer Papiſten*, 1207, a

Monarchia *Ieſuitica*, 570, b

Monita *priuata Societat. Ieſu*, 571, a

Monumenta *Patrum orthodoxographa*, 45, a. *vetera ad Donatiſtar. hiſtor. pertinent.* 1053, b

La Morale *des Jeſuit.* 575, a

Was ein München *gedenckt darf er thun*, 1290, b

Myſteres *les plus ſecrets des Jeſuit.* 571, a

Myſteria *Patrum Societ. Ieſu*, 573, a

Myſterium *der Jeſuit.* 558, a

N.

Nachricht *von dem Prophet. Micha*, 32, a. *Obadia*, ibid. *Nahum*, ibid. *Habacuc*, ibid. *Zephania*, ibid. *Ezechiel*, ibid. b. *Daniel*, 33, a. *Haggai*, ibid. *Zacharia*, ibid. b. *Malachia*, ibid. *von der Querfurt. Synodal-Diſputat.* 289, b. *von Caſp. Schwenkfeld*, 1066, b. *von den heutigen Schwenkfeldern in Schleſ.* ibid. *von Biblioth. Bunav. Tom. III. Valent. Weigeln*, 1069, a. *vom Leben Quirini Kuhlmanns*, 1070, a. *von der Herrnhuth. Brüderſchafft*, 1072, a. *neueſte zur Hiſtor. der Boehm. Brüder*, ibid. *unpartheyiſche von der Gemeine zu Herrnhuth*, ibid. b. *von Wiclefs Leb. und Schrifft.* 1080, a

Vom Nachtmahl, *Meſſen und neuen Irrthümern*, 1183, a

Narragonia *monachorum*, 1289, b

Narratio *de recta fide Armenor.* 229, b. *depoſit. veſtis Deiparae*, ibid. *translation. S. Norberti in Bohem.* 514, b

Neminis *Viteberg. encomium Rubii Longipolli*, 1108, b

Nepotiſinus *Romanus*, 491, b

Nomenclator *S. R. E. Cardinalium*, 481, a

Notes *ſur le Concile de Trente*, 263, b

Notitia *eccleſiae primitiuae*, 363, b. *Italiae, Hiſpan. Gall. etc. ex Actis SS. Antuerp.* 593, b. 1288, b

Nouella, 1288, b

Nullius *Lipſienſ. reſponſio ad Neminem Viteberg.* 1110, b

O.

Obſervations *ſur la requête des Jeſuit.* 559, b

Offenbahrung *von Wiedertaeuffern*, 1187, a

Officium *hebdomadae Sanctae iuxta ritum ord. Praedicat.* 371, b. *B. Mariae Virgin.* ibid. *domin. paſſ. ſecund. rit. Graecor.* 374, b. *Quadrageſimale Graecor.* ibid.

Onus *Eccleſiae, vid. indic. nominal. ſub voce* Ioannes *Chimenſ. Epiſcop.*

Opuſcula *vett. aliquot Gall. et Belg. Scriptor.* 48, b

Oratio *ad Chriſtum pro Iulio II, Pont. Max.* 461, b. 1286, b

Ordinarius *ſ. liber caeremon. ordin. Praemonſtratenſ.* 370, b

Ordinationes *Praepoſitor. Societ. Ieſu*, 555, a

Ordnung *und Ceremon. auf dem Concil. zu Tri-*

Trient, 259, b. *der Pfarrer zu Ellbogen*, 1152, b
Ordo *Romanus antiqu.* 369, a. *ad catechum. faciend.* 395, b
Origines *vitae eremit.* 504, b. *ordinis Cistercienf.* 535, a

P.

Das Pabſtthum *mit ſeinen Gliedern gemahlt und beſchrieben*, 492, b. 493, a. 1179, a
Pantheon *anabaptiſticum et enthuſiaſt.* 1065, b
Papatus *Romanus*, 425, b
Papekoſt, 492, b
Paralipomena *ad amphitheatr. honor. Ieſuitar.* 570, a
Parallela *exempla de vita et mor. Pontif. Rom. cum ethn. princip.* 491, a
Parallele *de la doctrine des payens avec celle des Jeſuit.* 575, a
Paſquilli *carmina*, 1286, a
Paſquillorum *Tomi II*, 490, a. 1286, a
Paſquillus, *ein ſinnreicher*, 1232, a. *neuer, von der Kirchen-Plage*, 1244, a. *neuer Römiſcher*, 1258, a. *vom Teuffel*, ibid. 1289, b. *Marranus*, 1286, b. *über die Creirung der Cardinäle*, 1289, a
Paſquini *Entzückung*, 491, b
Paſſio *Lutheri*, 1123, a. 1286, a
Die Paſſion *Geſangsweiſe*, 1219, a
Ein neuer Paſſion, 1290, b
Paſſional *Chriſti und Antichriſti*, 490, b. 1119, b
Penſées *ſur le Déluge*, 19, a
Der Lutheriſche Pfaffen-Narr, 1289, b
Von dem Pfründe-Marckt *der Curtiſan.* 1126, a
Philander Philanax *de natura, fine et med. Ieſuitar.* 570, b
Pieces *pour l'Univerſ. de Louvain cont. les Jeſuit.* 561, b
De Planctu *ruinae Eccleſiae*, 1086, a
Poemata *varia de corrupto Eccleſ. ſtatu*, 1086, a
Portrait *au naturel des Jeſuit.* 575, b
Poſtport *der Jeſuiten*, 1353, b
Practica *der Pfaffen*, 1289, b
Praedeſtinatus, *ſive Praedeſtinatorum haereſis*, 229, b. 1057, b
Priuilegia *ordin. Ciſterc.* 536, a. *milit. Angel. auratae Conſtant. ſub tit. S. Georgii*, 584, a
Procedure *contre Jean Chaſtel*, 537, a
Procès *de Franç. Ravaillac*, 559, a
Proceſſionale *Andegauenſe*, 370, b. *Burdegalenſe*, ibid.
Proceſſus *conſiſtorial. martyrii Io. Huſs.* 1081, a
Prophezeyhung *von Zerſtöhrung des Pabſtthums*, 1291, a
Protocoll *des Geſpraechs zu Maulbrunn*, 284, b. *zu Franckenthal*, 285, b. *des Synodi zu Eſchwege*, 288, a
Protocollum *ſ. Acta colloqu. Mulbrunn.* 1350, b
Il Puttaniſmo *Romano*, 491, b

Q.

Querela *Mart. Lutheri*, 1273, b

R.

Rathſchlag *der Diſputat. zu Bern*, 292, b. *wie mit Luthern zu procediren*, 1126, b. *etlicher Prediger an einen Fürſt. von der chriſtl. Lehre*, 1175, a. *eines der begehrt des Pabſts Würdigkeit und des chriſtl. Standes Friede*, 1283, b
Ratio *et inſtitut. ſtudior. Societ. Ieſu*, 555, a
Recherches *ſur la ſepulture de Moiſe*, 24, a. *ſur Raym. Dupuy Grand-Mait. de Malte*, 582, a
Les Recreations *des Capucins*, 544, a
Recueil *de Pieç. hiſtoriqu. cont. les Jeſuit.* 557, b. *de l'ordre des Jeſuit.* 573, a
Recuſations-Schrifft *der proteſtir. Staende wider das Trident. Concil.* 260, a
Reformation *des geiſtl. und weltl. Standes durch*

durch Kayſ. Sigiſmund. 252, b. *unter den Pfaffen und ihren Magden,* 1290, b
Reflexions *ſur la trahiſon de Judas,* 345, a. *ſimples, ſur ce qui ſe paſſe aujourd'hui dans l'Egliſe,* 575, a
Refutation *des crit. de Bayle ſur S. Auguſtin,* 156, b
Regulae *Cancellariae Rom.* 488, b. *Societat. Ieſu,* 554, b
Reichstag *der Bauern,* 1238, a
Relatio *factae mot. in S. Maxim.* 229, b. *de Colloquio Durlac.* 288, b. *inter Polarg. et Cramer.* 288, b. *Caſſellenſ.* 289, a. *itiner. proſcriptor. Ieſuit. ex Bohem.* 562, b. *de ortu et progr. fidei orthodox. in regno Chin.* 564, b. *de ſtuditis Ieſuitar. abſtruſior.* 569, b. *de diſputat. Vinar.* 1278, b
Relation *fidelle de la conference entre Mrs. Bedacier & Ancillon,* 274, b. *des Hertzberg. Colloquii,* 286, a. *de l'Inquiſit. de Goa,* 489, b
Relatione *di alcune coſe cavate dalle Lettere ſcritte dal Giapone,* 564, a. *delle Miſſioni a Siam &c.* 1344, a
Religion *der Moſcoviter,* 1340, b
Remarks *on the Riſe and Nature of the College of Cardinals,* 480, a
Remarque *ſur la vie de S. Bernard,* 668, b
Remarques *ſur la I. Apolog. de S. Juſtin Martyr,* 61, b. *ſur le Manuſcrit publié par Montfaucon comme une lett. du ſecond Concile de Nicée,* 246, a. *ſur les Lettr. de Vargas,* 257, a. *ſur les anc. rejouiſſances des fêtes de Noël,* 387, b. *ſur la retract. de P. Jarrige,* 573, b. *ſur l'Hiſt. de l'Hereſie de Varillas,* 1080, a. *ſur l'Hiſt. du Calviniſme,* 1294, b. *ſur l'Hiſt. du Chriſtian. des Indes de M. de la Croze,* 1343, b
Remonſtrance *de l'Univerſ. de Paris, cont. les Jeſuit.* 558, a
Renverſement *de la Morale chrétienne,* 492, a
Réponſe *ſur le tem. de l'etabliſſ. des Juifs en France,* 39, b. *des Electr. & Princ. à l'Ambaſſadeur de Pie IV,* 260, b. *apologetique du Clergé de France,* 274, b. *d'un Etudiant de l'Univerſ. de Paris,* 559, b. *à l'apolog. pour l'Univerſ. de Paris,* 560, a. *de l'auteur du parallele ſur la juſtific. des Jeſuit.* 575, a
Requête *preſentée par les Jeſuit.* 559, b. *par l'Univerſ. de Paris,* 560, b
Das Teutſche Requiem *über die verbrennte Bulle und das Päbſtl. Recht,* 1289, b
Reſolutio *conſilior. initio Concil. Trident. inter Pontif. Caeſar. etc.* 256, b
Riſpoſta *all' Hiſtor. dell' Inquiſit. di Paolo Sarpi,* 489, b
Riſtretto *della vita di Pio V,* 464, a. *d'Innocenzo XIII,* 467, b
Rituale *eccleſ. Aegypt.* 374, b. *Polon. regni,* 1352, a
Rolle *der ehrwürd. Patr. der Jeſuit. auf dem Schauplatz der Welt,* 576, a
La Ruine *du Papat,* 492, a

S.

Vom Sacrament *unter beyder Geſtallt,* 1283, b
Sacramentarium *Gallicanum,* 370, a
Sammlung *zur Kirch. Geſchichte und Theolog. Gelehrſamk.* 1316, a. 1346, a
Daſs Satan, *Todt, Sünde &c. ihren Urſprung nicht von Gott haben,* 1211, b
Satyres *chrétiennes de la cuiſine papale,* 491, a
Die Scharpff-Metz *wider die, ſo ſich evangeliſch nennen und nicht ſind,* 1290, b
Der Schlüſſel *Davidr,* 1152, a
Schnaphan, 1289, b
Schreiben *von verfleckt geweſnen Jüden,* 1152, a. *der Reichs-Stände an den Pabſt,* 1250, a. *an gemeine Eydgenoſſenſchafft,* ibid. *aus America von VIII Martyrern,* 1353, b
Schrifft, *wie Pfarrherrn die Luther. Religabſchwören müſſen,* 1263, b. *zweyer Schweitzer-Bauern,* 1290, a

Schutzrede *für D. Luthers Lehre*, 1109, a
Der geſtryffte Schwitzer-Baur, 1290, a
Scrinium *antiquarium, vid. indicem nominal. ſub voce Dan.* Gerdeſius.
Scripta *veter. aliquot Galliae Theologor.* 45, b
Les Secrets *des Jeſuit.* 574, a
Sendbrief *der boeſen Geiſtlichen an ihren rechten Herrn*, 1126, a
Sententia *Auguſtinianor. de libert. monachor.* 1134, b. *delector. Acad. Viteb. de Miſſa privata*, ibid.
Sermon, *woran ſich der ſterbende Menſch zu halten*, 1152, b. *des Bauers zu Werdt vom freyen Willen*, 1166, a. *von der rechten Meſſe*, 1187, a
Simonia *curiae Romanae*, 488, b
Il Sindicato *di Aleſſandro VII*, 466, a
Speculum *Andr. Oſiandri*, 1251, b
Spiegel *der Blinden*, 1137, b. *für den Kayſer und Stände des Reichs*, 1284, a
The preſent State *of the Court of Rome*, 466, b. *et* 482, b
Statuta *Canonicor. regular.* 513, b. *ordin. Praemonſtrat.* 514, b. *cruce ſignator.* 516, b. *ordin. Ciſtercienſ.* 536, a. *Grandimontenſ.* 550, b. *Hoſpitalis Hieruſalem*, 580, a. *Equitum Teuton.* 583, b. *Reformator. Conſtantienſ.* 1087, b
Statuti *dell' ord. di S. Stefano*, 584, a
Die Lutheriſche Strebekatz, 1288, a
Succeſſio *anabaptiſtica*, 1065, a
Societ. Jeſu novum fidei Symbolum *in Hiſpan. promulgat.* 1354, a
Synodus *auium*, 1275, b
Syntagma *actor. nomine Chriſtoph. Duc. Wirtemberg. in Synodo Trident.* 1350, a

T.

Wider den neuen Tauf-Orden, 1187, a
Taxa *Cancellariae Rom.* 488, b
Le veritable Teſt *des Jeſuit.* 574, b
Le Teſtament *du P. Garaſſe*, 573, a
Das alt und neue ewige Teſtament, 1290, b
Verteutſchte Texte *aus dem Päbſtl. Rechte*, 1283, b
La Theologie *morale des Jeſuites*, 574, b
Eine Tragoedia, 1105, a
Tractat *vom reinen himmliſchen Wort*, 1283, b
Tractatus *contra Graecor. error.* 230, b. *de numero titulisque Cardinal.* 479, a. *de ord. vallis Scholar.* 515, b. *de ruinae eccleſ. planctu*, 1086, a. *metricus de diſput. Vinar. in laud. Alueld.* 1138, a
Traité *hiſtorique des excommunications*, 406, b. *de l'elect. des Papes*, 476, a. *de l'orig. des Cardinaux*, 479, b
Traités *pour la defenſe de l'Univerſ. de Paris*, 560, a
Triumphus *Jeſuiticus*, 575, b
Troſt *an alle, die Sorge und Noth leyden*, 1284, b
Troſtbüchlein *für Betrübte*, 1219, a
Zwo Troſtſchrifften *an Obrigkeiten, die zum Abfall getrieben werden*, 1206, b

V.

Il Vaticano *languente*, 492, a
Vereinigung *der Ritterſchafft*, 1135, b. *der Fränckiſchen Stände*, 1146, a
Vergleichung *der Wittenberg. Theolog. mit den Oberländiſchen im Sacrament-Streit*, 1228, b
Kort en bondig Verhaal *van Lutherus*, 1297, b. *van de Inquiſit. der Portugeeſ. in Goa*, 1353, a
Veritez *academiqu. ou refut. des prejugés des Jeſuit.* 560, a
Vermahnung *an die Reichs-Stände*, 1283, b
Verzeichniß *ob man dem Pabſt in D. Luthers Sachen ſchreiben möchte*, 1107, b. *wie der Pabſt ſein Bündniß mit den Franzoſen zu beſchönigen ſucht*, 1176, a. *von der Beichte*, 1283, b
Viaticum *eccleſ. Marsburgenſ.* 371, a

La Vie *d'Isaac La Peyrere*, 1070, a. *de Jean de Labadie*, 1071, a
Les Vies *des Saints*, 594, b
A Vindication *of the Quakers*, 1072, b
Visite *faite par le Recl. de l'Univers. de Paris*, 560, a
Vita *et gesta Clementis XI*, 467, a. *Dav. Georgii*, 1066, b
Unterredung *des Pabsts und der Cardinäle*, 1289, a
Unterricht *vom Verhalten der Obern und Untern gegen Gott und den Kayser*, 1181, a. *an die Pfarrer, wie sie das Volck wid. die Lehre der Wiedertaeuffer unterrichten sollen*, 1192, b. *wie man das Vater-Unser beten soll*, 1222, b. *von wem der Gottesdienst in der Kirch. erfund. worden*, 1283, a. *vom Geitz der Papisten*, 1289, a
Untersuchung *einer Stelle Ignatii*, 59, b. *ob Simon der Zauberer ein Ketzer zu nennen*, 1047, a
Untersuchungen *über das Begräbnist Mosis*, 24, a
Unterweisung *von Gelübden*, 1152, a. *für Kinder*, ibid. *ob man Mosis Gebothe alle halten soll*, 1166, a. *von unsrer Seligkeit*, 1183, a
Aufrichtige Vorstellung *wider Gottfr. Arnolds Verfälschungen*, 304, b
Ursachen *der evangel. Staende das Concil. betreff.* 261, a
Ursprung *itziges Aufruhrs*, 1289, b
Urtheil *der Theolog. zu Paris, über Luthers Lehre*, 1127, a

W.

Waldenser-Chronik, 1078, a
Warnung *etlicher Obrigkeiten &c.* 1175, b. *an alle Christen, sich für falscher Lehre zu hüten*, 1283, b
Fünf und vierzig Wehe, 1165, b
Weissagung *vom Pabstthum*, 1186, b
Welt- *und* Reichs-Spiegel, 562, a
Wer die Welt *arm gemacht*, 1289, a
Werbung *etlicher Fürsten an Luthern*, 1243, a
Das Wolfgesang, 1289, b
Vom Wucher, 1288, b

Z.

Neu Zeitung *von den Wiedertäuff.* 1064, a. *von Leipzig wider M. Hasenbergen*, 1192, b. *von Rom, woher das Mordbrennen komme*, 1244, a. *an die Lutherischen*, 1290, b
Vom Zutrincken, 1151, b

INDEX
RERVM PRAECIPVARVM, DE QVIBVS SCRIPTORES ADDVCVNTVR.

A.

Abbreuiator *de curia*, 487, a
Abelis *hiſtoria*, 17, a
Abia, *rex Iudae*, 29, a
Abrahami, *Patriarchae vita*, 21
Abſolon, *fil. Dauid.* 27, b
Abſolutio *denegata quorundam criminum reis*, 404, b. *mortuor. excommunicat. in Eccl. Graec.* 405, b
Acacii, *Epiſc. Conſtantinop. cauſa*, 1057, b
Acetum *Chriſto crucifixo porrectum*, 327, b
Achaſias, *rex Iudae*, 29, a
Acoemeti, *veter. eccleſ. Graec. monachi*, 1342, a
Acoluthi, 380, b
Acta *Sanctorum*, 587
Adamus, *hominum primus*, 17, a
Ἀδελφοί, 385
Adoptiana *haereſis*, 1060, a
Aduocati *monaſtici*, 501, b
Aethiopum *libri liturgici*, 374, b. *hiſtor. eccleſiaſt.* 1340
Africae *primatus*, 1343, a
Africanae *eccleſiae hiſtoria*, 1343, a
S. Agabus, *Propheta Antioch.* 350, b
Agapae *veterum*, 411, 412
Ἀγαπηταί, 385
Agatho, *Pontif. Rom.* 443, b
Agenda *eccleſiaſtica*, *ſ. libri rituales*, 371, 372, 373
Agnus Dei, 390, a
Ahab, *rex Iſracl.* 29, b
Albigenſium *hiſtoria*, 1077
Alexander *I*, *Pontif. Rom.* 437, b. *Alexand. III*, 452, b. *Alexand. IV*, 453, b. *Alexand. V*, 459, a. *Alexand. VI*, 461, a. *Alexand. VII*, 465, b. 1353, a
Alexandrinae *eccleſiae hiſtoria*, 1339, 1356, b
S. Alphaeus, 350, a
Altarium *hiſtoria*, 376, b
Amazias, *rex Iudae*, 29, b
Ambarualia *Pontificior.* 392, a
Amen, *particula*, 410
Amos, *Propheta*, 31, b
Anabaptiſtarum *hiſtoria*, 1063, 1064
Anacletus, *Pontif. Rom.* 437
S. Ananias, *Apoſtol. Damaſc.* 350, b
Anaſtaſius *I*, *Pontif. Rom.* 440, b. *Anaſtaſius IV*, 452
S. Andreas, *Apoſtolus*, 340
S. Andronicus, 351, a
Anicetus, *Pontif. Rom.* 438, a
S. Anna, *mater S. Mariae*, 316
Annulus *paſtoralis*, 384, b
Anthropomorphitae, 1054, b
Antiochenae eccleſiae *hiſtoria*, 1339
Antiquitatum *eccleſiaſticarum vſus et praeſtantia*, 362. *compendia et ſyſtemata*, 365
Anti-Trinitariorum *Secta*, 1067, b
S. Apelles, 350, a
Apocriſiarii *vet. eccleſ.* 380, b
Apollinariſtarum *haereſis*, 1052, b
Apollo, *doctor apoſtolic.* 351, a
Apologiae *Societat. Ieſu*, 567
Apoſtoli *alii*, 333, b

Apostoli *mariti*, 334, a
Apostolicorum *Secta*, 1063
Apostolorum *canones et decreta*, 239, 240. *convent. ad mortem Mariae*, 317. *historia*, 330. *constitution. et canon.* 353
Aqua *lustralis Pontificior.* 424, a
S. Aquila, 351, b
Arabicorum *haeresis*, 1051, b
Arae *et* mensae *eucharist. vet. Christian.* 401, a
Arca *Noae*, 18, 19
Arcani *disciplina*, 395
Archidiaconorum *historia*, 377, b. 379. *stola*, 384, a
S. Archippus, 351, a
Archipresbyteri, 377, b
Arianismi *historia*, 1051, a. 1355, a
S. Aristarcha, 351, a
S. Aristion *discipul. Christi*, 350, a
S. Aristobulus, *Apostol.* 350, a
Armenorum *Secta*, 1054, a. 1340, b
Artemas, *Pauli discipul.* 351, a
Articuli *Suobacenses*, 1310. *Smalcaldici*, 1314
Ascetae *veterum*, 504
Assa, *rex Iudae*, 29, a
Atheismi *historia*, 1074, 1075
Audianorum *haeresis*, 1054, b
Aue-Maria, 410, b
Augustanae *Confessionis historia*, 1310
S. Augustini *ordinis historia*, 512
Austriaci *Sancti*, 596, b
Azarias, *Propheta*, 31, a
Azymorum *usus in eucharist.* 401, 402

B.

Babylonica *turris*, 19. *captivitas*, 33
Bacchanalia *Christianorum*, 409, b
Baculus *Episcopor.* 384, a
Balnea *animarum*, 422, b
Baptismus *Catechumenor.* 395, a. *eius ritus in gen.* ibid. *infantum*, 397. *Iudaeor. et infidel.* 397, b. *haereticorum*, ibid. *pro mortuis*, ibid.
Barbae *Sacerdotum*, 383, a
Bardesanistarum *historia*, 1049, a
S. Barnabas, *Apostol.* 346
S. Bartholomaeus, *Apostol.* 343
Basilicae *Graecorum*, 1342, a
Basilidianorum *Secta*, 1048, a
S. Basilii *ordo*, 504
Batauia *Sacra*, 596, b
Bauariae *Sancti*, 596, b
Begginarum *nomen et origo*, 577, b. 578
Belgii *Sancti*, 596, b
Bellum *sacrum*, 417, 418, 419
S. Benedicti *ordinis historia general.* 525. *regula et constitutiones*, 529. *Congregatio Casinens. S. Iustini de Padua et Cavens.* 530. *congregat. S. Mauri*, 531. *Cluniacens. Siluens. et Tironens.* 532. *Camaldulens.* 533. *Vallis umbrosae*, 534. *Cistercienf.* ibid. *Congreg. Bursfeldenf.* 538, a. *Fontebraldenf.* ibid. *B. Sperandei*, ibid. b. *Eremitar. S. Guilielmi*, ibid. *Sylueſtrinorum et Humiliator.* ibid. *Coeleſtinor.* 539, a. *Montis Olineti*, ibid. *Pulſanenſ.* ibid. *virorum et foeminar. illuſtr. vitae*, 540
Benedictio *Sacerdotal.* 412
Benedictus *II, Pontif. Rom.* 444, a. *Benedict. V*, 446, a. *Benedict. IX*, ibid. b. *Benedict. XI*, 455, b. *Benedict. XII*, 456, b. *Benedict. XIII*, 458, b. 467, b. *Benedict. XIV*, 468, b
Berengariana *haeresis*, 1061, 1355, b
Bergomates *Sancti*, 596, a
Bethlehemi, *urbis*, *historia*, 318
Betula *Pentecostalis*, 391, b
Biblia *manualia veter. Christianor.* 422, b
Bibliorum *versio Lutheri*, 1303
Bibliothecarii *Rom. Eccles.* 487, a
Bituricenſes *Sancti*, 595, b
Iac. Boehmii *vita et Secta*, 1069, b
Bogomilorum *haeresis*, 1062, a

Boni-

Bonifacius *IV*, *Pontif. Rom.* 443. *Bonifacius VIII*, 455, a. *Bonifacius IX*, 458, b
Breuia *Pontif. Rom.* 488, a
Breuiaria, 369, 370, 371
Bruma, *Luzien-Tag*, 392, a
Bulla *Sabbatina*, 509
Bullarum *pontific. promulgatio*, 488, a
Bursfeldenſis *Congregatio Benedictin.* 538, a

C.

Caianorum *Secta*, 1049, b
Cainan, 18, a
Caini *hiſtoria*, 17
Caiphae, *Pontif. vita*, 323
Caius, *Pontif. Rom.* 439, b
Calendaria *biblica*, 413, a. *eccleſiaſt.* 587
Calices *euchariſticae veter. Chriſtian.* 401, a
Calixtus *I*, *Pontif. Rom.* 438, b. *Calixtus II*, 451, b. *Calixtus III*, 460, a
Camaldulenſis *ordo*, 533
Cancellariae *Romanae regulae*, 488, b. *taxa*, ibid.
Cancellarii *curiae Rom.* 487, a
Canones *Apoſtolor. et Concilior.* 239. *Eccleſ. Africanae*, ibid. *Apoſtolor.* 353. *poenitentiales veter.* 405, 406
Canonicae regulares, 516, b
Canonici *cardinales*, 379, b. *regulares S. Auguſtini*, 512. *ordin. Praemonſtratenſ.* 514. *S. Saluatoris Lateran.* 515, a. *Congregation. Windeſemenſ. et S. Georgii in Alga*, ibid. b. *congregat. Gallic.* ibid. *congregat. Saluator. in Lotharing.* 516, a. *ordin. fratr. cruciferor.* ibid. b. *congreg. Rhen.* ibid.
Canonizatio *Sanctorum*, 415, 416
Cantus *eccleſiaſtic.* 410
Capillamenta *clericorum*, 383, a
Captiuitas *Babylonica*, 33
Capucinorum *ordo*, 543
Cardinalium *Eccleſ. Rom. origo, dignitas, officia*, 479, 480. *vitae iunctim editae*, 480. *ſingulorum*, 482
Carmelitarum *ordinis hiſtoria*, 504. *controuerſiae*, 507. *regula et conſtitutiones*, 508. *ſcapulare*, 509. *congregationes variae*, ibid. *viri et foeminae illuſtres*, 510
Carneval, *vid.* Bachanalia Chriſtianor.
Carpocratianorum *haereſis*, 1049, a
S. Carpus, 350, a
Carthuſienſis *ordo*, 547
Catalogi *Romanor. Pontif.* 427, 428
Catechumeni, 394, 395
Catenae *Patrum*, 50
Cathari, 1062, b
Cenſura *eccleſiaſtica*, 406, 407
Cenſurae *Societat. Ieſu*, 569
Cenſus *eccleſiae Rom.* 488, a
Centuriatores *Magdeburgenſ.* 302
Cerei *in feſt. purific. Mariae*, 391, a
Ceremoniae *Iudaeor. recentior.* 40. *eccleſiaſt. in genere*, 365. *in electi. Rom. Pontif.* 476
Cereus *paſchalis*, 390, b
Cerinthiani, *haeretici*, 1047, a
Chaeretiſmus, 392, b
Char-Freytag, 389
Chartophylax *Eccleſ. Graec.* 377, b
Char-Woche, 388, b
Chatzitzariorum *haereſis*, 1058, b
Chiliaſini *hiſtoria*, 1075, b
Chlamys *rubra Chriſti*, 324, b
Chorepiſcopi, 379
Chreſtus *Suetonii*, 330
Chriſtianorum *primitiuae eccleſiae vita et mores*, 331, b. 332, 333. *vita priuata*, 420. *nomen*, 422, a
Ciborum *delectus in ciuit. Chriſtian.* 408, a
Cinerarii, 415, a
Cineres *ſuper caput ſpargendi vſus*, 404, b
Circumcelliones, 1054, b
Circumciſio *Chriſti*, 319, b
Ciſtercienſis *ordo*, 534
Clariſſarum *ordo*, 545
Clemens *I*, *Pontif. Rom.* 437. *Clemens II*, 446, b. *Clemens III*, 453, a. *Clemens IV*, ibid. b.

ibid. b. *Clemens V*, 456, a. *Clemens VI*, 457, a. *Clemens VII*, 463, a. *Clemens VIII*, 464, b. *Clemens IX*, 466, a. 1353, a. *Clem. X*, 466, a. *Clem. XI*, ibid. b. *Clemens XII*, 468, a
Clerici apoſtolici *ſ.* Ieſuati, 523. *regulares Theatini*, ibid. *miniſtrantes infirmis*, 524, a. *congregation. Somaſchae*, 524. *regulares minores*, 576
Clerogamia, 384
Cletus, *Pontif. Rom.* 436, a
Clinici *eccleſ. veter.* 397, a
Cluniacenſis *congregatio*, 532
Coadiutores *ordinum equeſtr.* 579, b
Coeleſtinorum *ordo*, 539, a
Coeleſtinus *I, Pontif. Rom.* 441, a. *Coeleſtinus II*, 452, a. *Coeleſtinus III*, 453, a. *Coeleſtin. IV*, ibid. b. *Coeleſtin. V*, 454, b
Coelibatus *Clericorum*, 384
Coemeteria *veter. Chriſtianor.* 421, a
S. Coena, 399
Colarbaſus, *haereticus creditus*, 1048, b
Colloquia *Theologor. in German. hab.* 283
Colloquium *int. Epiſc. Ebroic. et Dn. Du Pleſſis*, 274, a. *Anhianenſe*, ibid. b. *Io. Rainoldi cum Io. Harto*, 275, b. *des Jeſuit. Weith mit D. Stilling fleet*, ibid. *zu Regenſpurg wid. Melch. Hoffmann*, 283, a. *zu Hagenau*, ibid. *Wormacienſe*, ibid. b. *Ratisbonenſe*, ibid. 284, a. *Herm. Hamelmanni cum Arnold. Bomgardo*, ibid. *inter Melanchthon. et Flacium*, ibid. b. *Wormat.* ibid. *Coſuican.* ibid. *Vinarienſe*, ibid. *Wigandi et Illyrici*, ibid. *Numburg.* ibid. *Maulbrunnenſe*, 284, b. 285, a. 1350, b. *Altenburg.* 285, a. *Serveſt.* ibid. b. *Riddagshuſan.* ibid. *Vinarienſe*, ibid. *int. Heſhuſium et Coeleſtin.* ibid. *zu Franckenthal*, ibid. *Manſfeldenſe*, ibid. *int. Iac. Colerum et Matth. Flacium*, 286, a. *Lindauianum*, ibid. *Ieurenſe*, ibid. *Iac. Andreae et Selnecceri cum Luc. Maio*, ibid. *Hertzbergenſe*, ibid. *Montisbelligartenſe*, ibid. *Goslarienſe*, ibid. b. *Badenſe*, ibid. *Emmendingenſe*, ibid. *Colonienſe int. Io. Badium et Caſp. Vlenbergium*, 287, a. *Ratisbonenſe*, ibid. *et* 288. *Alb. Graweri et Wolfg. Amlingi, in arce Schochwitz*, 288. *zu Eſchwege*, ibid. *Schwalbacenſe*, ibid. *Durlacenſe*, ibid. b. *int. Chph. Pelargum et Dan. Cramerum*, ibid. *Haemelsburgenſe int. Auguſtin. N. et Geo. Calixtum*, ibid. *Neuburgenſe*, 289, a. *Pragenſe*, ibid. *Caſſellenſe*, ibid. *zwiſch. Gottfr. Lomer und Sim. Mayr zu Augſpurg*, ibid. b. *zu Querfurth*, ibid. *zu Zürch*, 291, a. 292, a. *zu Baſel*, ibid. *zu Ilantz*, ibid. *zu Baden*, ibid. *zu Bern*, ibid. b. *zu Zoffingen*, 293, b. *zu Raſtenburg*, 294, a. *zu Dantzig*, ibid. *Thorunienſe*, ibid. *Gedanenſe*, ibid. b
Columbae *in Eccleſ. Graec. et Lat. vſitatae*, 424, b
Communio *laica et peregrina*, 400, b. *ſub vna vel duab. ſpeciebus*, 401, a
Concilia *vniuerſalia Eccleſ. Oriental.* 240. *Occidental.* 246. *particular. certar. Nation. et Prouinciar.* 265. *Oriental.* ibid. *Hiſpanica*, 266. *Gallica*, 268. *Britannica*, 274. *Italica*, 275. *Germanica*, 278. *Belgica*, 290. *Helvetica*, 291. *Polon. Pruſſ. Hungar. et Suecica*, 293
Conciliorum *hiſtoria general.* 231, 232. *ritus*, 234. *auctoritas*, 235. *Collectiones*, 237. *Summae vel Synopſes*, 238. *Canones collecti*, 239
Concilium *Nicaen. I*, 240. *Conſtantinopol. I*, 242. *Epheſin.* 243 *et* 1350, a. *Chalcedonenſ.* ibid. *Conſtantinopol. II et III*, 244, 245. *Nicaen. II*, 245. *Conſtantinop. IV*, 246. *Lateran. I, II, III et IV*, ibid. *et* 247. *Lugdun. I et II*, 247, b. *Piſan.* 247. *Conſtantienſe*, 248. *Baſilienſe*, 250. *Florentin.* 252. *Lateran. V*, 253. *Tridentinum*, ibid. *et* 1350. *Cirtenſe*,

tenſe, 265, a. *Aneyran.* ibid. *Tyrium*, ibid. *Antiochen.* 265. *Carthaginenſe int. cathol. et Donatiſt.* 265, 266. *Dioſpolitan.* 266. *Teleptenſe*, ibid. b. *Neapolitan. in Samar.* ibid. *Armenor.* ibid. *Illiberitanum*, 267. *Bracarenſe I*, ibid. b. *Barcinonenſe*, ibid. *Gerundenſe*, ibid. *et* 268, a. *Terraconenſe*, ibid. *plenar. ap. Auguſtin.* memorat. 269, a. *Nemauſenſe*, ibid. *Arauſican. II*, ibid. *Toloſan.* ibid. b. *Eponenſe*, ibid. *Pariſienſe*, ibid. *Vernenſe*, ibid. *ap. Bonoilum*, ibid. *Valentin. III*, ibid. *Piſtenſe*, ibid. *Duziacenſe I*, ibid. *Cabilonenſe*, 270, a. *Narbonenſe*, ibid. *Viennenſe*, ibid. *Cabilon.* ibid. *Turonenſe*, ibid. *Karroſenſe*, ibid. *Anſanum*, ibid. *Remenſe*, ibid. *Aurelianenſe*, ibid. *Pictauienſe*, ibid. *Narbonenſe*, ibid. *Bituricenſe, et Lemouic.* ibid. *Narbonenſe*, ibid. b. *Silvanectenſe*, ibid. *Remenſe*, ibid. *Pariſienſe*, ibid. *ap. S. Tiberium*, ibid. *Turonenſe*, ibid. *Toloſan.* ibid. *Cabilon.* ibid. *Viennenſe*, ibid. *Audegauenſe*, ibid. *Auſcenſe*, ibid. *Burdegalenſe*, 271, a. *Cabilon.* ibid. *Sanctonenſe*, ibid. *ap. Lillebonam*, ibid. *ap. Exoldun.* ibid. *Burdegalenſe*, ibid. *Clarmontan.* ibid. *Aruernenſe*, ibid. *Nemauſenſe*, ibid. b. *Sanctonenſe*, ibid. *Maſſilienſe*, ibid. *Trecenſe*, ibid. *Losdunenſe*, ibid. *Viennenſe*, ibid. *Aquenſe*, ibid. *Beluacenſe*, ibid. *Helcnenſe*, ibid. *Toloſanum*, ibid. *Viennenſe*, ibid. *Clarmontan.* ibid. *ap. Theodonis villam*, 272, a. *Remenſe*, ibid. *Turonenſe*, ibid. *Auenionenſe*, ibid. *Pariſienſe*, ibid. *Toloſan.* ibid. *Rothomagenſe*, ibid. *Toloſan.* ibid. *Rothomag.* ibid. *Senonenſe*, ibid. *Pariſienſe*, ibid. *Prunienſe*, ibid. *Pariſienſe*, ibid. *Albienſe*, ibid. *Senonenſe*, ibid. *Melodunenſe*, ibid. *Montispeſſulan.* ibid. *Sedinenſe*, ibid. *Aurelianenſe*, ibid. *Senonenſe*, ibid. *Regienſe*, ibid. *aliud*, 273, a. *Bituricenſe*, ibid. *Matiſconenſe*, ibid. *Remenſe*, ibid. *Ebrodunenſe*, ibid. *ap. Nobiliac.* ibid. *Aureliacenſe*, ibid. *Clarmontan.* ibid. *Pariſienſe*, ibid. *Biterrenſe*, ibid. *aliud*, ibid. *Pariſ.* ibid. *Rothomag.* ibid. b. *ap. Nouiomum*, ibid. *Senonenſe*, ibid. *Biterrenſe*, ibid. *Aptenſe*, ibid. *ap. S. Tiberium*, ibid. *Remenſe*, ibid. *Toloſan.* ibid. *Narbonenſe*, ibid. *Lugdunenſe*, ibid. *Auenionenſe*, ibid. *aliud*, ibid. *Senonenſe*, ibid. *Pariſienſe*, 274, a. *Lugdun.* ibid. *Melodunenſe*, ibid. *Viennenſe*, ibid. *Pariſienſe*, ibid. *Carenton.* ibid. b. *Ebrodunenſe*, ibid. *Wigornienſe*, 275, b. *Londinenſe*, ibid. *Sinueſſan.* ibid. a. *Roman.* ibid. *Lateran.* ibid. *Ticinenſe*, ibid. *Roman.* ibid. b. *Ticinenſe*, ibid. *Roman.* ibid. *aliud*, 276, a. *aliud*, ibid. *aliud*, ibid. *aliud*, ibid. *Vercellenſe*, ibid. *Roman.* ibid. *aliud*, ibid. *Florentin.* ibid. *Roman.* ibid. *aliud*, ibid. b. *Amalphitan.* ibid. *Beneuentan.* ibid. *Roman.* ibid. *aliud*, ibid. *aliud*, 277, a. *Brixienſe*, ibid. *Roman.* ibid. *Verulanenſ.* ibid. *Neapolitan.* ibid. *Lateran.* ibid. *aliud*, ibid. b. *Melfitan.* ibid. *Senenſe*, ibid. *Sublacenſe*, ibid. *Beneuentan.* ibid. *Roman.* ibid. *Lateran.* ibid. *Moguntin.* 278, b. *Engbilemenſe*, ibid. *Auguſtan.* ibid. *Colon.* ibid. *Seligenſtad.* ibid. *Mogunt.* ibid. *Colon.* 279, a. *Wormatienſe*, ibid. *Quintilinoburg.* ibid. *Trevirenſe*, ibid. *aliud*, ibid. *aliud*, ibid. *aliud*, ibid. *Colon.* ibid. *Magdeburg.* ibid. *Viennenſe*, ibid. *Salisburgenſe*, ibid. b. *San-Hippolytenſe*, ibid. *Monaſterienſe*, ibid. *Vratislav.* ibid. *Colon.* ibid. *Leodienſ.* ibid. *Vratislav.* ibid. *aliud*, ibid. *Colon.* ibid. *Moguntin.* 280, a. *Treuir.* ibid. *aliud*, ibid. *Colon.* ibid. *Saltzburgenſ.* ibid. *Colon.* ibid. *Vratislav.* ibid. *Colon.*

Colon. ibid. *Lubecenſ.* ibid. *aliud*, ibid. b. *Colon.* ibid. *aliud*, ibid. *Salisburg.* ibid. *aliud*, ibid. *Lubecenſ.* ibid. *Colon.* ibid. *Argentorat.* ibid. *Friſingenſ.* ibid. *Vratislav.* ibid. *Mogunt.* ibid. *aliud*, 281, a. *Herbipolenſ.* ibid. *Vratislav.* ibid. *Magdeburg.* ibid. *Bambergenſ.* ibid. *Vratislav.* ibid. *Colon.* ibid. *Vratislav.* ibid. *Ratisbon.* ibid. *Homburgenſ.* ibid. *Osnabrug.* ibid. b. *Colonienſ.* ibid. *aliud*, ibid. *Moguntin.* ibid. *Norimbergenſ.* ibid. *Hildersheim.* ibid. *Treuirenſ.* ibid. *Colon.* ibid. *Auguſtan.* ibid. *Moguntin.* 282, a. *Colon.* ibid. *Argentorat.* ibid. *Colon.* ibid. *aliud*, ibid. *aliud*, ibid. *Auguſtan.* ibid. *Conſtantienſ.* ibid. *aliud*, ibid. *Vratislav.* ibid. *Colon.* ibid. *Curienſ.* ibid. *Conſtantienſ.* ibid. b. *Auguſtan.* ibid. *Colon.* ibid. *Vnnenſe*, ibid. *Leodienſe*, ibid. *Oſnabrug.* ibid. *Hildesheim.* ibid. *Ratisbon.* ibid. *Oſnabrug.* 283, a. *Hildesheim.* ibid. *Oſnabrug.* ibid. *Argentorat.* ibid. *Fichſtetenſ.* ibid. *Monaſter. et Paderborn.* ibid. *Mechlinenſe*, 290, a. *Vltraiectin.* ibid. *Dordracen.* ibid. *Lauſannenſe*, 291, a. *Sendomirienſe*, 293, a. *Gneſnenſe*, ibid. b. *Miloſtauienſe*, ibid. *zu Boianowo*, ibid. *Thorunienſe*, 294, a. *Sardicenſe*, 295, a. *Sirmienſe*, ibid. b. *Solnenſe*, 296. *Vpſalienſe*, ibid. b

Conciones *ſacr. eccleſ.* 412
Conclaue *in elect. Rom. Pontif.* 476
Confeſſio *tetrapolitana*, 1314, b
Confeſſionis *auricularis hiſtoria*, 405. *Auguſtanae*, 1310
Confirmationis *Sacrament.* 398
Coniugium *Clericorum*, 384
Conſcientiariorum *Secta*, 1071, b
Conſiſtorium *Rom. eccleſ.* 487, b
Conſtantinopolitana *eccleſia*, 1338
Conſtantinus *M.* 359
Conſtitutiones *Apoſtolorum*, 240, 353
Coptarum *liturgia*, 374, b. *hiſtoria*, 1340, 1356, b
S. Cornelius, *Centurio*, 350, a
Cornelius, *Pontif. Rom.* 439, a
Corona *ſpinea Chriſti*, 324, b. 325, a. *clericorum*, 382, b. 383, a. *triplex Romani Pontif.* 478, a
Coronatio *Romani Pontif.* 476, a
Corporis *Chriſti feſtum*, 391, b
Creationis *mundi hiſtoria*, 14
S. Creſcens, *Pauli diſcipul.* 351, a
Cruciatae *expeditiones*, 417
Cruciferorum *fratrum ordo*, 516, b
Crucis *ſignum*, 423, b
Crux *Chriſti*, 325, 326, 327. *Epiſcoporum*, 383, 384, a. *maioribus eccleſ. Praelatis praeferri ſolita*, 384, b. *ſtationalis*, 423, b
Cultus *Sanctorum, imagin. et reliquiar.* 414
Curia *Romana*, 473
Cyria, *S. Ioannis amica*, 352, b
Cyriacus, *Pontif. Rom.* 438, b. 439, a

D.

Damaſus *I, Pontif. Rom.* 440, b
Daniae *eccleſiarum rituale*, 1352, a
Daniel, *Propheta*, 32, b
Datarius *eccleſ. Rom.* 487, a
Dauid, *rex Iſraelitar.* 27
Debora, 25
Decani *et* Decaniſſae, 380, b
Decii, *Imp. perſecut. eccleſ.* 357, b
Defenſores *eccleſ.* 377, b
Deiſmi *hiſtoria*, 1075, a
Diaconi *eccleſ.* 379, 1352, a
Diaconiſſae, 380, a
Dies viridium, 389, a. *paraſceues*, ibid. b
Diluuii *hiſtoria*, 18
Diocletiani, *Imp. perſecut. eccleſ.* 357, b
Diptycha *eccleſiaſtica*, 413
Diſciplina *arcani*, 395. *eccleſiaſtica*, 406, 407. *monaſtica*, 496, 500

Diſcipuli *LXX Chriſti*, 331, 333, a
Doctoratus *Chriſti*, 1351, a
Dominicae *aduentus*, 387, a
S. Dominici *ordinis hiſtoria*, 517
Donatiſtarum *Schiſma*, 1053
Dordracena *Synodus*, 294
Septem Dormientium *hiſtoria*, 1038, b. 1039, a
Δοξολογιαι *veter. Chriſtianor.* 409, b
Duces *Iſraelitar.* 25
Dulciniſtae, 1063

E.

Ebionitarum *Secta*, 1047, b
Eccleſia *Graeca*, 1336. *Conſtantinopolit.* 1338. *Alexandrina, Antiochen. et Hieroſolymit.* 1339. *Ruſſica*, ibid.
Eccleſiae *Apoſtolicae*, 357. *ſeptem in Aſia*, 358, a. *Alexandrina*, ibid. *Cenchreenſis*, ibid. b. *Corinthiaca*, ibid. *Epheſina*, 359, a. *Thyatirena*, ibid. 359, b. *domeſticae vet. Chriſtianor.* 422, a. *Orientales*, 1343. *Slauonicae*, 1345
Eleazarus, 35, b
Electio *Epiſcopor.* 380, 381. *Pontificum Romanor.* 475
Eleemoſynae *eccleſiae apoſtolicae*, 423, b
Eleuatio *manuum int. precand.* 409, b
Eleutherius, *Pontif. Rom.* 438, a
Elias, *Propheta*, 31, a
Elipandi, *Toletani, haereſis*, 1060
Eliſaeus, *Propheta*, 30, b
Emeritenſium *Patrum vitae*, 595
Encratitae, 1048, b
Enſis *et* Pilei *conſecratio*, 387, b
Enthuſiaſmi *hiſtoria*, 1075, b. 1076
Epaphras, *Coloſſenſ.* 351, b
Epaphroditus, *Philippenſ. apoſtol.* 351, b
Epiphaniae *feſtum*, 387, a. 388
Epiſcopiſſae *veter. eccleſ.* 379, b
Epiſcoporum *origo et hiſtoria*, 377, 378. *electio*, 380, 381. *veſtimenta*, 382, 2. *pallium*, 383. *crux*, ibid. *baculus*, 384
Epiſtolae *Pauli*, 340. *eccleſiaſticae*, 422, b
Epiſtolarum *pontificiar. inſcriptiones et ſubſcription.* 488, a
Epulae *ſepulcrales veter. Chriſtianor.* 422, b
Eraſmi *Roterod. certamen cum Alberto Princ. Carpor.* 1307, a
S. Eraſtus, *Pauli diſcipul.* 351, a
Eremitae *veter. Orientis*, 501. *S. Auguſtini*, 516. *S. Hieronymi*, 523. *S. Guilielmi*, 538, b. *montis virginis*, 539, b
Eſaias *ſ.* Ieſaias, *Propheta*, 31, b
Eſdras, 34, b
Euangelia *et* Epiſtolae *dieb. domin. et feſt. praelegi ſolita*, 412, b
Euchariſtia, 399. *infantibus olim data*, 400, a. *manu recepta*, ibid. b. *moribundis et mort. data*, ibid.
Eugenius *I, Pontif. Rom.* 443, b. *Eugenius III*, 452, a. *Eugenius IV*, 459, b
Eulogiae *veter.* 412, b
Eunomius, *haereticus*, 1054, b
Euſebiani, *haeretici*, 1052, b
S. Eutyches, *diſcipul. S. Ioann.* 351, b
Eutychianiſmi *hiſtoria*, 1057
Excommunicatio, 406. *Graecor. tympan.* 1342, b
Exorciſmus *in baptiſm. vſitat.* 398, b
Expeditiones *cruciatae*, 417
Ezechias, *rex Iudae*, 29, b
Ezechiel, *Propheta*, 32, b

F.

Fabianus, *Pontif. Rom.* 439, a
Fanaticiſmi *hiſtoria*, 1075, b. 1076
Faſciae *Chriſti*, 328, a
Feliciana *haereſis*, 1060
Felix *I, Pontif. Rom.* 439, b. *Felix II*, 440, b. *Felix III*, 441, b. *Felix IV*, ibid.
Feſt-Taentze *der erſten Chriſten*, 386, b

Feſta *Chriſtianorum*, 385
Feſtum *natiuitat. Chriſti*, 387. *epiphaniae*, 388. *ſpaſmi Mariae*, 388, b. *paſchalis Chriſtianor.* 389. *pentecoſtes*, 390, 391. *purification. Mariae*, 391, a. *annunciat. Mariae*, ibid. *viſitat. Mariae*, ibid. *S. Mariae ad niues*, ibid. *aſſumtionis Mariae*, ibid. *natiuit. Mariae*, ibid. b. *praeſentationis Mariae*, ibid. *conceptionis Mariae*, ibid. *corporis Chriſti*, ibid. *lanceae et clauor. Chriſti*, ibid. *omn. Sanctor.* 392, a. *S. Ioannis Baptiſtae*, ibid. *orthodoxiae in Eccleſ. Graeca*, ibid. b. *S. Gregorii*, ibid. *S. Martini*, ibid. *Galli*, ibid.
Flagellantium *Secta*, 1062, b. 1063, a
Florenſis *ordo*, 537, a
Fontebraldenſis *ordo*, 538, a
Fori-Iulii *ſacra monumenta*, 596, a
Forma *Chriſti*, 319, b
Formoſus, *Pontif. Rom.* 446, a
Formulae Concordiae *hiſtoria*, 1316
S. Franciſci *ordo*, 541
Francorum *expeditiones Hieroſolymitanae*, 417, 418
Friderici *Sapient. Elect. Saxon. ſomnium*, 1308, b
Fulienſis *Congregatio*, 537, b
Funera *veter. Chriſtianor.* 421, 422

G.

Gallinalia, *ſ. feſtum Galli*, 392, b
Gelaſius *II, Pontif. Rom.* 451, a
Genealogia *Chriſti*, 314
Gentilium *teſtimonia de Chriſto*, 329, b. *calumniae in veter. Chriſtian.* 354
Gennflexio, 410, a
Dauid. Georgii *vita et Secta*, 1066, b. 1067, a
Germaniae *Sancti*, 596, a
Io. Geo. Gichtelii *vita et Secta*, 1070, a
Gideon, *Dux Iſraelitar.* 25, b
Gigantes, 19, 20
Gnoſticorum *Secta*, 1046, b. 1048, a
Gottſchalciana *haereſis*, 1060, 1061
Graecae Eccleſiae *libri liturgici*, 373, b. *chartophylax*, 377, b. *feſtum orthodoxiae*, 392, b. *abſolutio mortuor. excommunicat.* 405, b. *menologia*, 590. *hiſtoria*, 1336. *Sectae*, 1340. *conſenſ. et diſſenſ. ab eccleſ. Lat.* 1341. *templa*, 1342, a. *acoemeti*, ibid. *hymni*, ibid. *excommunicat. tympan.* ibid. b. *nuncupationes eccleſiaſt.* ibid. *acta cum theologis Wirtembergic.* ibid. *controuerſ. cum euangelic.* 1343
Grandimontenſis *ordo*, 549, 550
S. Gregorii *Schulf.ſi*, 392, b
Gregorius *I, Pontif. Rom.* 442, 443. *Gregor. II*, 444. *Gregor. V*, 446, a. *Gregor. VI*, ibid. b. *Gregor. VII*, 447, b. 448, 449, 450. *Gregor. VIII*, 453, a. *Gregor. IX*, ibid. *Gregor. X*, 454, a. *Gregor. XI*, 458, a. *Gregor. XII*, 459, a. *Gregor. XIII*, 464, a. *Gregor. XIV*, ibid. b. *Gregor. XV*, 465, a
S. Guilielmi *eremitae*, 538, b

H.

Habacuc, *Propheta*, 32, a
Hadrianus *I, Pontif. Rom.* 445, a. *Hadrian. II*, ibid. b. *Hadrian. III*, ibid. *Hadrian. V*, 454, a. *Hadrian. VI*, 462, a. 1352, b
Haereſium *hiſtoria*, 1043
Haereticorum *rebaptizatio*, 397, b
Haggai, *Propheta*, 33, a
Hanochia, *vrbs*, 17, b
Hebdomas *magna*, *ſ. ſancta*, 388, b
Henoch, *Patriarcha*, 17, 18
Henriciani, 1052, b
Heracleonitarum *Secta*, 1049, a
Herodis *infanticidium*, 318, b
Herodum *hiſtoria*, 36
Herrnhuthianiſmi *hiſtoria*, 1072, 1355, b. 1356

Heſychiaſtae, 1063, b
Heteriae *veter. Chriſtianor.* 422, a
Hiberniae *Sancti,* 597, a
S. Hieronymi *ordo,* 523
Hieronymi, *Pragenſ. vita,* 1080
Hieroſolymae *excidium,* 37, 38. *hiſtor. poſt excid.* 38, b. *expugnatio à Francis facta,* 417
Hieroſolymitana Eccleſia, 1339
S. Hilarius, *Pontif. Rom.* 1352, b
Hiſpanorum *Sanctorum vitae,* 595, a
Hiſtoria eccleſiaſtica *vniverſal.* 1. *veter. Teſtam.* 8. *noui Teſtam.* 299. *recentior. actat.* 359. *Seculi X,* ibid. a. *Seculi XV,* ibid. *Seculi XVI,* ibid. 360, a. *Seculi XVII,* ibid. *Seculi XVIII,* ibid. b. 361
Hiſtoriae eccleſiaſticae *vtilit. praeſtant. et method.* 1, 2. *Iudaicae, verit. et praeſtant.* 8. *ſcriptores general.* 9-13. *ſpecial.* 14. *miſcellanea,* 1345
Hoffmanniſtarum *Secta,* 1063, b
Honorius *II, Pontif. Rom.* 451, b. *Honorius III,* 453, a. *Honor. IV,* 454, b
Hormiſda, *Pontif. Rom.* 441, b
Hoſeas, *Propheta,* 31, b
Hoſpitalitatis *ordo,* 524
Hoſtiae *euchariſticae,* 400, b
Humiliatorum *ordo,* 539, a
Io. Huſſi *vita,* 1080
Huſſitarum *hiſtoria,* 1083
Hyginus, *Pontif. Rom.* 438, a
Hymni *eccleſ. veter.* 411
Hymnus, *Te Deum laudamus,* 411
Hypapantis, *ſ. feſt. purific. Mariae,* 391, a

I.

Iacobi, *Apoſtoli, vita,* 340, 341. *liturgia,* 368, a
Iacobi, *Patriarchae, vita,* 21, b
Iacobitarum *hiſtoria,* 1058, a. 1340, a
Ἰχθὺς *nomen Chriſti eccleſiaſt. acroſt.* 319, a. 424, b
Iconoclaſtae, 1059
Ieiuniorum *in eccleſ. orig. et ritus,* 408, 409
Iephta, *Dux Iſraelitar.* 25, b
Ieremias, *Propheta,* 32
Ieroboamus, *rex Iſrael.* 29, b
Ieſaias, *vid.* Eſaias.
Ieſu *nominis mentio in Talmude,* 329, b
Ieſu Chriſti *vitae, paſſionis et mortis hiſtor.* 312. *genealogia,* 314. *parentes,* 315. *natiuitas, circumciſ. nomen, miniſterium et corporis habitus,* 318. *ſymbolum piſcis,* 519, a. *paſcha vltimum,* 320. *paſſio et mors,* 321. *monogramma,* 424, a. *doctoratus,* 1351, a
Ieſuatorum *ordo,* 522
Ieſuitarum *ordinis hiſtor. general.* 552. *ſpecial. in Gallia,* 556. *in Britann. et Belgio,* 560. *in Germania,* 561. *in Bohem. Polon. Hungar.* 562. *in regionibus Orientis,* 563. *virorum illuſtrium vitae,* 565. *apologiae et cenſurae,* 567, 1353, b. 1354
Ieſus, *Iuſtus, Pauli diſcipul.* 351, a
Ignis *paſchalis,* 389, b. 1352, a. *Ioannei,* 392, a
Imaginum *cultus,* 414
Impoſitio *manuum in vet. eccleſ.* 398, b
Indifferentiſmi *hiſtoria,* 1075, b
Indorum *chriſtianiſmus,* 1343, b. 1344
Indulgentiae *Io. Tezelii,* 1308, 1309
Indulgentiarum *hiſtoria,* 407
Infantum *baptiſmus,* 397
Innocentius *I, Pontif. Rom.* 441, a. *Innocentius II,* 451, b. *Innocent. III,* 453, a. *Innocent. IV,* ibid. b. *Innocent. V,* 454, a. *Innocent. VI,* 457, a. *Innocent. VII,* 458, b. *Innocent. VIII,* 460, b. *Innocent. X,* 465, a. *Innocent. XI,* 466, a. *Innocent. XII,* ibid. b. *Innocent. XIII,* 467, b
Inquiſitionis *Rom. hiſtoria,* 489, 490, 1353, a
Inſcriptiones *epiſtolar. pontific.* 488, a
Inſignia *eccleſiaſticorum,* 382. *Pontificum Romanor.* 477

Libri Interim *hiſtoria*, 1315
Inueſtiturae *Epiſcopor.* 381, b
Ioachimus, *pater B. Mariae virg.* 316, a
Ioanna *Papiſſa*, 468
S. Ioannes, *Euangeliſta*, 342
Ioannes *I, Pontif. Rom.* 441, b. *Ioannes VIII*, 445, b. *Ioann. XII*, 446, a. *Ioann. XX, ſeu XXI*, 454, a. *Ioann. XII*, 456, a. *Ioann. XXIII*, 459, a
S. Ioannis, *Baptiſtae, vita*, 346, 347. *feſtum*, 392
S. Ioannis *ordo*, 580
Ioas, *rex Iudae*, 29, b
Ioel, *Propheta*, 31, b
Iohannis-Feuer, *vid.* Ignis *Ioanneus.*
Iohannis *von Leiden. Hoffordnung*, 1063, b
Ionas, *Propheta*, 31
Ionathan, *fil. Saulis*, 27, a
Ioramus, *rex Iudae*, 29, a
Ioſaphat, *rex Iudae*, 29, a
Ioſephi, *educator. Chriſti, hiſtor.* 315, 316
Ioſephi, *Patriarchae, vita*, 22
Flav. Ioſephi *ſilentium de infanticid. Bethlehem.* 318, b. *teſtimonium de Chriſto*, 328, 329
S. Ioſephus, *f.* Barſabas, 350, a
Ioſias, *rex Iudae*, 29, b
Ioſua, *Dux Iſraelitar.* 25
Iſchariot, *vid.* Iudas.
Iſraelitarum *exitus ex Aegypto et itinera*, 24. *duces et iudices*, 25. *reges*, 26. *regni diuiſio*, 28
Itali *Sancti*, 596, a
Iubilaea *Chriſtianor. in genere*, 393. *Proteſtantium*, 1317
Iubilaeum *Reformationis, ann. 1617, 1717 celebrat.* 1318, 1321. *Auguſtanae Confeſſion. an. 1630. celebr.* 1321
Iudaeorum *diſperſio*, 37. *recentior. hiſtoria*, 38. *ritus et ceremoniae*, 40
Iudaeus *non mortalis*, 39, b
Iudas *Iſchariot*, 345
Iudas *Maccabaeus*, 35, b
S. Iudas, *f.* Thaddaeus, *Apoſtol.* 344
Iudices *Iſraelitar.* 25
Iuliani *Imp. perſecut. Chriſtianor.* 357, b
Iulius *I, Pontif. Rom.* 440, a. *Iulius II*, 461, b

K.

Kirchen-Ordnungen, *vid.* Agenda eccleſiaſtica.
Klütjen, *nomen Mennonitar.* 1066, a
Knipperdolling, *Anabaptiſtar. rex*, 1064
Quirin. Kuhlmanni *hiſtoria*, 1070, a
Kyrie eleiſon, *formulae hiſtoria*, 411, b

L.

Labadiſtarum *hiſtoria*, 1070, b. 1071, a
Laetare *Dominica*, 388, a
Lamechus, 18
Lectiones *ſacrae*, 412
Legati *a latere*, 487, b
Legenda *Sanctor.* 587
Legionis *Thebaeae hiſtoria*, 1038, b
Leo *I, Pontif. Rom.* 441, a. *Leo II*, 444, a. *Leo III*, 445, a. *Leo IV*, ibid. b. *Leo IX*, 446, b. 447, a. *Leo X*, 461, b
Leoniſtae, 1062, b
Leui *cum Matthaeo non confundend.* 344, b
Liberius, *Pontif. Rom.* 440, b
Libri *coelo et inferno delati*, 424, b
Lingua *Chriſti vernacula*, 319, b
Lintea *ſepulchralia Chriſti*, 328, a
Litaniae, 411, a
Litterae *formatae*, 423, a. *canonicae*, ibid. *communicatoriae*, ibid. *ſyſtaticae*, ibid.
Liturgia *SS. Petri, Iacobi, Marci, Apoſtolor.* 368
Liturgia, *f. libri rituales Eccleſiae Roman.* 368, b. *Eccleſiarum proteſtantium*, 372. *Eccleſiae Graecae*, 373, b. *Aethiopicae, Copticae, Maronitarum, Mozarabicae*, 374, b. *Malabaricae*, 375, a. *Eccleſiae Anglicanae*, ibid. b

Liturgicarum *rerum Scriptor. general.* 365, 1351, b. 1352, a
Lollardi, 1079, b
S. Longinus, 350, a
S. Lucas, *Euangeliſta*, 348
Lucernae *ſepulcrales veter. Chriſtianor.* 422, a
Lucius *I*, *Pontif. Rom.* 439, a. *Lucius II*, 452, a. *Lucius III*, ibid. b
Luctus *veter. Chriſtianor.* 421, b
Lugdunenſes *Sancti*, 595, b
Mart. Lutheri *reformatio*, 1077. *vita*, 1296. *parentes*, *natales*, *nomen*, *coniugium*, *poſteri*, 1298. *ingenium*, *ſtudia*, *merita*, *amici*, *et aduerſarii*, 1299. *ſcripta*, *verſio biblior. et ſtilus*, 1302. *obitus*, *exequiae*, *et reliquiae*, 1304. *ſingularia*, 1305. *vindiciae contra var. aduerſar.* 1306. *theſes contra Tezelium*, 1308. *colloqu. cum Caietano*, 1309. *diſput. cum Eccio*, ibid. *excommunicatio*, 1310. *Pathmus*, ibid.
Lydia, *purpuraria Thyatirenſ.* 353, b

M.

Maccabaeorum *hiſtoria*, 35
Macedonianorum *haereſis*, 1053, a
Magdeburgenſes *Centuriatores*, 302
Magiſtri *ſacri palatii Apoſtol.* 487, a
Magorum *trium regum hiſtoria*, 1038, a
Malabaricae *eccleſiae liturgia*, 375, a. 1352, a. *hiſtoria*, 1344, a
Malachias, *Prophcta*, 33, b
Manichaeorum *hiſtoria*, 1049, a
Manumiſſiones *in eccleſia*, 423, a
Manuum *impoſitio in vet. eccleſ.* 398, b. *elevatio int. precand.* 409, b
Marcelli, *Ancyrani*, *cauſa*, 1054, a
Marcellinus, *Pontif. Rom.* 439, b
Marcellus *I*, *Pontif. Rom.* 440, a. *Marcellus II*, 463, b
Marci, *Euangeliſtae*, *vita*, 347, 348. *liturgia*, 368, a
Marcionitarum *Secta*, 1048, a
S. Maria *Cleophae*, 351, b
S. Maria Magdalena, 351, b. 1351, a
S. Mariae, *Deiparae*, *vita et laudes*, 316, b. 317
Maronitarum *liturgia*, 374. *hiſtoria*, 1341
Marter-Woche, 388, b
S. Martini *feſtum*, 392, b
Martinus *I*, *Pontif. Rom.* 443, b. *Martin. IV*, 454, b. *Martin. V*, 459, a
Martyria *veter. Chriſtianor.* 355
Martyrologia, 588, 1354, b
Martyrologium *Romanum*, 587, 589. *Gallicanum*, 595, a
Martyrum *SS. cruciatus*, 355, 1351, b. *paucitas in primaev. perſecution.* 356, a. *fortitudo*, ibid. *ſecundus baptiſmus*, ibid. *acta ſincera*, ibid. *multitudo*, ibid. b. *imagines*, ibid. *natales celebrati*, 392, b. *venerat. in primit. eccleſ.* 415
Maſſalianorum *Secta*, 1054, b
S. Matthaeus, *Apoſtol. et Euangeliſta*, 344
S. Mauri *congregatio*, 531
Melita *Pauli*, 339, a
Melitenſis *ordo*, 580
Mennonitarum *hiſtoria*, 1065, b. 1066, a
Menologia *Graecorum*, 590
Methiſtarum *Secta*, 1069
Metropolitanorum *origo et auctorit.* 378, a. 379, b
Micha, *Prophcta*, 32, a
Minimorum *ordo*, 550
Minorum *ordo*, 541
Miſſae *hiſtoria et ritus*, 402, 403
Miſſalia, 368, b. 369, 370, 371
Miſſionum *hiſtoria*, 1343, 1344
Mitra *S. Silueſtri Papae*, 477, b
Michael de Molinos *vita et Secta*, 1071
Monachorum *origo et hiſtor.* 493
Monarchiani, *haeretici*, 1051, a
Monaſterienſis *obſidio*, 1064
Monaſteriorum *origo*, 496, a
Monophyſitae, 1058, b. 1340, b

Mono-

Monothelitarum *haereſis*, 1059
Montaniſtarum *Secta*, 1048, b
Montis-Oluveti *congregatio*, 539, a
Moſcouitarum *religio*, 1339
Moſis *vita*, *mors*, *et ſepultura*, 22, 1349
Motus terrae *temp. paſſion. Chriſti ortus*, 327, b
Mozarabum *liturgia*, 375
Thom. Müntzeri *hiſtoria*, 1063
Myſterium *coronae papal.* 478, a

N.

Nahum, *Propheta*, 32, a
Nardus *piſtica*, 323, a
Natales *martyrum celebrati*, 392, b
Natiuitas *Chriſti*, 318
Naturaliſmi *hiſtoria*, 1075, a
Neronis, *Imp. perſecut. eccleſ.* 356, b
Neſtorianiſmi *hiſtoria*, 1056
Nicolaitarum *Secta*, 1047, a
Nicolaus *I*, *Pontif. Rom.* 445, b. *Nicol. II*, 447, a. *Nicol. III*, 454, a. *Nicol. IV*, ibid. b. *Nicol. V*, 460, a
Nimbus *Sanctorum*, 416, b
Noachi *hiſtoria*, 18, b. *arca*, 19
Nomenclatura *Romani Pontificis*, 477, a
Nomina *Ieſu Chriſti*, 319
Nominum *mutatio ſacra*, 424, b
Notarii *eccleſ.* 380, b. *curiae Rom.* 487, a
Nouatianorum *haereſis*, 1052, b
Nuptiae *veter. Chriſtianor.* 421

O.

Obadias, *Propheta*, 32, a
Oblatae *euchariſticae*, 400, b
Oblationes *pro mortuis*, 422, b. *pueror. impuber. Deo*, 423, a
Oeconomi *eccleſ.* 377, b. *monaſtici*, 501, b
Onolatria *Chriſtianis olim adficta*, 354, a
Ophitarum, *ſ.* Opheorum, *vel* Orpheorum, *haereſis*, 1049, b
Oracula *Sibyll. de Chriſto*, 330, a
Oratorii *congregatio*, 577
Ordinatio *Romani Pontificis*, 476, a. 477, a
Ordinationes *miniſtror. eccleſ.* 381
Ordines *minor. ſ. inferior. eccleſiaſt.* 380
Ordinum *religioſor. orig. et hiſtoria general.* 493. *inſtituta*, *regulae et priuilegia*, 496. *hiſtoria ſpecialis*, 501. *militarium et equeſtrium hiſtoria*, 578
Ordo *Roman.* 369, a. *publ. poenitentium*, 406, a
Ordo *S. Baſilii*, 504. *Carmelitar.* ibid. *S. Auguſtini*, 512. *Canonicor. regular.* ibid. *Praemonſtratenſ.* 514. *Vallis ſcholarium*, 515, b. *fratrum cruciferor.* 516, b. *Eremitar. S. Auguſtini*, 516. *S. Dominici*, *ſ. fratrum Praedicatorum*, 517. *SS. Trinitat. de redemt. captiuor.* 521. *S. Mariae de mercede redemt. captiuor.* ibid. *Seruor. B. virgin. Mariae*, 522. *Soror. poenitent. B. Mariae Magdalenae*, 522. *Clericor. Apoſtolicor. ſ. Ieſuator. S. Hieron.* 523. *Eremitar. S. Hieronymi*, ibid. *Clericor. regular. Theatinor.* ibid. *miniſtrantium infirmis*, 524, a. *congregation. Somaſchae*, ibid. b. *hoſpitalitatis ſ. fratrum charitatis*, ibid. *Sanctimonialium virgin. Mariae*, ibid. a. *viſitation. S. Mariae*, 525. *S. Benedicti in genere*, ibid. *Ciſtercienſis*, 534. *Florenſis*, 537, a. *Vallis Caulium*, ibid. *Fulienſis*, ibid. b. *B. Mariae de Trappa*, ibid. *Fontebraldenſis*, 538, a. *B. Sperandei*, ibid. b. *Eremitarum S. Guilielmi*, ibid. *Sylueſtrinor. et Humiliator.* ibid. *S. Franciſci*, 541. *Capucinor.* 543. *Clariſſarum*, 545. *Carthuſienſis*, 547. *Grandimontenſis*, 549. *Minimorum*, 550, 551. *S. Ioannis*, *ſ. Melitenſis*, 580. *Equitum Teutonicorum*, 582. *Templariorum*, 583
Origenis *haereſis*, 1051, b
Orthodoxiae *feſtum apud Graec.* 392, b

Oſter-Feuer, *vid.* Ignis *paſchalis.*
Ova *paſchalia*, 390, b

P.

Pallium *epiſcopale*, 383
Palmae *ſignum in tumul. Chriſtianor.* 422, a
Palmarum *dominica*, 388, b
Paparum *Rom. hiſtoria*, *vid.* Pontificum *hiſtoria.*
Papatus *Roman. hiſtor.* 425, 426
Papiſſa Ioanna, 468
Paradiſus *terreſtris*, 14. 15
Paſcha *ultimum Chriſti*, 320, 321. *Chriſtianor.* 389
Paſchalis *I, Pontif. Rom.* 445, a. *Paſchalis II*, 451, a
Paſſio *Chriſti*, 321, 322
Patres *Eccleſiae, Graeci*, 54, 1349, 1350. *Latini*, 134, 1350
Patriarcharum *hiſtoria*, 16
Patrum *Eccleſ. vſus et auctoritas*, 43, 44. *apologiae*, 44. *Collectiones*, 44. *Catenae*, 50
S. Pauli, *Apoſtoli, vita*, 335. *nomen, vita priuata, ſtudia, eruditio*, 336, b. 337. *conuerſio, officium apoſtolicum et itinera*, ibid. 338, 339. Ἡνιοχεία, *vincula et mors*, 339. *ſcripta*, 340
Pauli, *Samoſateni, haereſis*, 1051, a
Paulus *I, Pontif. Rom.* 444, b. *Paul. II*, 460, b. *Paul. III*, 463, a. *Paul. IV*, ibid. b
Pauperes *de Lugduno*, 1062
Pedilauium, 423, b
Pelagianorum *Secta*, 1055
Pentecoſte *Chriſtianor.* 390, 391
Peregrinationes *religioſae*, 416
Perſecutiones *Eccleſiae*, 355
Peruigilium *Paſchatos*, 389, b
S. Petri, *Apoſtoli, hiſtoria*, 334, 335. *conflict. cum Simone Mago*, 335, a. *itinera*, ibid. *epiſcopat. Roman. et Antiochen.* ibid. *coniugium*, ibid. *liturgia*, 368, a
Petrobruſiani, 1062, b
S. Petronilla, 351, b
S. Philippus, *Apoſtolus*, 343
S. Phoebe, *Diaconiſſa*, 352, a
Photianum *Schiſma*, 1060, a
Photiniani, *haeretici*, 1053, a
Pilati *defenſio*, 323, b. *iudicium iniuſtum*, 324, b
Piſcis, *Symbol. nomin. Chriſti*, 319, a. 424, a
Pius *I, Pontif. Rom.* 438, a. *Pius II*, 460, a. *Pius III*, 461, b. *Pius V*, 463, b
Poculum *S. Ioannis*, 392, a
Poenitentiae *ritus veter.* 403, 404, 405
Poenitentiales *libri et canon. antiqu.* 405, 406
Poenitentium *ordo*, 406, a. 545
Poloniae *dini tutelares*, 597, b
Polonorum *fratrum hiſtoria*, 1068
Cn. Pompeii *M. expedit. Iudaica*, 35, b
Pontificum *Romanorum Catalogi*, 427. *ſucceſſio*, 429. *vitae iunctim editae*, 430, 1352, b. *vitae ſingulorum*, 436. *ſchiſmata*, 472. *electio, veſtitus, inſignia*, 475
Praeadamitarum *Secta*, 1070, a
Praedeſtinatianorum *haereſis*, 1057, b
Fratrum Praedicatorum *ordo*, 517
Praemonſtratenſis *ordo*, 514
Praeputium *Chriſti*, 319, a
Precum *hiſtoria et ritus*, 409, 410
Presbyteri, 377, 378, 379
Presbyteriſſae *veter. eccleſ.* 379, b
S. Priſcilla, 351, b
Priſcillianiſtarum *hiſtoria*, 1054, a
Priuilegia *ordinum religioſor.* 501, b. *ordinis Cluniacenſ.* 533, b. *Ciſtercienſ.* 536. *Capucinor.* 544, a. *Carthuſienſ.* 548. *ordin. S. Georgii*, 584, a
Proceſſiones *eccleſ.* 423, b
S. Prochorus, 351, b
Prophetae *eccleſiae apoſtolicae*, 333, b
Prophetarum *vet. teſtam. hiſtoria*, 30
Pruſſia *chriſtiana*, 597, a

Pſalmodia *diuina*, 410, 411
Ptolomaeorum *Secta*, 1049, b
Pulchritudo *corpor. Chriſti*, 319, b
Pulſanenſis *ordo*, 539, b

Q.

Quadrageſimae *hiſtor. et ritus*, 408, 409
Quakerorum *hiſtoria*, 1071, b. 1072
Quietiſtae *Graeci*, 1063, b
Quietiſtarum *hiſtoria*, 1071

R.

Reditus *eccleſ. Rom.* 488, a
Reformationis *Eccleſiae hiſtoria*, 1077. *neceſſitas*, 1085. *fontes*, 1093. *cauſſae, initium et obſtacula*, 1307. *progreſſus*, 1309, 1314
Reges *Iudaeor.* 26
Regula *ordin. S. Baſilii*, 504, b. *Carmelitarum*, 508. *Canonicor. regular. S. Auguſtin.* 513, b. *S. Benedicti*, 529. *Ciſtercienſ.* 536. *S. Franciſci*, 543. *Minimorum*, 550, b. *Ieſuitarum*, 554. *Equitum Teutonicor.* 583, b. *Templarior.* ibid. a
Regulae *Cancellariae Roman.* 488. *varior. ordin. religioſor.* 496
Rehabeam, *rex Iudae*, 28, b
Reliquiarum *SS. cultus*, 414
Riſus *paſchalis*, 389, b. 390, a
Roſa *aurea a Pontif. Rom. conſecrari ſolita*, 383, a
Roſaria, 410, b
Roſarii *B. Mariae virg. fraternitas*, 520
Rotae *Romanae Tribunal.* 488, a
Ruſſica Eccleſia, 1339

S.

Sabbathum *Chriſtianorum*, 386, 387
Sabbatina *bulla Carmelitar.* 509
Sabelliana *haereſis*, 1051, a
Salomon, *rex Iſraelitar.* 27, b. 28
Salue Regina, *eius origo*, 411, b
Salutationis; *Gelobet ſey Jeſus Chriſtus, hiſtoria*, 410, b
Samuel, *Iudex et Propheta Iſrael.* 26
Sancti *chimaerici*, 415, a
Sanctimonialium *origo*, 496, b
Sanctorum *cultus*, 414, 415. *canonizatio*, ibid. *caput radiatum*, 416. *vitae*, 587
Sanguis *Chriſti*, 325
Satyrae *in curiam et eccleſ. Roman.* 490
Saul, *rex Iſraelitar.* 26
Scapulare *Carmelitar.* 509
Schiſmata *Pontificum Romanor.* 472
Schwenckfeldianorum *hiſtoria*, 1066, b
Scotiae *Sancti*, 597, a
Sectarum *hiſtoria*, 1043
Seminarium *catechetic. veter. et recent.* 395, b
Septimana *Sancta*, 388, b
Sepulchrum *Chriſti*, 328
Sepulcra *veter. Chriſtianor.* 422, a
Sergius *II*, *Pontif. Rom.* 445. *Sergius I*, 1352, b
Sernetianiſmus, 1067, a
Seruitarum *ordo*, 522
Sethianorum *Secta*, 1049, b
Seueri, *Imp. perſecut. eccleſ.* 357, a
Sibyllarum *oracula de Chriſto*, 330, a
Siculi *Sancti*, 596, a
S. Silas, *ſ.* Siluanus, 351, a
Siluerius, *Pontif. Rom.* 442, a
Siluester *I*, *Pontif. Rom.* 440, a. *Siluest. II*, 446, a
Simonis *Magi hiſtoria*, 1046, b. 1047, a
Simplicius, *Pontif. Rom.* 441, a
Simſon, *Dux Iſraelitar.* 26, a
Sirmienſis *Synodus*, 1053, a
Sixtus *I*, *Pontif. Rom.* 437, b. *Sixt. II*, 439, b. *Sixt. III*, 441, a. *Sixt. IV*, 460, b. *Sixt. V*, 464, b
Slauonicarum *eccleſiarum hiſtoria*, 1345
Smalcaldici *articuli*, 1314
Societatis Ieſu *hiſtoria*, 551

Socinianiſmi *hiſtoria*, 1067, b. 1068
Congregationis Somaſchae *hiſtoria*, 524
Sorores *ab Apoſtolis circumductae*, 385
Sortes, *quib. Matthias ad apoſtolat. electi.* 344, b. *in ſacris electiones. viſitatae*, 381, b. *biblicae*, 413
Soter, *Pontif. Rom.* 438, a
Spaſmi *Mariae feſtum*, 388, b
B. Sperandei *congregatio*, 538, b
Spongia *ori Chriſti crucifixi admota*, 327, b
Stationes *veter. Chriſtianor.* 408, a. 409, b. 410, a
Statuta *ordinis S. Auguſtini*, 513, b. *Carthuſienſ.* 548. *Grandimontenſ.* 550. *Melitenſis*, 582, a. *Equit. Teutonicor.* 583, b. *S. Stephani*, 584, a
Stedingi, *haeretici*, 1062, a
Stephanus *II*, *Pontif. Rom.* 444, b. *Stephan. III*, ibid. *Stephan. IX*, 447, a
S. Stephanus, *Protomartyr*, 349
Stercoraniſtae, 1060
Stiefelianiſmi *hiſtoria*, 1069
Stigmatiſmus *ſacer et profan.* 423, b
Stola *Archidiaconorum*, 384, a
Subdiaconi, 380, a
Subſultus *precantium in eccleſ. primit.* 410, a
Succeſſio *Pontif. Romanor.* 429
Sudaria *Chriſti*, 323, b
Sueo-Gothici *regni Sancti*, 597, b
Suobacenſes *articuli*, 1310
Suſceptores *in baptiſm.* 398
Sylueſtrinorum *ordo*, 538, b. 539, a
Symbola *eccleſiae veteris*, 352, 353
Symmachus, *Pontif. Rom.* 441, b
Syncretiſmi *hiſtoria*, 1075, b
Συνεισακτοι, 385
Synodi, *vid.* Concilia.
S. Syntichis, *Pauli diſcipula*, 351, b

T.

Tancredi *geſta in expedit. Hieroſol.* 417, b
Tartarorum *hiſtoria eccleſiaſtica*, 1343, a
Tatianus, *haereticus*, 1048, b
Tauff-Becken, 397, b
Taxae *Cancellariae Rom.* 488, b. 489
Teleſphorus, *Pontif. Rom.* 438, a
Templa *veter. Chriſtianor.* 376. *Graecor.* 1342, a
Templariorum *ordo*, 583
Templi *Hieroſol. ſecundi gloria et inſtaurat.* 34
Tenebrae *temp. paſſion. Chriſti ortae*, 327, b
Terentius, *Epiſc. mart.* 351, a
Terra ſancta *recuperata per Francos*, 417, 418, 419
Tertius, *Pauli diſcipul.* 351, a
Teſtes *veritatis in papatu*, 1090
Equitum Teutonicorum *ordo*, 582, 583
Io. Tezelii *vita*, 1308, 1309
S. Thaddaeus, *vid. S.* Iudas.
Thalia, *libellus Arii*, 1052, a
Theatinorum *ordo*, 523
Thebaea *legio*, 1038, b
Theopaſchitarum *haereſis*, 1057. b
Theophilus, 350, b
S. Thomas, *Apoſtolus*, 343, 1351, a
Tiara *pontificia*, 477, b
S. Timotheus, *Apoſtol. Epheſ.* 350, b
S. Titus, *Apoſtol. Cretenſ.* 350, a
Tonſura *Clericorum*, 382, b. 383, a
Traditores, 351, a
Traiani, *Imp. perſecut. eccleſ.* 357, a
Tranſubſtantiationis *papal. hiſtoria*, 399, b. 400, b
Tribunalia *eccleſ. Rom.* 487, b
Tritheiſmi *hiſtoria*, 1058, a
Turris *babylonica*, 19

V.

Valentiniana *haereſis*, 1048, a
Vallis-Caulium *ordo*, 537, a
Vallis Scholarium *ordo*, 515, b
Vallis vmbroſae *ordo*, 534

Ve-

Velum *viduar. et virgin. ap. veter. Chriſtian.* 421, b
Veſtes *Chriſtiani primitiui*, 421, b
Veſtis *alba baptizandor.* 398, a
Veſtitus *eccleſiaſticorum*, 382. *Pontific. Romanor.* 477
Vice-Cancellarius *Roman. Eccleſ.* 487, a
Victor *I, Pontif. Rom.* 438, b. *Victor III*, 450, b
Vigiliae *paſchal. veter. Chriſtian.* 389, b
Vigilius, *Pontif. Rom.* 442, a
Vinum *myrrhatum Chriſto crucifixo porrectum*, 327, b
Vita *priuata veter. Chriſtianor.* 420
Vitae *Sanctorum*, 587. *certar. gentium et nation.* 595. *ſpeciales*, 597. *incerti et ignoti nominis*, 1038, 1042
Vitalianus, *Pontif. Rom.* 443, b
Vkowalliſtarum *hiſtoria*, 1070, a
Vnctio extrema, 421
Vnctura *Chriſti Bethanica*, 323, a. *ſepulchralis*, 328, a
Vrbanus *I, Pontif. Rom.* 438, b. *Vrban. II*, 450, b. *Vrban. III*, 452, b. *Vrban. IV*, 453, b. *Vrban. V*, 457, b. *Vrban. VI*, 458, a. *Vrban. VII*, 464, b. *Vrban. VIII*, 465, a
Vulnera *Chriſti*, 325

W.

Waldenſium *hiſtoria*, 1077
Wallfahrten, *vid.* Peregrinationes religioſae.
Valent. Weigelii *vita et Secta*, 1069, a
Weſter-Hemde, *vid.* Veſtis *alba baptizandor.*
Io. Wiclefi *hiſtoria*, 1079
Windeſemenſis *congregat. Canonicor. regular.* 515

Y.

Ὑπαπαντὴ, 391, a

Z.

Zacharias, *Pontif. Rom.* 444, b
Zacharias, *Propheta*, 83, 1349
Zenonis *Henoticon*, 1057, b
Zephania, *Propheta*, 32, a
Zephyrinus, *Pontif. Rom.* 438, b
Nicol. Ludw. Grafens von Zinzendorff *Leben*, 1073, b

FINIS.
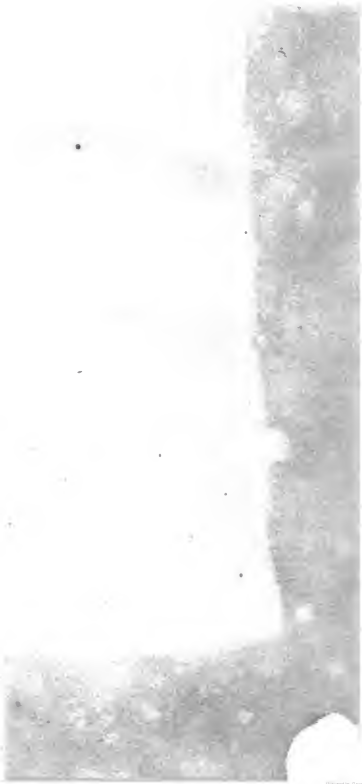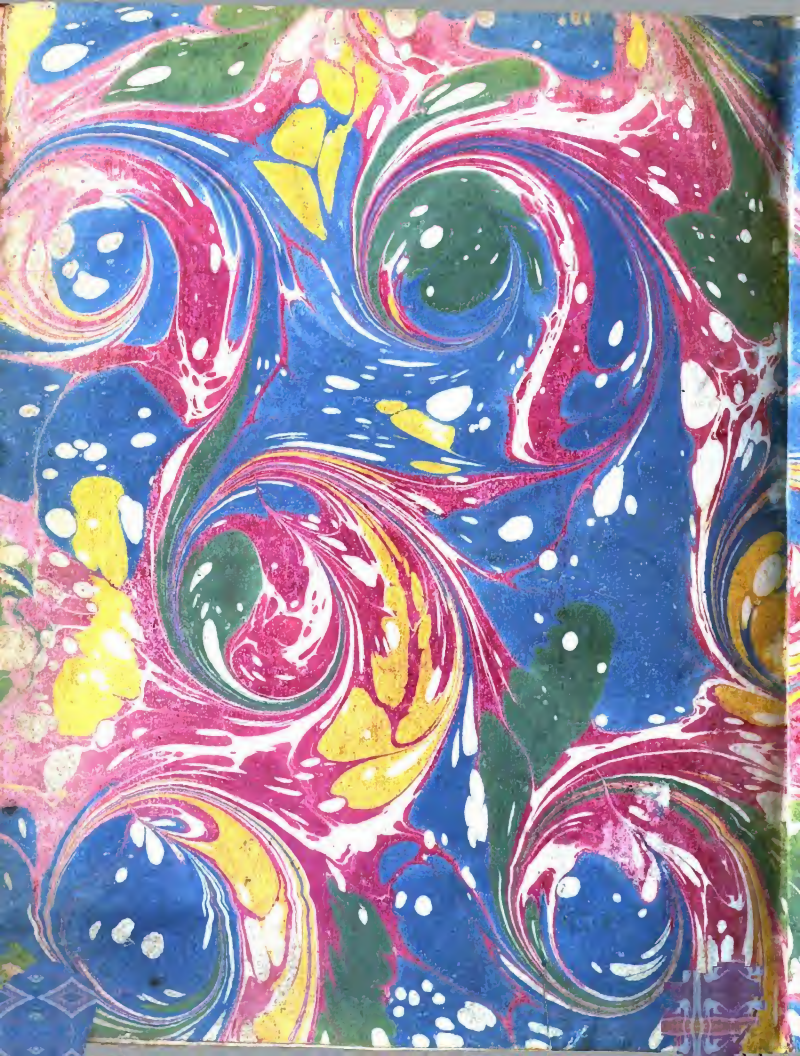
VAI
150 4673